

CV

CASA DE LA VILA | 169 | FEBRER | 2007

www.castellarvalles.cat



Ajuntament de
Castellar del Vallès



Portada:

Imatge virtual del futur edifici cultural de la plaça Major.

CASA DE LA VILA

Núm. 169 · Febrer de 2007

Edita

Ajuntament de Castellar del Vallès

Coordinació

Jordi Rius

Consell de Redacció

Departament municipal de Premsa:
Jordi Rius, Belén Teruel
i Àlex Portolés

Han participat en l'elaboració d'aquest número

Grups municipals i regidories de l'Ajuntament de Castellar del Vallès

Disseny revista

Carles Martínez Calveras

Compaginació

Àngel Pastor
Carles Martínez Calveras

Fotografies

Josep Graells, Laia Planas,
Joan M. Castells

Correcció lingüística

Servei Local de Català

Fotomecànica i impressió

SETGRAF
Indústria, 7 (Pol. Industrial Can Prat)
MOLLET DEL VALLÈS

Dipòsit Legal

B-36.773-1987

Imprès en paper ecològic

TELÈFONS D'INTERÈS

Ajuntament	93 714 40 40
Fax Ajuntament	93 714 40 93
Fax Alcaldia	93 715 86 66
Contestador municipal	93 715 91 92
Ràdio - intern	93 714 43 40
Ràdio - Antena	93 714 30 55
Premsa	93 747 21 23
Fax Ràdio i Premsa	93 714 86 08
Regidoria de Cultura i lleure	93 714 44 35
Regidoria d'Ensenyament	93 715 90 35
Regidoria de Governació	93 714 48 30
Regidoria de Joventut	93 714 44 35
Regidoria d'Esports	93 747 20 03
Fax Regidoria d'Esports	93 747 20 08
Mòbil Regidoria d'Esports	659 59 16 25
Reg. de Promoció Econòmica i Ocupació	93 714 42 06
Regidoria de Via Pública	93 715 96 35
Ludoteca municipal Les Tres Moreres	93 715 92 89
Polícia Local	93 714 48 30
092 Policia Local (urgències)	092
Oficina Municipal de Sant Feliu del Racó	93 714 65 98
Averies enllumenat (servei 24 hores)	900 13 13 26
Arxiu d'Història de Castellar	93 714 40 88
Arxiu Municipal - Telèfon	93 714 46 82
Fax	93 747 36 76
Associació de Comerciants de Castellar	93 714 67 39
Ateneu i Auditori Municipal Miquel Pont	93 714 44 35
Biblioteca Antoni Tort	93 714 47 35
Bombers de Castellar	93 714 49 51
Bombers (emergències/urgències)	112
Casal Catalunya	93 715 89 98
Casal d'Avis de la plaça Major	93 714 36 55
Casal d'Entitats	93 714 34 27
Casal d'Entitats (fax)	93 714 35 47
Casal de Joves	93 715 80 06
Casino del Racó	93 714 50 08
Centre d'Atenció Primària (Ambulatori)	93 747 11 11
Centre Feliuenc	93 714 42 88
Centre de Serveis	93 747 10 55
CEIP Bonavista	93 714 41 95
CEIP Emili Carles-Tolrà	93 714 38 35
CEIP Sant Esteve	93 714 40 75
CEIP Mestre Pla	93 714 78 35
CEIP Joan Blanquer	93 747 26 02
Col·legi El Casal	93 714 67 51
Centre Escolar La Immaculada	93 714 53 85
Ambulància d'Urgència	93 715 03 30
Escola d'Adults	93 714 83 55
Escola Municipal de Música	93 714 43 22
Farmàcia Casanovas (Av. St. Esteve, 3)	93 714 33 76
Farmàcia Farré (Ctra. de Sabadell, 48)	93 714 38 29
Farmàcia Germà (Balmes, 57)	93 715 86 78
Farmàcia M.D. Ros (Av. St. Esteve, 71)	93 714 50 25
Farmàcia Pilar Vilà Boix (Barcelona, 58)	93 715 90 99
Farmàcia Yangüela (Torràs, 2)	93 714 52 89
Funerària Castellar	93 714 63 15
Funerària Sabadell	93 727 74 00
Mossos d'Esquadra	088
Hospital de Sabadell (Parc Taulí)	93 723 10 10
IES Castellar	93 714 43 44
IES Puig de la Creu	93 747 33 22
Jardí d'Infància El Coral	93 714 37 15
Jutjat de Pau	93 714 77 13
Obra Social Benèfica	93 714 53 89
Parròquia de Sant Esteve	93 714 52 83
Parròquia Sant Feliu del Racó	93 714 52 48
Camp de Futbol Pepín Valls	659 59 16 37
Pavelló Municipal Joaquim Blume	659 59 16 15
Pavelló Municipal Puigverd	659 59 16 97
Pistes d'atletisme	659 59 17 38
Piscina coberta	93 714 28 11
Zona esportiva carrer Sant Feliu	659 59 16 40
Punt d'Informació Juvenil	93 714 34 27
Casal de Joves	93 715 80 06
Recollida de mobles i voluminosos	901 12 02 14
SOREA (servei d'aigües)	93 714 42 43
Servei de Català - Telèfon	93 714 30 43
Fax	93 747 22 07
Servei permanent de grues	93 714 52 99
Taxis Castellar	93 714 37 75

FARMÀCIES DE GUÀRDIA

FEBRER

13 Casanovas	21 Vilà
14 Yangüela	22 Germà
15 Vilà	23 Farré
16 Germà	24 Casanovas
17 Ros	25 Casanovas
18 Ros	26 Yangüela
19 Casanovas	27 Vilà
20 Yangüela	28 Germà

MARÇ

1 Farré	17 Germà
2 Ros	18 Germà
3 Yangüela	19 Farré
4 Yangüela	20 Ros
5 Vilà	21 Casanovas
6 Germà	22 Yangüela
7 Farré	23 Vilà
8 Ros	24 Casanovas
9 Casanovas	25 Casanovas
10 Vilà	26 Ros
11 Vilà	27 Casanovas
12 Germà	28 Yangüela
13 Farré	29 Vilà
14 Ros	30 Germà
15 Casanovas	31 Ros
16 Yangüela	

De 9 h a 9 h del dia següent

900 44 74 74

**NOU TELÈFON D'URGÈNCIA
PER AGRESSIONS**

24 hores al dia, 365 dies l'any

HORARI DEIXALLERIA

De dimarts a dissabte:

de 10 a 14 i de 16 a 18.30 hores

Diuenenges: de 10.30 a 13 hores

Dilluns i festius: tancada

CONSULTES, QUEIXES

I SUGGERIMENTS

Contestador municipal: 93 715 91 92

Fax d'Alcaldia: 93 715 86 66

Adreça electrònica:

alcaldia@castellarvalles.cat

Bústia de Casa de la Vila:

Passeig de Tolrà, 1
08211 Castellar del Vallès

Castellar, Ciutat del Bàsquet Català 2007

C

astellar del Vallès és un municipi que preserva una **identitat pròpia**, gràcies en bona mesura al **dinamisme del teixit associatiu i ciutadà**. Aquest valor positiu és fruit de l'esforç de moltes persones que desinteressadament dediquen molt de temps a les **més de cent entitats** de què disposa la vila.

Un exemple clar en aquest sentit és el **Club Bàsquet Castellar**, que enguany està de **dobte celebració**: d'una banda, perquè l'entitat celebra el **50è aniversari** de la fundació del CP Castellar, que anys després es fusionaria amb el club femení de La Immaculada; de l'altra, perquè **el municipi ha estat proclamat "Ciutat del Bàsquet Català 2007"**.

El projecte sorgeix de la **Fundació del Bàsquet Català**, que des de l'any 2000 designa una ciutat, poble o vila de Catalunya com a **referent anual del món bàsquet**. La iniciativa serveix d'una banda per **reconèixer l'esforç de moltes persones que han contribuït a fer del bàsquet un esport popular** i, de l'altra, per **promoure aquest esport entre la població**.

Tot i no ser una ciutat gran, **el bàsquet ha estat i és un esport referent a la nostra vila**. Segurament per aquest motiu, la Fundació del Bàsquet Català ha concedit el privilegi a Castellar de ser **el municipi més petit que fins ara ha organitzat mai aquest esdeveniment**, després que ho hagin fet ciutats de la mida de Lleida, Girona, Tarragona, Mataró, Badalona o Manresa.

Per Castellar del Vallès, **serà tot un repte**. Amb la implicació de diverses institucions públiques, entitats i de la ciutadania, **la vila acollirà enguany un seguit d'activitats socials, culturals i esportives de relleu**. La voluntat és arribar a tothom, no només als amants i practicants d'aquest esport, sinó al conjunt de la ciutadania. **Castellar viurà un any ple de bàsquet**.

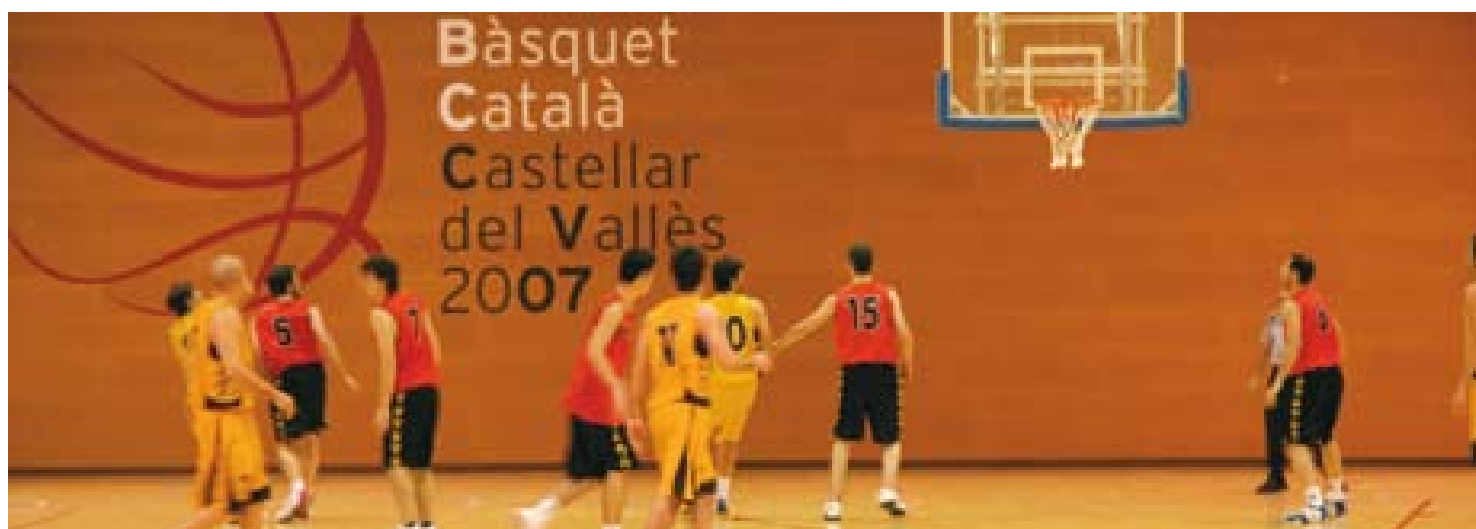



Així serà l'edifici cultural de la plaça Major

La sessió del 35è Fòrum Ambiental, que va tenir lloc el passat mes de gener, va tractar sobre l'edifici cultural que presidirà la nova plaça Major. Un dels arquitectes de l'equip redactor del projecte, Albert Ibáñez, va explicar com s'havia concebut l'equipament i va remarcar-ne dues funcions concretes. D'una banda, per encabir-hi nous usos culturals. De l'altra, per comunicar i connectar amb la resta d'edificis situats per darrere, com ara l'Auditori, i amb el futur aparcament soterrat.

Així mateix, l'arquitecte va explicar que **“encara no es pot jutjar l'edifici perquè tot just ara s'ha aixecat l'estructura, que pot donar una idea equivocada del resultat final”**. En aquest sentit, va donar a conèixer alguns detalls sobre la façana, que intentarà combinar la modernitat amb alguns dels trets significatius del nucli històric de la vila. Segons va afirmar, no serà una façana plana sinó que **“es tractarà d'una peça fragmentada en diversos plecs”**. Així mateix, **“la façana comptarà amb una doble pell, de manera que es col·locarà un cobriment translúcid de làmines de fusta, com si es tractés de la persiana d'un balcó”**. Gràcies a aquesta mateixa estructura, **“en resul-**



Imatge virtual de la nova plaça Major des de la carretera de Sentmenat.

tarà un porxo molt agradable d'ombra just a l'accés de l'edifici des de l'alçada del passeig de la plaça Major”.

Sobre l'alçada del nou equipament, Ibáñez va remarcar que, d'una banda, aquesta estava condicionada per la futura nova coberta de l'Auditori, que s'haurà d'aixecar uns quants metres per poder encabir escenografies de gran format. Així mateix, va explicar que la façana serà una mica més baixa en un dels dos extrems, cosa que permetrà que hi hagi **“una terrassa pública que obrirà vistes panoràmiques mai vistes”**. D'altra banda, va remarcar que l'edifici té un volum d'amplada i alçada que està en relació amb l'entorn. En aquest sentit, **“l'escala ve donada pels blocs de la plaça Major i la carretera de Sentmenat, o com ho podria ser en un futur, la façana del carrer de Colom”**.



L'edifici cultural, d'acord amb la proposta presentada pels arquitectes directors del projecte.

Un guany de 1.500 metres quadrats

Per la seva banda, la regidora de Territori, Gemma Perich, va remarcar que el nou equipament suposarà **“un guany de 1.500 metres quadrats per a nous usos culturals i lúdics que són necessaris al centre del municipi”**. Segons va dir, l'objectiu és que aquest edifici esdevingui un nou centre de trobada i activitat cultural, amb entrada des de la plaça, i que permeti donar accés a l'Auditori i a d'altres usos culturals que hi haurà a l'actual mercat. D'aquesta manera, **“es podrà reordenar la realitat de fa alguns anys d'una plaça amb molts edificis i amb múltiples accessos”**. Perich també va destacar que el projecte escollit de plaça Major és fruit d'un llarg procés de debat polític i ciutadà realitzat en l'anterior mandat.

El nou equipament cultural està lligat amb la reforma que s'ha de fer a l'Auditori Municipal Miquel Pont. El nou accés a l'Auditori per l'edifici cultural permetrà complir la normativa quant a accessibilitat. A més, permetrà que l'actual vestíbul de l'Auditori es converteixi en una nova sala d'actes amb capacitat per a unes 100 persones i disposar de nous lavabos sense barreres arquitectòniques.

Proposta de nou arbrat de la plaça Major

El Fòrum Ambiental també va servir com a marc de presentació de la proposta que l'assessor tècnic en jardineria Josep Selga ha elaborat per encàrrec de l'Ajuntament sobre l'arbrat de la plaça Major, en especial de la part vella. En aquest espai, actualment hi ha plantats 18 exemplars –14 castanyers d'índies, dues mèlies, un cedre i un til·ler-. L'equip de Selga va fer una avaluació de l'estat actual de la vegetació per després efectuar una proposta de reforma de l'arbrat.

A la proposta que fa Selga, es recomana que l'arbre predominant continuï sent el castanyer d'índies perquè **“a Castellar té un cert valor patrimonial”**. L'actuació que es proposa suposaria la substitució dels actuals exemplars, perquè estan en mal estat, i la plantació de nous. En tot cas, es planteja plantar-los amb una certa distància amb la intenció d'aconseguir **“una plaça porxada de castanyers d'índies”**. A la part del passeig de la plaça Major es proposa una filera de lledoners, els eixos secundaris amb mèlies i a l'altre extrem, una mena d'arbre arbust anomenat *photinia*.



A dalt, vista virtual del porxo del nou edifici cultural.

A baix, com quedarà l'accés a l'Auditori i al nou Mercat des del carrer de Colom.

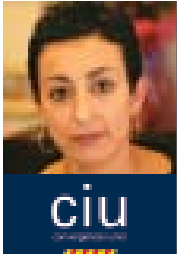

Montse Gatell

RESPONSABILITAT

Grup Municipal de Convergència i Unió

Quan una persona s'avé a tenir responsabilitats públiques i polítiques, ho ha de fer des del convenciment que el servei públic és la màxima prioritat i que l'honestedat i la responsabilitat han de ser els criteris fonamentals de les seves actuacions. Tots sabem que un mateix objecte de discussió pot ser defensat o acusat amb arguments sòlids, aquesta és la base de la retòrica: puc defensar aquesta teoria o justament la contrària, depèn del que em convingui. Això un polític responsable no ho ha de fer, perquè és summament desagradable posar la teva confiança en algú que al cap d'un temps argumenta el contrari del que havia predicat abans. Això és enganyar els ciutadans.

El PSC-PSOE de Castellar va votar a favor del projecte global de la plaça Major, amb els volums i les alçades que ara s'estan construint. Però ara s'acosten eleccions i ja se sap, tot s'hi val. Doncs per a nosaltres no.



Francesc Deu

A L'ENTORN DE L'EDIFICI PANTALLA I LA PLAÇA MAJOR

Grup Municipal d'Esquerra Republicana de Catalunya

L'alçada de l'edifici pantalla és una qüestió de sentir-nos enganyats per una informació que no té res a veure amb la realitat, alhora que ha ferit els nostres sentiments en prendre'ns un paisatge que formava part de la nostra identitat col·lectiva. Aquests fets condicionen la nostra objectivitat i no ens deixen veure el conjunt amb una perspectiva àmplia i global de la transformació urbanística, i de l'aposta de creació d'un centre potent i dinàmic, de relació social i d'activitat cultural i de lleure, que és una de les mancances que tenim. Si ahir haguéssim tingut tota la informació sobre la taula, avui seria més fàcil d'acceptar una pèrdua que té altres compensacions positives, també des del punt de vista paisatgístic sobre Sant Llorenç del Munt, a un altre nivell, és cert. Precisament per aquest motiu millorarem la panoràmica des del terrat de l'edifici cultural, que sens dubte també formarà part del nostre imaginari col·lectiu i sentimental.



Xavier Garcia

PLAÇA MAJOR

Grup Municipal Iniciativa per Catalunya Verds - Esquerra Unida i Alternativa

Aquests últims dies hem viscut una altra entrega del "culebron" de la plaça Major. Per aconseguir el seu objectiu l'equip de govern fa passar a la pobra plaça per tot: no hi deixen construir pisos de promoció pública, han de ser de promoció privada i aconseguir més diners; es lapida el patrimoni públic venent terrenys que encara no han cobrat, provocant despeses financeres; fan servir sistemes alegals de concessió de les obres, i, finalment, hi ha divisions dins de l'equip de govern posades de manifest en la visualització de la guinda: l'edifici pantalla. No tenim prou espais buits com la fabrica Tolrà? No tenim un casal d'entitats en un estat interior deplorable? És just pagar el preu de perdre el paisatge emblemàtic de Castellar a canvi d'un espai que no saben per què servirà? Per un restaurant?

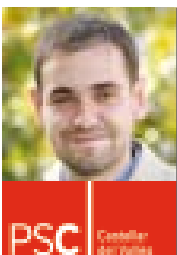

Ignasi Giménez

REVISEM LES PROPORCIONS DE L'EDIFICI PANTALLA

Grup Municipal Socialista





Doble Ple municipal al mes de gener

L'empresa Sorea és l'adjudicatària de la concessió de la gestió de l'estació depuradora d'aigües residuals situada a la plana del Castell, segons es va aprovar al Ple municipal ordinari celebrat el 31 de gener a Ca l'Alberola amb els 10 vots a favor de l'equip de Govern (CiU i ERC) i les 4 abstencions del PSC.

La regidora de l'Àrea de Territori, Gemma Perich (CiU), va explicar que el sistema de sanejament inclou, a més de la depuradora, el col·lector i el manteniment de les estacions de bombejament del Molí d'en Busquets i de la denominada Oest. El grup municipal socialista es va abstenir en la votació perquè **“les conclusions de l'informe tècnic ens generen dubtes”**, com va manifestar el regidor Pepe González.

El Ple també va aprovar, per unanimitat, la designació de Míriam Valldeperes com a jutgessa de pau titular del municipi. L'alcaldeessa, Montse Gatell (CiU), la regidora Rosa Massot (PSC) i el regidor d'ERC Jordi Permanyer van felicitar la nova jutgessa i van fer un reconeixement a la **“tasca, dedicació i voluntat”** d'Antoni Parcerisa, jutge de pau de la vila durant 29 anys. Per unanimitat amb els vots a favor dels 14 regidors presents al Ple es va aprovar també, inicialment, el reglament de l'activitat de foment i les bases generals reguladores de la concessió de subvencions.



El Ple ordinari recollia a més tres propostes presentades pel PSC. La primera, referida a la necessitat d'arranjament del pont que connecta el casc antic del municipi amb la urbanització de l'Airesol i els trams del torrent malmesos per les crescudes d'aigua i la grava del paviment del dipòsit que s'està construint al Sot d'en Golerres. El regidor de Parcs i Jardins, Francesc Deu (ERC), va explicar que **“l'arranjament d'aquesta zona està a punt de començar-se a fer”**. Pel que fa al problema ocasionat per la grava del dipòsit del Sot d'en Golerres, Perich va manifestar que **“s'està elaborant un projecte de pavimentació amb cimentació del torrent fins al camí de Canyelles”**. La proposta va rebre els 10 vots en contra de l'equip de govern (CiU i ERC) i els 4 vots a favor dels regidors socialistes.

La segona proposta feia referència a les **“molèsties que pateixen els veïns de la benzinera BP”**, com va explicar Ignasi Giménez. El PSC va proposar, d'una banda, que es fes un requeriment a l'empresa propietària de la benzinera perquè vetllés pel compliment de les ordenances municipals i, de l'altra, que es posin les mesures necessàries per garantir el descans dels veïns. Perich va apuntar que **“l'Ajuntament ha fet diversos requeriments tant a la benzinera com al forn que hi ha a la zona, i amb l'últim d'ells s'han presentat diverses mesures correctores”**. Finalment, la proposta va rebre els 10 vots en contra dels regidors de CiU i ERC i els 4 vots a favor del grup socialista.



El Ple debat sobre les proporcions del futur edifici cultural

L'última de les propostes socialistes presentades al Ple tenia un doble objectiu. Per una banda, aturar la construcció del nou edifici cultural de la plaça Major i iniciar un procés de revisió del projecte per tal de redimensionar les proporcions i els volums de l'edifici i disminuir així el seu impacte visual. Per altra banda, que s'exposi públicament el projecte definitiu de la plaça Major, incorporant les modificacions introduïdes. Giménez va dir que **“encara som a temps de corregir les dimensions absolutament desproporcionades de l'edifici”**.

El regidor de l'Àrea Econòmica, Jordi Permanyer, va dir que **“el nostre grup entén que no s'ha d'aturar la construcció de l'edifici pantalla”**. L'alcaldesa va apuntar que **“les dimensions de l'edifici cultural van ser aprovades per tots els grups municipals, i nosaltres votarem en contra de la proposta perquè no creiem que aquest edifici sigui un error”**. Per la seva banda, Deu va manifestar que **“pel que**

fa a l'impacte visual de l'edifici, cal tenir en compte que perdrem unes vistes, però en guanyarem unes altres de més espectaculars”. Finalment, la proposta va rebre els 10 vots en contra de CiU i ERC i els 4 vots a favor del PSC.

Abans d'iniciar-se la sessió ordinària del Ple municipal, va tenir lloc un Ple extraordinari sol·licitat pel grup municipal socialista, amb un únic punt de l'ordre del dia que es dividia en tres peticions que es van votar per separat i que va detallar el regidor Pepe González. **“Primer, que es faci una sol·licitud d'informe a la Junta Consultiva de la Generalitat; segon, que no es faci servir més la fórmula del preu mitjà als concursos públics; tercer, que es constitueixi un grup de treball per estudiar els sistemes de valoració dels concursos públics”**. Les dues primeres sol·licituds es van desestimar, mentre que la tercera es va aprovar per unanimitat. Tant CiU com ERC van destacar que **“el grup de treball que es creï és qui ha de decidir els criteris sobre qualsevol tipus de contractació”**.



Subvenció d'abonaments T-10 per a gent gran

L'Ajuntament de Castellar del Vallès subvenciona abonaments T-10 de transport a pensionistes des d'aquest mes de gener. La iniciativa s'adreça concretament a persones pensionistes per jubilació, invalidesa i/o viduïtat, majors de 60 anys i que tinguin un nivell d'ingressos igual o inferior a 1,5 vegades l'Indicador Públic de Rendes d'Efectes Múltiples (IPREM) relatiu a l'any 2007, que és de 5.990,40 euros.

Per cada dues targetes T-10 utilitzades, els usuaris podran adquirir-ne una de franc, que durà el segell de l'Ajuntament i que no podrà tornar a ser bescanviada. Les sol·licituds per optar a aquest servei s'han de presentar a l'Ajuntament de Castellar. Caldrà estar empadronat a la vila i aportar l'imprès que es facilitarà al Servei d'Atenció Ciutadana (SAC), un document acreditatiu de les rendes i una fotocòpia del DNI.

La mesura serà vàlida per a targetes d'una zona (que permeten circular per tot el municipi de Castellar) o de dues zones (que permeten anar i tornar a Sabadell fent intercanvis als autobusos urbans de la ciutat).



Castellar celebra el I Fòrum Local Educatiu

La Sala de Petit Format de l'Ateneu va acollir el passat dia 18 de gener el primer Fòrum Local d'Educació de Castellar del Vallès. L'alcaldesa de Castellar, Montse Gatell, va remarcar que el Fòrum ha de ser **“un espai on debatre el fet de l'educació, un instrument que serveixi per marcar objectius, ordenar recursos i planificar accions futures relacionades amb l'educació”**. L'acte va servir per presentar el grup impulsor del Projecte Educatiu de Ciutat (PEC) de Castellar, una iniciativa que, segons que va explicar Gatell, **“és una eina que ens ajudarà a ser una ciutat educadora”**. El



grup impulsor, format per Lúdia Atarés, Manel Salgado, Montse Safont, Sergi Gil, Jordi Cortés i Dani Coma i assistit per la tècnica d'Ensenyament, Núria Altimira, ha començat a treballar per prioritzar objectius i desenvolupar propostes d'actuació. Aquest ha estat el següent pas després que el mes de maig es presentés la diagnosi del PEC, un document elaborat per la consultora externa ICC arran d'un conveni signat entre l'Ajuntament i la Diputació de Barcelona que constitueix un retrat de la realitat educativa municipal.

Primera junta local de seguretat amb els Mossos d'Esquadra

L'alcaldesa de Castellar del Vallès, Montse Gatell, va presidir el 18 de gener la constitució de la primera junta local de seguretat amb la presència de representants dels Mossos d'Esquadra, cos que té les competències de seguretat al territori des del propassat 1 de novembre. Gatell va destacar que l'objectiu d'aquesta primera junta és **“la col·laboració entre les diferents administracions i els cossos de seguretat”**. L'intendent en cap de l'Àrea Bàsica Policial de Sabadell dels Mossos, Antoni Verger, va explicar que la celebració de la junta local de seguretat suposa **“la institucionalització de la relació que mantenim amb la policia local”**.





Eliminar restes orgàniques domèstiques

L'Ajuntament de Castellar està participant en el programa “*Les millors deixalles són les NO deixalles*” patrocinat per l'empresa mediambiental Green Cone. El doble propòsit del programa és conscienciar la ciutadania que és fàcil i senzill eliminar les restes orgàniques en origen i, també, animar els ciutadans a contribuir activament i personalment a la reducció dels residus domèstics. La donació de Green Cone consisteix en tres digestors de restes de menjar i un termo compostador Green Johanna, amb el qual es poden eliminar en origen les restes de jardineria i de menjar, tant cuinat com cru. El projecte pilot es desenvoluparà en algunes escoles del municipi.

Serveis Educatius Integrats

En un acte celebrat l'11 de gener a la Sala de Petit Format de l'Ateneu, es van presentar els Serveis Educatius Integrats Vallès Occidental 8 davant els integrants de la comunitat educativa. Aquest recurs dóna servei als usuaris de Sant Llorenç Savall, Sentmenat, Polinyà, Palau-solità i Plegamans i Castellar del Vallès. L'acte va comptar amb la presència de la regidora d'Ensenyament de Castellar, Mireia Casamada; la directora dels Serveis Territorials del Vallès Occidental del Departament d'Educació, Anna Riuró, i del director dels Serveis Educatius Integrats Vallès Occidental 8, Esteve Chavala.

Biografia de l'empresari Josep Tolrà

La historiadora i arxivera municipal Sílvia Sáiz ha participat en el llibre *Personatges il·lustres del Maresme* escrivint la biografia de l'empresari Josep Tolrà, nascut a Cabriels l'any 1817. A la pàgina dedicada a l'empresari tèxtil s'explica que Josep Tolrà va néixer a Santa Creu de Cabriels i que tot i que la seva vocació era seguir els estudis sacerdotals, es va decidir per fer medicina. Sent ja metge, el 1846 es va establir a Sant Esteve de Castellar com a metge i cirurgià i va ocupar diversos càrrecs. Entre les principals tasques impulsades per Tolrà, hi ha l'empresa tèxtil del mateix nom que va posar en marxa després d'adquirir diverses naus de molins existents a la vora del riu Ripoll.

Premi per l'IES Castellar

L'IES Castellar va rebre el 20 de desembre el primer premi al millor projecte d'intervenció per la convivència en l'entorn social dels joves organitzat per l'entitat GREC (Grup de Recerca i Estudis dels Conflictes). L'institut castellarenc va compartir el primer premi amb dos instituts més de Catalunya, un de la província de Lleida, i un altre de la província de Girona. El projecte de l'IES Castellar consistirà en un vídeo titulat *Catalunya, terra d'acollida. Castellar, terra d'acollida* on s'inclouran entrevistes amb diverses famílies vingudes a Castellar des d'altres llocs, tractant el tema de la immigració i relacionant-lo amb la convivència.



Actuacions 2007 a Castellà

Castellà del Vallès haurà assolit durant el període 2004-2007 un volum d'inversions superior als 37 milions d'euros, una xifra que duplica les inversions executades entre els anys 2000 i 2003. Les obres de la plaça Major, l'actuació de més envergadura que s'ha fet mai a la història del municipi, no han perjudicat l'esforç inversor de l'Ajuntament en altres àmbits. El programa d'inversions arriba aquest 2007 als 9,9 milions d'euros. A banda de les actuacions pròpies de l'Ajuntament, també estan previstes altres inversions com el nou restaurant Viena a l'equipament municipal de Can Turuguet o la la construcció de la sisena escola pública.



Plaça Major

La reforma i ampliació de la plaça Major permetrà revitalitzar la vida social, econòmica i cultural al centre històric de la vila. Aquest 2007 es podran estrenar ja els primers equipaments que s'han previst a la nova plaça. Concretament, es posaran en marxa l'aparcament soterrat de 260 places i el nou Mercat municipal i supermercat. A més, també es començarà la urbanització dels espais exteriors de la plaça. En primer lloc, s'adequarà l'espai que donarà accés al nou Mercat Municipal i al futur edifici cultural. Es continuarà per la part de plaça nova que quedarà damunt del nou Mercat, i que esdevindrà una gran plaça cívica. Posteriorment, s'adequarà l'espai que connecta amb el passeig de Tolrà i que contindrà una gran àrea de jocs infantils.

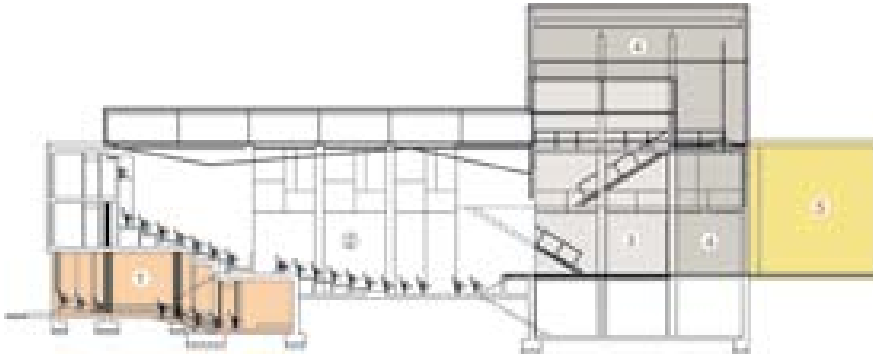

- 1 Nova sala d'actes
- 2 Platea
- 3 Escenari
- 4 Ampliació de la caixa escènica
- 5 Magatzem i muntacàrregues

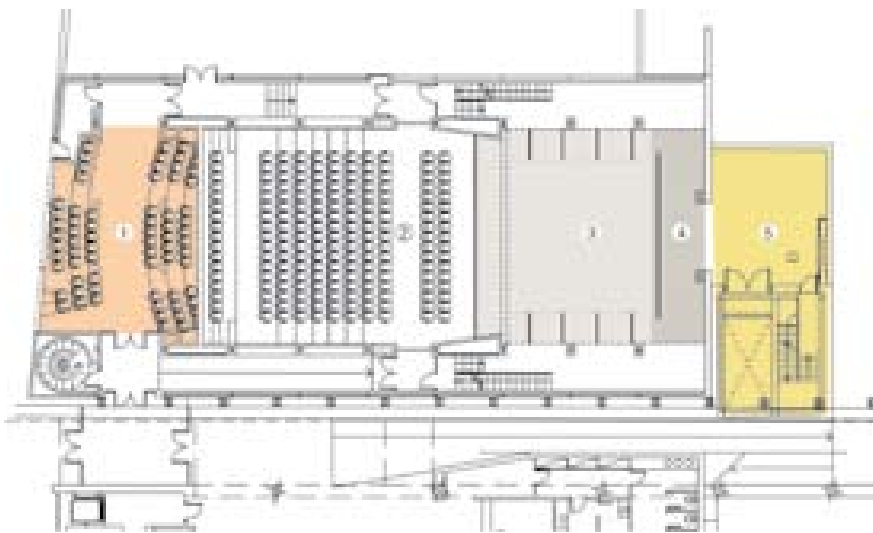

Auditori

Aquest any s'iniciarà la reforma de l'Auditori municipal Miquel Pont. El projecte inclou l'engrandiment de la caixa escènica per poder encabir escenografies de gran format. També es construiran nous camerinos, es renovarà el pati de butaques i la climatització i es millorarà l'acústica de la sala. A més s'habilitarà una nova sala d'actes que estarà situada al vestíbul actual i tindrà una capacitat per a 100 persones. L'Auditori tindrà un nou vestíbul més ampli, al qual s'accedirà des del nou edifici cultural de la plaça Major.

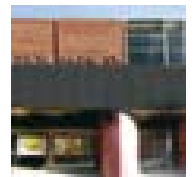

Climatització de l'Espai Tolrà

Per al 2007, està prevista la primera fase de la climatització dels espais, començant per la Sala Blava i el futur Casal de Joves. La climatització permetrà que hi hagi aire fred - calent i la generació d'aigua calenta amb energia solar. Es tracta d'una inversió plurianual que s'inclou en el conjunt d'intervencions de millora que al llarg d'aquesta legislatura s'han fet per millorar aquest equipament de grans dimensions, que es va posar en marxa ja fa quatre anys. La primera fase de climatització de l'Espai Tolrà està valorada en 240.000 euros i està subvencionada en un 50 per cent per la Generalitat.



Nou Casal de Joves a l'Espai Tolrà

El nou Casal de Joves estarà situat a l'Espai Tolrà, a continuació de la Sala Blava. Tindrà una superfície construïda de prop de 400 metres quadrats que es distribuïran en dos nivells. A la planta baixa, s'hi ubicarà una sala polivalent, dos bucs d'assaig i una cabina de so, i un despatx. La planta pis encabirà dues sales per a tallers, una sala de conferència i un distribuïdor - sala de lectura. D'aquesta manera, quedaria definida la part pública de l'Espai Tolrà. Pel que fa a la zona reservada a l'explotació privada de l'Espai Tolrà, que suposa una tercera part del conjunt de la nau de l'antiga fàbrica Tolrà, una consultora està fent un treball per definir la part del projecte que queda per executar i que podria incloure la ubicació d'uns multicinemes, petits locals dinamitzadors i un hotel.

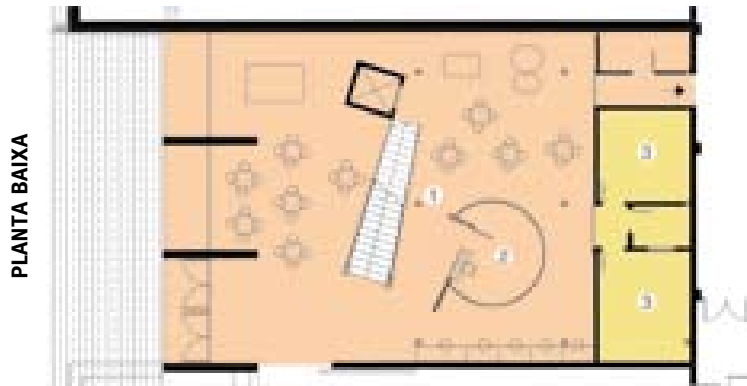

- | | |
|-------------------|---------------------|
| 1 Sala polivalent | 4 Sala de tallers |
| 2 Despatx | 5 Sala conferències |
| 3 Bucs assaig | 6 Sala de lectura |

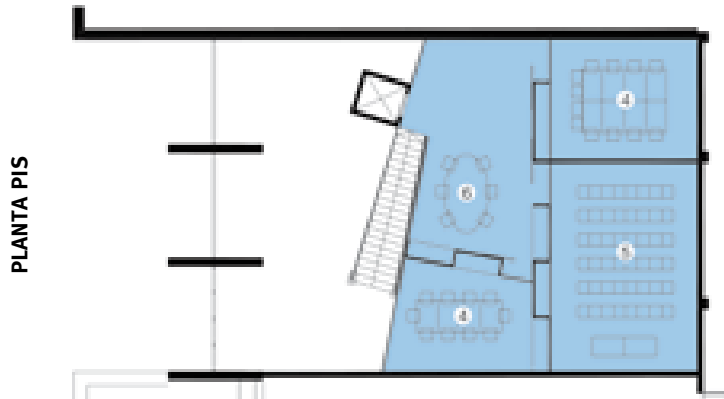



Escola d'Art

L'edifici de l'actual oficina de Sant Feliu del Racó es reformarà per tal d'ubicar una escola d'art. La intervenció afectarà tres quartes parts dels 425 metres quadrats que té l'equipament. La planta baixa comptarà amb dues aules, un forn de ceràmica situat al pati exterior i que estarà protegit per una marquesina i un despatx, a més de l'espai del punt d'informació que no canvia d'ubicació. A la primera planta, s'ubicarà una sala de reunions i una sala de treball, i a les golfes, una sala diàfana.



- | | |
|-----------------|----------------|
| 1 Vestíbul | 3 Aules Taller |
| 2 Administració | 4 Aules |

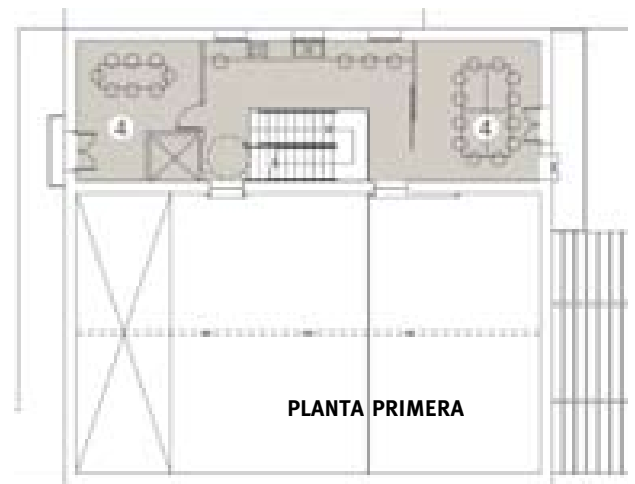

Reforma dels vestidors d'UBAE

La reforma inclou l'ampliació i reorganització dels vestidors del complex esportiu de Puigverd. A la planta soterrani es construïran quatre vestidors per a escolars, cadascun dels quals disposarà de zona de bancs, una pica, lavabos i zona de cinc dutxes comunitàries. A continuació es col·locaran dos vestidors per a personal amb bancs i armariets de vestuari i dues dutxes individuals. A la planta baixa, s'enderrocarà l'interior dels vestidors existents per fer-ne de nous, que es dividiran en dues ales, una d'homes i l'altra de dones. Tots els vestidors inclouran armariets de vestuari, bancs, piques i lavabos. En total hi haurà 23 dutxes. La reforma també inclou l'ampliació de l'àrea de fisioteràpia. Les obres aniran a càrrec d'UBAE.

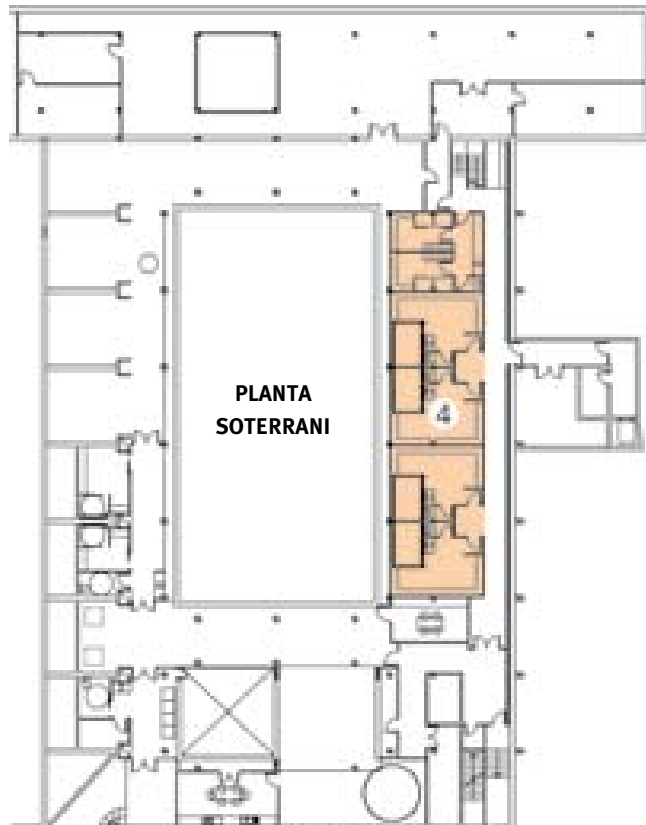
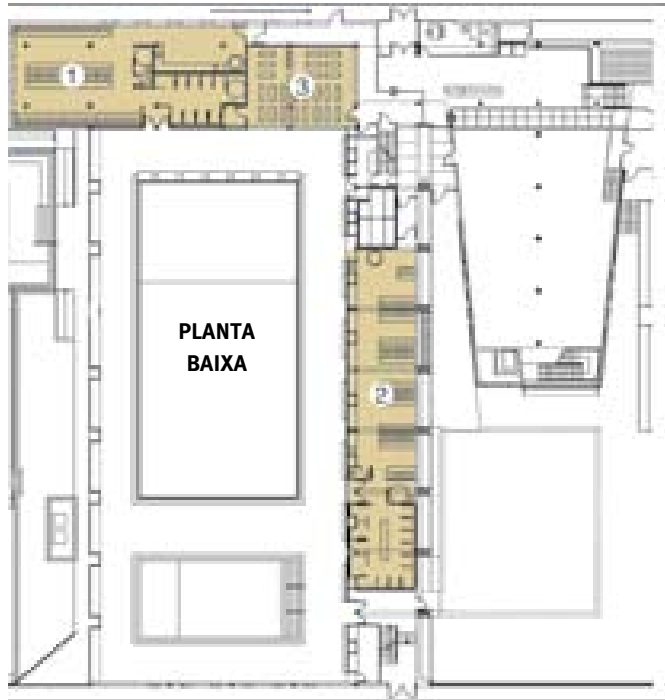

- 1 Vestidor femení
- 2 Vestidor masculí
- 3 Sala d'activitats
- 4 Vestidors escolars



Casino del Racó

La renovació total d'aquest equipament esportiu i social de Sant Feliu es completarà aquest 2007. Gràcies als treballs, Sant Feliu del Racó i tot el municipi es beneficiaran d'una nova instal·lació que disposarà de nous vestidors per als usuaris de la piscina exterior, restaurant i un nou local social de l'entitat. Les actuacions inclouen la construcció d'una estació transformadora que permetrà garantir la potència i qualitat del subministrament elèctric en aquest equipament renovat.

Menjador del CEIP Sant Esteve

El nou menjador extern del CEIP Sant Esteve serà finançat per l'Ajuntament. Les obres, valorades en 375.000 euros, són una prioritat per garantir la qualitat del servei de menjador a l'escola. L'edifici tindrà uns 190 metres quadrats i estarà unit a l'escola a través d'un porxo. Serà de construcció simple i comptarà amb plaques de formigó prefabricat. La sala menjador tindrà una capacitat per a 120 persones i a més s'hi construiran una cuina, magatzems i vestidors. Les obres duraran uns quatre mesos i són una mostra més dels esforços que fa l'Ajuntament perquè la qualitat de l'escolarització al municipi sigui el més elevada possible.



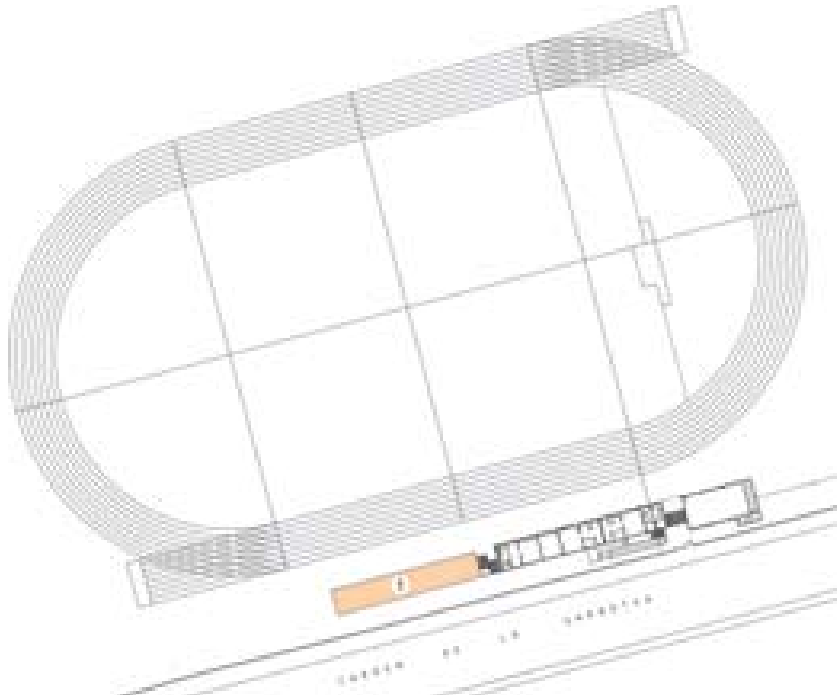

1 Ampliació vestidors de les pistes d'atletisme

Ampliació dels vestidors de les pistes d'atletisme i noves pistes de tennis

En aquest àmbit s'inclou principalment l'ampliació dels vestidors de les pistes d'atletisme, que es construiran al costat dels actuals, duplicant-ne la superfície actual de 180 metres quadrats. També a les pistes d'atletisme, s'hi instal·larà una tanca per a la zona de llançaments. A l'equipament esportiu del carrer de Sant Feliu, es construiran dues noves pistes de tennis i s'habilitarà un aparcament de 30 places que donarà servei al veïnat, als usuaris del club de tennis i a la futura sisena escola pública del municipi. Al camp de futbol, les inversions inclouen el leasing de la nova gespa artificial.



1 Pistes de tennis
2 Aparcament de 30 places





El Viena obrirà a la Primavera

L'edifici municipal de Can Turuguet s'estrenarà aquesta primavera com a nou establiment de la cadena de restauració Viena. Les obres, que han suposat a la companyia una inversió superior als dos milions d'euros, permetran recuperar per a l'ús públic un edifici històric de valor patrimonial.

El nou Viena, de 800 metres quadrats, està situat molt a prop de l'Espai Tolrà. Tindrà capacitat per a 270 places i oferirà auto-servei d'entrepans, auto-viena i servei de càtering. L'establiment comptarà amb una plantilla de 40 treballadors, que es proveiran des de la borsa de treball de l'Ajuntament.

El consistori va realitzar el passat 31 de gener una visita d'obres a l'edifici, acompanyada pel president i conseller delegat de Viena, Silvestre Siscart, i d'altres representants de l'empresa. L'alcaldeessa, Montse Gatell, va destacar durant la visita la recuperació dels elements arquitectònics propis de l'edifici, i va remarcar **“l'enorme sensibilitat amb què s'està restaurant l'immoble, que passarà a formar part del patrimoni històric i**





cultural de tothom". L'alcaldesa va afegir que **"hi ha un gran interès ciutadà"** per poder veure en funcionament el nou local de Viena. Siscart, per la seva banda, va destacar que la restauració de l'edifici **"està en una fase molt avançada"**.

La reforma de l'equipament s'ha centrat en la necessitat de conservar alguns dels elements més originals de la finca i del període arquitectònic corresponent, com els sostres de volta catalana o les parets de totxo massís d'obra vista. A la part exterior de la finca que toca a la ronda de Turuguet, s'urbanitzarà l'espai i s'hi construirà una àrea d'esbarjo amb jocs infantils.

Can Turuguet, de propietat municipal, es va construir entre els anys 1914 i 1919, i ha tingut diferents usos: antiga indústria de teixits de vellut, economat laboral i discoteca. El 1993 un incendi al seu interior va deixar molt afectat l'edifici.

L'any 2003, a través d'un conveni i després d'anys d'abandonament, l'Ajuntament va adquirir l'edifici i va obtenir la propietat

de la zona perimetral, amb la qual cosa es va poder iniciar el procés per assegurar la conservació de l'immoble.

Al gener de 2006, l'Ajuntament i Establiments Viena van signar una concessió a través de la qual la cadena de restauració adquiriria els drets d'utilització de Can Turuguet durant els propers 50 anys, a canvi de la completa rehabilitació de l'edifici, inclòs dins el Catàleg de Béns d'Interès Local, i de la urbanització del seu entorn.

L'establiment de Castellar serà el 25è de la cadena, que està present a Sabadell, Terrassa, Barcelona, Granollers, Tarragona, Reus, Platja d'Aro, Girona, Andorra, Manresa i Olot.

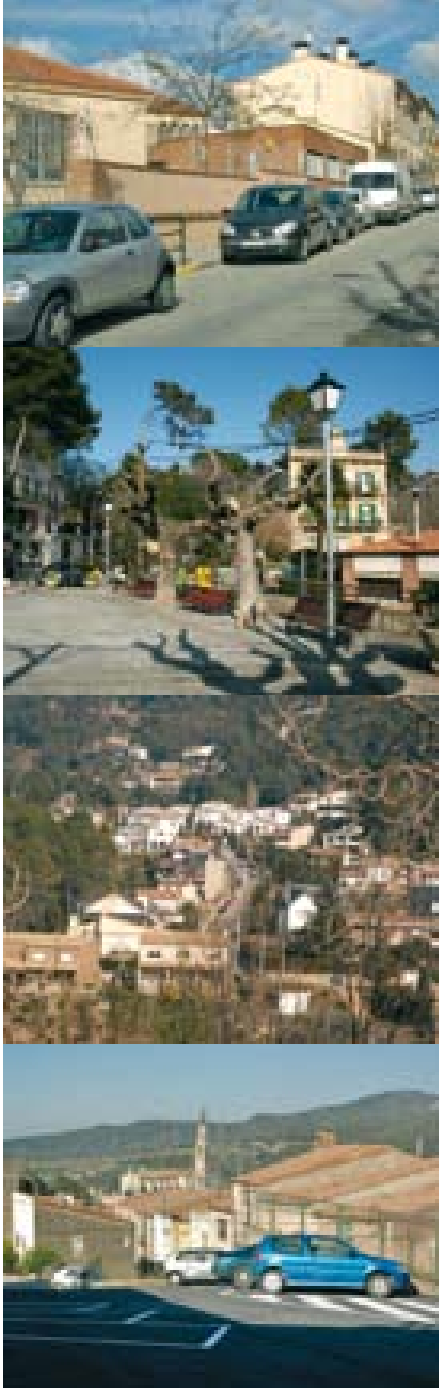

Remodelació dels carrers del Molí, Francesc Layret, Nou i altres

Al nucli urbà, el 2007 serà el torn per la remodelació del carrer del Molí i d'alguns trams del carrer de Francesc Layret (al davant de l'escola Emili Carles-Tolrà) i del carrer Nou (entre la plaça del Mestre Gelonch i el carrer de Sant Josep). Aquesta darrera intervenció compta amb el suport de l'ONCE, i està inclosa dins el Pla d'Accessibilitat. També s'han previst els arranjaments que s'han de fer a la plaça del Dr. Puig, a Sant Feliu del Racó, i a la plaça del Munt, a la urbanització del Racó.

Renovació de la xarxa d'aigua potable a la urbanització del Racó

Aquest 2007 s'iniciarà la renovació de la xarxa d'aigua potable de la urbanització del Racó, que es troba en mal estat. Els treballs formen part del projecte de renovació integral dels serveis bàsics de la urbanització del Racó.

Més aparcament al nucli antic i a la plaça de la Fàbrica Nova

El consistori habilitarà una nova àrea d'estacionament lliure de vehicles al nucli antic, amb la voluntat d'ampliar el nombre de places disponibles en un sector on són més aviat escasses. Concretament, s'habilitarà una àrea amb 18 places al carrer de Sant Llorenç. De forma prèvia al condicionament del nou pàrquing exterior, serà necessari l'enderroc de l'edifici conegut popularment amb el nom de Cal Sesé. També s'habilitarà una nova zona d'aparcament de 50 places al costat de la plaça de la Fàbrica Nova, tocant al carrer de Pedrissos.

Pla d'accessibilitat

Es continuaran completant més fases del pla elaborat per l'ONCE, amb noves intervencions en voreres, on s'adequaran més guals per a vianants i altres actuacions que milloren l'accessibilitat a les places i als edificis públics.

Pla director de l'enllumenat públic

Inclou les actuacions que s'han d'anar realitzant per al manteniment dels punts de llum del nucli urbà i d'urbanitzacions, seguint les prioritats marcades en el calendari del pla.

Adequació d'instal·lacions elèctriques

Continuarà l'adequació de diferents equipaments públics en aquest àmbit. Cal destacar la renovació de la instal·lació elèctrica de l'escola Sant Esteve i que s'ha anat executant per fases, amb el suport del Departament d'Educació de la Generalitat i la implicació de l'Ajuntament, que ha elaborat el projecte i ha assumit la direcció d'obra.

Senyalització viària

Inclou el manteniment que cada any executen per etapes les regidories de Via Pública i Governació, tant pel que fa als senyals verticals com a la senyalització horitzontal de pintura.

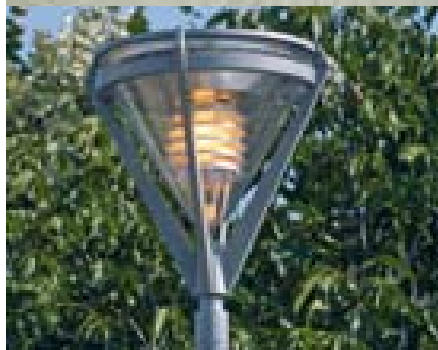



Pla director del riu Ripoll

El municipi posarà en marxa noves fases de desenvolupament del Pla director del Ripoll Mitjà, vigent des del 2000, conjuntament amb les localitat veïnes de Sabadell i Barberà. En l'àmbit de la nostra vila, les actuacions per a l'any que ve inclouen: la primera fase d'adequació de l'espai d'horta pública del Boà, un projecte que permetrà entre altres coses la reordenació de les parcel·les i l'habilitació d'una zona d'aparcament. S'arranjarà el camí del torrent de Canyelles, que transcorre entre els horts del Brunet i la plaça del 28 d'abril. També es preveu la restauració d'un pont de pedra tosca situat a l'antic camí de Sant Feliu, a prop de la masia del Brunet. Finalment, en conveni amb la Direcció General del Paisatge, es redactarà un estudi paisatgístic del riu Ripoll conjuntament amb els sis municipis de la conca.

Senyalització d'itineraris dels entorns de Castellar

El consistori senyalitzarà alguns dels itineraris excursionistes més populars a fi i efecte que qualsevol caminant els pugui realitzar sense perdre's. El projecte, que es farà en col·laboració amb el Centre Excursionista de Castellar, inclou d'entrada quatre itineraris: el primer que es farà és el que connecta el parc i el camí de Colobriers amb l'àrea de passeig del Pla de la Bruguera en una anella que inclou alguns trams urbans; també es senyalitzaran altres itineraris habituals de l'entorn natural de Castellar, concretament el sender vallesà (que passa per la masia de Can Casamada i l'ermita de Sant Pere Ullastre), l'excursió fins al Puig de la Creu i Can Cadafalc, i l'itinerari de natura que s'inicia a Can Oliver, creua el riu i recorre diversos elements patrimonials, com el Castell, Castellar Vell o el pont Vell.



Nova àrea d'esbarjo i projecte museístic de Castellar Vell

Aquest lloc emblemàtic de la vila serà objecte aquest 2007 de dues intervencions destacades. D'una banda, es construirà una nova àrea de barbacoa adequada a la normativa, que inclourà noves graelles, un dipòsit d'aigua i un magatzem de llenya. L'actuació inclou el desmuntatge de les graelles actuals i l'excavació arqueològica pertinent a la zona on s'ubicaran les noves graelles, atès que tota l'esplanada és considerada jaciment arqueològic. D'altra banda, a l'interior de l'antiga església es farà una primera adequació que ha de fer possible l'execució del projecte museístic de Castellar Vell.

Carril Bici

Aquest 2007 s'habilitarà un carril bici a les voreres de la ronda de Llevant i la ronda de Tolosa. Això permetrà connectar, en un sol itinerari per a bicicletes, la Soleia del Cosidor amb l'àrea de passeig del Pla de la Bruguera. A l'alçada del carrer del Solsonès, al Pla de la Bruguera, el carril es desdoblirà en direcció a la fàbrica del vidre i enllaçarà amb la xarxa de camins de l'entorn.

Arrenejaments d'espais verds al Torrent de Colobriers

Es faran els treballs per completar la millora i senyalització del camí arranjat entre el parc de Colobriers i el polígon industrial del Pla de la Bruguera. La recuperació del torrent, forma part d'un projecte ampli que pretén enllaçar en una sola àrea de passeig, amb el terme de Sabadell, a l'alçada de Can Pagès, i també amb l'àrea de passeig del Pla de la Bruguera. S'està acabant la redacció d'un pla de gestió gràcies a un conveni amb la Fundació Territori i Paisatge. Part de l'actuació es finança en conveni amb una empresa del polígon industrial del Pla de la Bruguera, que garanteix una aportació anual de 12.000 euros fins al 2011.

Creació d'una zona d'horta i jardineria al pati de Cal Botafoc

El pati de Cal Botafoc es convertirà en una zona d'horta i jardineria pública. El projecte començarà amb la instal·lació d'un sistema de reg automàtic d'aigua potable. D'aquesta manera, els hortolans podran conrear espècies vegetals, comestibles o ornamentals a les parcel·les habilitades en aquest jardí urbà. Cada parcel·la tindrà una superfície d'entre 20 i 80 metres quadrats i disposarà d'un armariet per desar les eines.



Ampliació dels serveis de la Deixalleria Municipal

L'equipament del Pla de la Bruguera comptarà amb diverses millores que possibilitaran les ampliacions del moll de càrrega i dels espais destinats als residus especials, que comptarà amb tres contenidors oberts de 20 m³. Aquesta inversió compta amb la subvenció de l'Agència de Residus de Catalunya de la Generalitat.



Contenidors soterrats

Està prevista l'adequació de noves àrees de contenidors soterrats en tres sectors diferents del municipi: a l'illa formada pels carrers de Galícia i d'Euskadi (als Pedrissos); a la ctra. de Sentmenat, a l'alçada del c. del Mestre Pla, i al c. de Clavé, a prop de l'encreuament amb el Dr. Vergés. Les àrees de contenidors soterrats que es van col·locant al municipi es financen amb les aportacions de l'Ajuntament i també dels promotors d'obres privades, que des d'aquesta legislatura tenen l'obligació d'incloure la previsió de contenidors soterrats, si és possible i s'escau, dins els costos d'urbanització.



Altres actuacions

Escola bressol pública

D'acord amb el Pla de previsió de places de llars d'infants que s'ha elaborat des del consistori, la Llar d'Infants El Coral passarà a ser de titularitat pública amb l'inici del curs 2007 - 2008, amb un total de 61 places. La llar d'infants està ubicada en un edifici municipal al carrer de Torras i en l'actualitat és gestionada per una associació de mares i pares. Durant tot el curs, s'estan portant a terme diverses actuacions per adequar el recinte. A més, començarà la construcció d'una altra llar d'infants pública de tres aules i capacitat per a 41 places (8 de 0 a 1 any, 13 d'1 a 2 anys, i 20 de 2 a 3 anys).



Segon CAP

D'altra banda, l'Ajuntament ha ofert al Departament de Salut un solar del nucli antic per tal de fer possible la construcció d'un nou Centre d'Atenció Primària (CAP) de Castellar del Vallès. Es tracta d'una parcel·la de propietat municipal de 1.400 metres quadrats, situada entre la carretera de Sentmenat i el carrer de Caldes, just al costat de l'Escola de Música Torre Balada. L'oferiment, que compta amb el vistiplau dels responsables del Servei Català de la Salut, suposa un canvi de proposta respecte la previsió de la Generalitat d'ampliar a finals del 2009 les actuals dependències de l'ambulatori de l'Eixample, l'únic de què disposa la població en l'actualitat. La intenció és que el segon CAP de Castellar pugui ser una realitat abans del 2009, que era el termini fixat pel Departament de Salut per iniciar l'ampliació de l'actual CAP.



Infraestructures Generalitat

Castellar seguirà treballant per la connexió de la xarxa de distribució de Castellar al sistema regional en alta del sistema d'Aigües Ter-Llobregat (ATLL), que garanteixi el subministrament d'aigua potable a tot el municipi. El consistori seguirà pressionant l'Agència Catalana de l'Aigua (ACA) perquè en un futur a mig termini es pugui fer la connexió tenint en compte els creixements de consum que comporta la política urbanística. També està pendent la possibilitat de connexió de Castellar amb la prolongació de la Ronda Oest de Sabadell que facilitarà la connexió amb la C-58 sense haver de travessar Sabadell. Recentment, l'Ajuntament va aprovar una proposta que demana al Departament de Política Territorial i Obres Públiques de la Generalitat que a la prolongació de la Ronda Oest s'inclogui el tram situat entre la carretera de Matadepera BV-1248 i la carretera B-124. El consistori també vol fer possible l'arribada dels FGC al municipi aprofitant el perllongament de la línia a Sabadell.



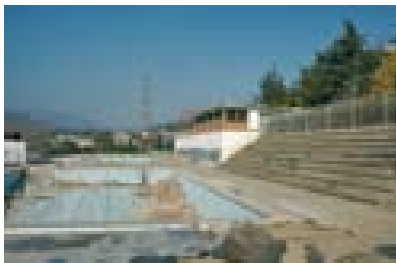

El projecte de la sisena escola va endavant



- 1 Poliesportiu Dani Pedrosa
- 2 Pati
- 3 Secció de la nova escola
- 4 Entrada c. de les Bassetes

D'acord amb les previsions de l'empresa pública de la Generalitat Gestió d'Infraestructures (GISA), la sisena escola pública de Castellà del Vallès, que s'ha de situar al carrer de les Bassetes, podria ser una realitat al curs 2008-2009. El nou centre escolar es començarà a construir en els terrenys que actualment ocupen les antigues piscines del carrer de Sant Feliu i tindrà una capacitat per a 450 alumnes. El centre docent serà de dues línies, infantil i primària, i estarà situat en uns terrenys que ocupen una superfície de prop de 8.000 metres quadrats.

L'entrada al nou centre des del carrer de les Bassetes donarà accés a la planta alta de l'edifici, on hi hauran les

classes d'infantil i els patis corresponents. A la planta baixa s'ubicaran les aules de primària amb accés al pati que ocuparà l'actual espai de les piscines. El gimnàs de la nova escola serà el pavelló Dani Pedrosa. El projecte bàsic contempla un menjador per a 150 alumnes, una cuina i un vestidor per personal no docent.

Al ple del juliol de l'any 2004, l'Ajuntament va aprovar la cessió a la Generalitat dels terrenys que ocuparà la nova escola. Des de llavors, l'Ajuntament ha fet diverses gestions perquè la sisena escola sigui una realitat al més aviat possible. El mes passat, representants de l'Ajuntament i dels pares i mares de la sisena escola ja van poder examinar al Departament d'Educació el projecte bàsic. Durant la darrera reunió de la Comissió Mixta d'Escolarització també es van presentar els plànols del nou centre. El consistori ha presentat algunes propostes de millora perquè s'incorporin al projecte executiu que en l'actualitat s'està redactant. Si les previsions del departament d'Educació es compleixen, els treballs previs per a l'adequació del solar començarien al setembre de 2007.

Castellar, en el cupó de l'ONCE

Una imatge de la plaça Major amb el campanar de l'església de Sant Esteve va il·lustrar el cupó de l'ONCE del dia 3 de gener. L'emissió formava part d'una sèrie de cupons diaris (entre el 14 de desembre de 2006 i fins al 19 de febrer de 2007) dedicats a municipis de la província de Barcelona amb menys de 50.000 habitants. A més de la imatge de la plaça, hi figuraven les dades del nombre d'habitants i la superfície en quilòmetres quadrats del terme municipal. El director de la delegació de l'ONCE a Sabadell, Robert Britcha, va lliurar al segon tinent d'alcalde de l'Ajuntament, Jordi Permanyer, una reproducció de dimensions més grans del cupó.



Balanç positiu de la pista de gel

La pista de gel que l'Ajuntament de Castellar va muntar a l'Espai Tolrà entre el 9 de desembre i el 7 de gener va comptar amb 7.000 usos, un nombre similar al registrat durant els dos anys anteriors. El regidor de Via Pública de l'Ajuntament, César Galván, va valorar aquesta xifra **“molt positivament, tenint en compte que enguany la pista es va obrir al públic una setmana més tard que l'any 2005”**. A més, l'Espai Tolrà ha acollit també durant aquestes festes una fira d'atraccions que ha tingut un total de 16.700 usos. Amb la pista de gel i la fira d'atraccions s'han recaptat un total de prop de 45.000 euros.



Un nou portal associatiu

Prop de 50 entitats es van donar cita el 17 gener a Ca l'Alberola per assistir a una sessió informativa sobre el nou Portal d'Entitats de Castellar, que es posarà en funcionament durant el mes de febrer. El projecte permetrà a les entitats del municipi disposar del seu propi espai web i, alhora, formar part d'un portal comú de les associacions de la vila. El Portal d'Entitats és un projecte impulsat per la Diputació de Barcelona al qual Castellar s'ha sumat amb la voluntat d'oferir a totes les associacions una aplicació còmode, de fàcil gestió i manteniment. La nova eina suposarà un salt qualitatiu endavant respecte l'actual xarxa d'entitats que funciona al web municipal.



Un cigne blanc i un ànec mut

Des del 6 de gener, l'estany de la plaça de Catalunya compta amb un cigne blanc i un ànec mut. El Centre de Recuperació de Fauna Salvatge del Parc Natural dels Aiguamolls de l'Empordà, de comú acord amb el Servei de Fauna de la Generalitat i la Regidoria de Parcs i Jardins del nostre ajuntament, han decidit que l'estany castellarenc reuneix per a aquests animals millors condicions com a hàbitat naturalitzat que el tancat dels Aiguamolls, i per aquest motiu van disposar-ne el seu trasllat. A partir d'ara, el cigne i l'ànec conviuran amb les quatre oques salvatges, la femella d'ànec xerraire i la femella del xibec que ja hi havia.

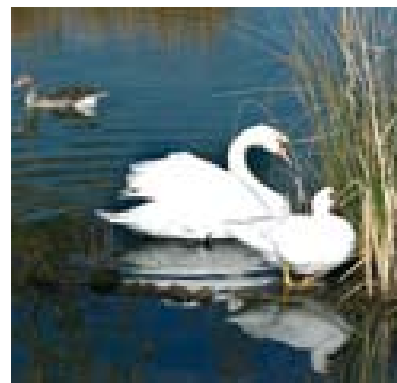



Lluís Vial

“El 2007 Castellar serà el referent del bàsquet català”

Lluís Vial és el president de la Comissió Organitzadora Ciutat del Bàsquet Català - Castellar del Vallès 2007. Coincidint amb el 50è aniversari del Club de Bàsquet Castellar, la Fundació del Bàsquet Català ha concedit al municipi el privilegi de ser Ciutat del Bàsquet, un nomenament que suposarà per a la vila la celebració de tot un seguit d'actes culturals, socials i esportius per tal que tots els castellarencs i castellarenques hi tinguin lloc i puguin formar-ne part.

Com sorgeix la possibilitat de ser Ciutat del Bàsquet?

Sorgeix després que un grup de persones de diferents èpoques i vinculades al bàsquet local ens reuníssim, amb l'ajuda de la Junta Local del CB Castellar, i ens constituíssim en Comissió per mirar d'organitzar un programa d'actes en motiu del 50 aniversari de l'inici del bàsquet a la nostra vila. Vam exposar la idea a la nostra alcaldessa en una visita que vam fer a l'Ajuntament, i al mateix temps que vam rebre tot el suport municipal va sortir una petició oficial per part de l'Alcaldia a la Fundació del Bàsquet Català sol·licitant l'event. Finalment la Fundació va proclamar Castellar del Vallès com a Ciutat del Bàsquet Català 2007.

Què suposarà per al Club de Bàsquet que Castellar sigui Ciutat del Bàsquet 2007?

Un reconeixement a l'entitat pels 50 anys ininterromputs de tasca social i esportiva, i un honor per a totes i cadascuna de les persones (jugadors, entrenadors, directius i socis) que, d'alguna manera, han col·laborat en l'activitat portada a terme, sigui a l'iniciador de la història, al CP Castellar, al CB La Immaculada o a l'actual CB Castellar.

Té un significat especial pel fet de coincidir amb el 50è aniversari de l'entitat?

Bé, aquest és un dels motius pels quals Castellar és Ciutat del Bàsquet Català 2007, tant per la seva història en el món del bàsquet com per haver complert els requisits indispensables, la seva potència actual i de futur.

I què suposarà per al municipi?

Per a Castellar serà una gran promoció, ja que durant tot l'any 2007 serem el referent del bàsquet català. Això, entre d'altres coses, suposarà ser presents contínuament entre la gran família del bàsquet i també als mitjans de comunicació.





Quin tipus d'actes viurà Castellar com a Ciutat del Bàsquet?

Tot tipus d'actes: culturals, socials i esportius. En total estan programats fins ara 48 actes.

Quin és l'objectiu final de la Ciutat del Bàsquet?

L'objectiu final és que serveixi perquè els que són de fora coneguin més i millor Castellar i el seu club de bàsquet. També que els castellarencs i castellarenques gaudeixin d'un any de diverses activitats que s'han programat especialment per a ells, i que totes les persones que d'alguna manera participen als actes, siguin de casa o de fora, gaudeixin del programa presentat.

Com definiria en poques paraules l'evolució del bàsquet castellarenc?

Doncs com a molt positiva. Els inicis del bàsquet a Castellar van ser molt modestos, però avui, gràcies a l'esforç desinteressat de moltes persones al llarg d'aquests anys, s'ha aconseguit situar-lo en un lloc privilegiat, tant per la seva història com per la seva salut actual.

Fins on creu que pot arribar el bàsquet castellarenc?

És difícil de predir. Avui el bàsquet es divideix en dues categories: la primera, l'anomenat bàsquet d'elit (o bàsquet de cartera), on el que prima són els diners; i la segona, és on es troba el nostre club, l'anomenat bàsquet de cantera. A la primera categoria, és impossible accedir-hi si no tens un patrocinador que pugui facilitar-te el pressupost necessari i, a la segona, hi estem pràcticament al sostre. Per tant, el meu consell seria continuar amb la mateixa política, no deixar-se enlluernar per fantasies i no descuidar mai el bàsquet de promoció, potenciant sempre l'escola de bàsquet, que és la que ens pot donar la continuïtat desitjada i els èxits futurs.



Castellar s'estrena com a Ciutat del Bàsquet Català 2007

El nomenament de Castellar del Vallès com a Ciutat del Bàsquet Català 2007 va rebre el 29 de gener el tret oficial de sortida amb un acte de presentació a Ca l'Alberola presidit pel logotip oficial creat per la Unitat de Disseny i Publicacions de l'Ajuntament.

L'acte oficial va començar amb la lectura d'un pregó a càrrec d'Elisenda Alamany i Pere Sellés, que van sintetitzar en el seu discurs la importància del bàsquet castellarenc. El president de la Comissió Organitzadora Ciutat del Bàsquet Català Castellar del Vallès 2007, Lluís Vial, va manifestar que com a home de bàsquet se sentia **"orgullós"** per aquest tret de sortida dels actes. La comissió organitzadora ha programat un seguit d'actes culturals, socials i esportius al voltant del bàsquet que tenen com a missió potenciar la pràctica d'aquest esport.

L'actual president de l'entitat, Ramon Parcerisa, va voler agrair la tasca dels seus predecessors i va explicar que **"no estariem aquí si no fos perquè un grup de joves de Castellar van decidir fundar el CP Castellar"**. El regidor d'Esports, Xavier Romance, va destacar que el programa que s'ha elaborat conjuntament entre el Club Bàsquet Castellar i l'Ajuntament s'ha dissenyat **"per donar oportunitats a tothom i valorem les activitats per aspectes de formació i la seva funció social"**. L'assessor de l'Àrea d'Esports de la Diputació de Barcelona, Eduard Reñé, va elogiar iniciatives com la Ciutat del Bàsquet Català perquè **"irradia cohesió social i per als més petits suposa una eina d'integració"**.

El representant territorial de l'Esport a Barcelona, Jordi Mumbrú, va explicar el suport que dóna la Generalitat a l'esport perquè



D'esquerra a dreta, Xavi Romance, regidor d'Esports; Enric Piquet, president de la Federació Catalana de Bàsquet; Montse Gatell, alcaldessa; Jordi Mumbrú, representant territorial de l'Esport a Barcelona; Eduard Reñé, assessor de l'Àrea d'Esports de la Diputació i Ramon Parcerisa, president del Club Bàsquet Castellar.

està lligat a l'educació, la salut i perquè és un sector de l'activitat econòmica. Per la seva banda, el president de la Federació Catalana de Bàsquet, Enric Piquet, va apuntar que, tot i que Castellar té, respecte els anteriors municipis que han estat Ciutat del Bàsquet, una diferència de quantitat, **"no n'hi ha tanta quant a qualitat"**. A més, va explicar Piquet, **"Castellar del Vallès compleix tots els requisits per ser Ciutat del Bàsquet Català: història, potenciació del bàsquet, etc."**.

Per finalitzar l'acte, l'alcaldesa va qualificar el dia com a **"molt important perquè ens sentim satisfets pel fet que hem assolit una fita que es perseguia, i per l'esforç que hi han dedicat moltes persones"**. A més, Gatell va felicitar **"totes les persones que han tingut a veure amb el bàsquet"**, i va manifestar el compromís de l'Ajuntament de continuar treballant en polítiques esportives, per tal d'educar en l'esport i en els seus valors i fer escola. Entre les pròximes activitats, hi ha una trobada d'exjugadors (1957-1962), un clínic d'entrenadors i l'exposició d'art BQ.ART 06.

Més cursos de català per aquest 2007

El 31 de gener van acabar els cursos de català del període octubre 2006-gener 2007 organitzats pel Servei de Català (Consorti per a la Normalització Lingüística).

Els cursos del període febrer-juny del 2007 van començar el 19 de febrer. En aquest període es fa un curs de B1 els dimarts i dijous de 19.30 h a 21.00 h, un B2 els dilluns i dimecres de 20 h a 21.30 h i un l2 els dilluns i dimecres de 18.30 h a 20 h, a l'aula que hi ha a l'edifici M. C. Massaveu.

El B1 i el B2 corresponen al grau bàsic (nivell A) i estan adreçats a persones que vulguin aprendre a parlar català i l'l2 correspon al segon curs del certificat del nivell B, i està dirigit a persones que ja el saben parlar i que volen perfeccionar la seva correcció escrita. També aquest dia van començar els cursos de la modalitat a distància (nivells B i C).



BONIFICACIONS FISCALS I ALTRES AJUTS A PARTICULARS 2007 I (II)



HÀBITS SOSTENIBLES I ACCESSIBILITAT

BONIFICACIÓ DE LA TAXA D'ESCOBRARIES PER L'ÚS DE COMPOSTADORS DE MATÈRIA ORGÀNICA
IMPORT: REDUCCIÓ D'UN 20% DE LA TAXA.
TERMINI DE SOL·LICITUD:
FINS AL 30 DE MARÇ DE 2007.

AJUT PER A LA COMPRA DE COMPOSTADORS DE MATÈRIA ORGÀNICA
IMPORT: 80% DEL COST DEL COMPOSTADOR FINS A UN LÍMIT DE 60 EUROS.
TERMINI DE SOL·LICITUD:
DURANT TOT L'ANY.

BONIFICACIÓ DE L'IMPOST D'OBRES PER LA IMPLANTACIÓ D'ENERGIA SOLAR TÈRMICA I PLAQUES FOTOVOLTAIQUES EN EDIFICIS EXISTENTS
IMPORT: REDUCCIÓ DEL 95% DE L'IMPOST.
TERMINI DE SOL·LICITUD:
DURANT TOT L'ANY.

AJUTS PER A LA INSTAL·LACIÓ D'ENERGIA SOLAR TÈRMICA EN EDIFICIS EXISTENTS
IMPORT: ENTRE 450 I 1.500 EUROS, EN FUNCIÓ DE LES SUPERFÍCIES DELS CAPTADORS SOLARS.
TERMINI DE SOL·LICITUD:
DURANT TOT L'ANY.

BONIFICACIÓ DE LA TAXA D'ESCOBRARIES PER L'ÚS DE LA DEIXALLERIA
IMPORT:
REDUCCIÓ DEL 10% (DE 12 A 15 APORTACIONS ANUALS),
DEL 20% (DE 16 A 24 APORTACIONS) I
DEL 30% (MÉS DE 24 APORTACIONS).
TERMINI DE SOL·LICITUD:
FINS AL 30 DE MARÇ DE 2007.

BONIFICACIÓ DE L'IMPOST D'OBRES PER L'ELIMINACIÓ DE BARRERES ARQUITECTÒNIQUES EN EDIFICIS JA EXISTENTS
IMPORT: REDUCCIÓ DEL 90% DE L'IMPOST.
TERMINI DE SOL·LICITUD:
DURANT TOT L'ANY.

1

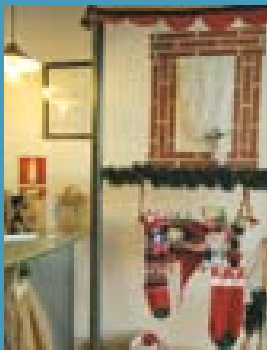

2



3



4



1

Concurs d'aparadors

Els establiments premiats enguany per l'Ajuntament de Castellar en el concurs de guarniment d'aparadors de Nadal van ser Arc Tintoreria, Menuts i la pastisseria Domènec. El lliurament de premis, es farà durant la Nit del Comerç que celebra la Cambra de Comerç de Sabadell cap al mes de març.

3

Torneig Vila de Castellar

Un total de vuit equips van participar el 7 de gener en la 32a edició del Torneig Vila de Castellar i el 29è Memorial Parcerisa que va tenir lloc als pavellons Joaquim Blume i Puigverd. Aquest va ser el primer acte organitzat per la vila com a Ciutat del Bàsquet Català.

2

Campanya de Nadal de l'ACC

La castellarenca Maria Teresa Sacristán, que va resultar agraciada amb el premi de 4.000 euros de la campanya de Nadal de l'Associació de Comerciants de Castellar (ACC), va fer el 5 de gener les seves compres per diferents establiments de la vila.

4

Cuina Vallès a Castellar

Els cuiners Carles Calsina, del restaurant Garbí de Castellar, i Lluís Vernils, del Celler de Matadepera, que integren el col·lectiu Cuina Vallès, van ser el dia 23 de gener a l'aula de cuina de Castellar per explicar les seves receptes relacionades amb la mongeta del ganxet.

5



6



7



8



5

Casals de Vacances d'Hivern

El 5 de gener van finalitzar els Casals de Vacances d'Hivern que cada any organitza l'Ajuntament durant les vacances de Nadal. Els casals, adreçats a menuts i joves d'entre 3 i 17 anys, van comptar amb 1.350 usos repartits en 900 pel que fa a petits i mitjans, i 450 pel que fa a joves.

7

T'estimo, ... a l'Ateneu

Els dies 27 i 28 de gener, el Centre Sant Vicenç de Sabadell va representar a l'Ateneu l'obra *T'estimo, ets perfecte... ja et canviaré*. Els 8 actors convidats per l'ETC, acompanyats per un trio musical a base de piano, violí i contrabaix, van inaugurar amb aquest espectacle la temporada estable.

6

La maternitat d'Elna

L'escriptora Assumpta Montellà va presentar el 23 de gener, a la Biblioteca, el llibre *La maternitat d'Elna. Bressol dels exiliats*. Es la història d'Elisabeth Eidenbenz, que el 1939 va fundar el centre on van néixer 597 infants fills de mares espanyoles que sobreviuen als camps de refugiats francesos.

8

Campanya solidària

Entre el 15 i el 26 de gener es va fer la campanya de recollida de material pels camps de refugiats sahrauís. A més, del 23 de febrer a l'1 de març, el Club Atlètic Castellar ha organitzat un viatge al campament de refugiats de Tinduf per participar a la Marató del Sàhara.

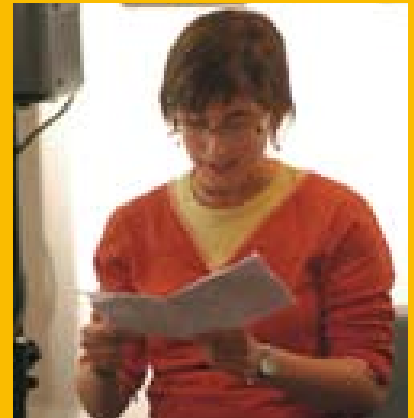

Arriba la Festa dels Tres Tombs

Torna la Festa dels Tres Tombs, vinculada a la Diada de Sant Antoni Abat. La festa començarà el 24 de febrer, a les 23 hores, amb un ball a la Sala Blava de l'Espai Tolrà. Diumenge 25, a partir de les 9 del matí, hi haurà un esmorzar amb coca i mistela a casa de l'abanderat. Paral·lelament, al carrer Solsonès, s'ha organitzat un esmorzar per a tots els participants i socis de l'entitat Amics de Sant Antoni Abat, que consistirà en mongetes de ganxet de Can Casamada i botifarra. La tradicional Passada sortirà del carrer Solsonès, a les 12 del matí.

24 I 25 DE FEBRER

DIADA DE SANT ANTONI ABAT

**DIFERENTS HORARIS I ACTES
VEGEU PROGRAMES A PART**

Els amants de Lílith

Els amants de Lílith és la primera proposta musical de la Temporada Estable de Teatre i Música 2007 hivern - primavera. L'espectacle compta amb Pau Figueres (guitarra acústica, guitarra elèctrica i cors), Miquel Àngel Cordero (contrabaix i cors) i Lídia Pujol (veu i percussions). *Els amants de Lílith* inclou cançons que tracten temes relacionats amb el dimoni que tots portem dins i la particular relació que s'estableix entre un home i una dona. El preu per veure el muntatge musical és de cinc euros l'entrada general i tres per a joves i jubilats.

DISSABTE 24 DE FEBRER

**TEMPORADA ESTABLE DE
TEATRE I MÚSICA**

**ELS AMANTS DE LÍLITH
A LES 22 H
ATENEU, SALA DE PETIT FORMAT**

Comença un nou cicle de l'Hora Golfa del Conte

El 16 de febrer es va iniciar la temporada hivern - primavera de l'Hora Golfa del Conte, que s'allargarà fins al 15 de juny. A la primera sessió es van llegir contes de l'escriptor Charles Bukowski. El 16 de març, coincidint amb la celebració de la Setmana del Pallasso, hi haurà contes de pallassos. El 20 d'abril serà el torn de llegir contes de Mercè Rodoreda. El 18 de maig hi haurà la sessió de contes Spa Mocions amb Rosa Fité i el cicle acabarà el 15 de juny amb contes per fumar.

DE FEBRER A JUNY

L'HORA GOLFA DEL CONTE

**TERCER DIVENDRES DE MES
A LES 22.00 H
CALISSÓ ART**

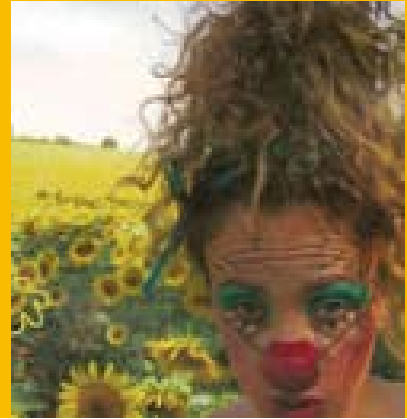
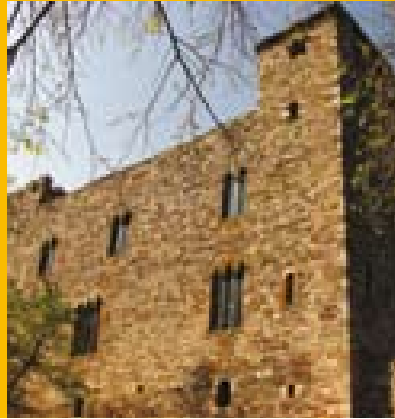

30è Aplec de la Sardana

L'Agrupació Sardanista Amics de Castellar (ASAC) celebrarà el 4 de març, al pavelló Joaquim Blume, el 30è Aplec de la Sardana de Castellar. Les cobles Montgrins, Jovenívola de Sabadell i Marinada oferiran audicions de sardanes a les 10.30 i a les 16.30 hores. A més, i per commemorar el 30è aniversari de l'entitat, enguany es prepara un dinar a l'Espai Tolrà al qual tothom està convidat. Per assistir-hi, només cal apuntar-se trucant al president de l'ASAC, Joan Ventura, abans de l'1 de març, al telèfon 639 79 28 32. El preu del dinar és de 12 euros.

3r Congrés d'Història Local

El Castell de Clasquerí acollirà el 10 de març el 3r Congrés d'Història Local de Castellar del Vallès, organitzat per l'Arxiu Municipal. La jornada, que s'articularà en els àmbits de la Història del municipi i de la seva arqueologia i patrimoni, pretén ser l'espai de trobada on els especialistes en la història de la vila presentin les seves darreres investigacions, amb l'objectiu de reviuir, aprofundir o descobrir les nostres arrels i els esdeveniments que han configurat Castellar del Vallès.

Torna la Setmana del Pallasso

Amb el mes de març, arriba una vegada més la Setmana del Pallasso, que enguany arriba a la seva cinquena edició. Aquesta vegada es podran veure els nous espectacles de Teatre Mòbil i La Pera Llimonera, la companyia El negro y el flaco i Carlo Mo amb el seu espectacle *El vaso que colmó la gota*. Les experiències de la carpa a la plaça de Cal Calissó i el curset per a infants es tornaran a repetir així com la Fira de l'Infant, que enguany se celebrarà el dia 25.

DIUMENGE 4 DE MARÇ

30È APLEC DE LA SARDANA

**A LES 10.30 I 16.30 H
PAVELLÓ JOAQUIM BLUME**

DISSABTE 10 DE MARÇ

**TERCER CONGRÉS
D'HISTÒRIA LOCAL**

CASTELL DE CLASQUERÍ

DEL 17 AL 25 DE MARÇ

SETMANA DEL PALLASSO

DIFERENTS ESPAIS

PROPOSTES

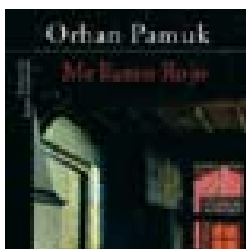

LLEGEIX

Aquest llibre ens endinsa en l'esplendor i la decadència de l'Imperi Turc, una potència que va arribar a les portes de Viena. Viagem fins al segle XVI, on el sultà vol immortalitzar-se en una pintura però la llei islàmica li ho prohibeix. Un llibre molt lloat del darrer premi Nobel de literatura.

Títol **Me llamo rojo**
Autor **Orhan Pamuk**

Editorial **Alfaguara, 2003**
Traducció **Rafael Carpintero**



SINTONITZA EL 90.1 FM

Un any més, la ràdio se suma als actes de commemoració del Dia de la Dona Treballadora, i per aquest motiu, el magazine matinal La Finestra Discreta s'emetrà en directe el proper 8 de març des de l'Auditori del Casal Catalunya, on tothom qui vulgui pot assistir-hi de públic.

Títol **Especial Dia de la Dona Treballadora** Horari **dijous 8 de març,**
Equip **Tècnic i magazín** d'**11.00 a 13.30 h**

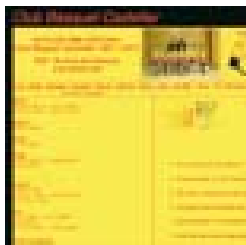

NAVEGA

Aprofitant que aquest 2007 ha estat nomenada Ciutat del Bàsquet Català, val la pena veure la pàgina web del Club Bàsquet Castellar, que enguany compleix també 50 anys. A la pàgina s'hi poden trobar referències sobre els equips, notícies diverses i informació sobre els actes de la Ciutat del Bàsquet Català

Nom **<http://www.cbcastellar.com>**
Club **Bàsquet Castellar**



ESCOLTA

D'Callaós és un sextet terrassenc que practica el nou flamenc, segueix la petjada de la fusió de flamenc i modernitat, bevent de la desimboltura d'El Bicho o les melodies evocadores de Chambao. Tenen dues maquetes editades i un disc que està a punt d'editar-se.

Info **www.decallaos.com**

JOVES

CURS MONOGRÀFIC D'EDUCACIÓ EN EL LLEURE

Monogràfic d'intervenció en nens i nenes amb problemes de conducta

Dates: finals d'abril

Durada: dos caps de setmana

Lloc: Cal Botafoc

Inscripcions: finals de març.

El Punt. Plaça Major, s/n. Tel. 93 714 34 27



TORNEIG DE FUTBOL SALA





Dies **7, 14 i 21 de març**
Horari: de **15 a 17 hores**
Lloc: **Pavelló Joaquim Blume.**

Les inscripcions es poden formalitzar al Casal de Joves del **19 de febrer al 3 de març**, al carrer Bassetes, s/n.

Més informació al telèfon **93 715 80 06.**



febrer-març

<p>22 DIJOUS ACTUACIÓ MUSICAL</p> <p>20.30 h Alumnes de l'Escola de Música Torre Balada Calissó Art</p>		<p>23 DIVENDRES RESSONS JAZZ</p> <p>22.30 h Giulia Valle Group Jazz Contemporani Calissó Art</p>	<p>24 DISSABTE XERRADA ASTROLOGIA</p> <p>19 h A càrrec de Sofia Domínguez El Nou Espai (Passeig, 61)</p>	<p>24 DISSABTE TEMPORADA ESTABLE MÚSICA</p> <p>22 h <i>Els amants de Llilith</i> Ateneu, Sala de Petit Format</p>
<p>24 DISSABTE BALL DE SANT ANTONI ABAT</p> <p>23 h A càrrec del Grup Atlàntic Sala Blava de l'Espai Tolrà</p>	<p>25 DIUMENGE RODA DE GITANES</p> <p>De 12 a 14 h Participació de 10 colles Plaça Calissó</p>	<p>25 DIUMENGE PASSADA DE SANT ANTONI ABAT</p> <p>Vegeu programes a part</p>	<p>25 DIUMENGE BALL</p> <p>18 h A càrrec de Màxim 2 Sala Blava de l'Espai Tolrà</p>	
<p>28 DIMECRES ESPECTACLE</p> <p>18 h <i>On són les dones?</i> A càrrec d'Ada Cusidó Biblioteca Antoni Tort</p>		<p>4 DIUMENGE 30 APLEC DE LA SARDANA</p> <p>11 i 16.30 h Cobles: Jovenívola de Sabadell, Marinada i Montgrins Espai Firal Tolrà</p>		
<p>10 DISSABTE CONGRÉS D'HISTÒRIA LOCAL</p> <p>De 9 a 13.30 h Castell de Clasquerí</p>	<p>11 DIUMENGE FIRA DEL TRASTO</p> <p>matí Objectes i mobles vells Plaça Major</p>	<p>16 DIVENDRES INICI DE LA SETMA- NA DEL PALLASSO</p> <p>Vegeu programes a part</p>		
<p>18 DIUMENGE BALLADA DE GITANES</p> <p>17 h Al Pavelló Joaquim Blume</p>	<p>19 DILLUNS SANT JOSEP</p> <p>Tot el dia Vegeu programes a part Espai Firal</p>	<p>19 DILLUNS TEMPORADA ESTABLE TEATRE</p> <p>19.30 h <i>Lorca eran todos</i> Sala Blava de l'Espai Tolrà</p>		
	<p>26 DILLUNS INICI SETMANA VERDA</p> <p>Vegeu programes a part</p>	<p>30 DIVENDRES RESSONS JAZZ</p> <p>22.30 h Jo Krause Quartet Jazz des de la tradició Calissó Art</p>		

