

CV

CASA DE LA VILA | 163 | JUNY | 2006

www.castellarvalles.cat



Ajuntament de
Castellar del Vallès



Portada: La Banda a Lahiguera

Autor: Josep Graells

CASA DE LA VILA

Núm. 163 · Juny de 2006

Edita

Ajuntament de Castellar del Vallès

Coordinació

Jordi Rius

Consell de Redacció

Departament municipal de Premsa:

Jordi Rius, Belén Teruel,

Àlex Portolés i Mònica Mimó

Han participat en l'elaboració d'aquest número

Grups municipals i regidories de l'Ajuntament de Castellar del Vallès

Disseny revista

Carles Martínez Calveras

Compaginació

Àngel Pastor

Carles Martínez Calveras

Fotografies

Josep Graells, Carles Martínez

Correcció lingüística

Servei Local de Català

Fotomecànica i impressió

SETGRAF

C. Dr. Balari, 142, SABADELL

Dipòsit Legal

B-36.773-1987

Impressió en paper ecològic

TELÈFONS D'INTERÈS

Ajuntament	93 714 40 40
Fax Ajuntament	93 714 40 93
Fax Alcaldia	93 715 86 66
Contestador municipal	93 715 91 92
Ràdio - intern	93 714 43 40
Ràdio - Antena	93 714 30 55
Premsa	93 747 21 23
Fax Ràdio i Premsa	93 714 86 08
Regidoria de Cultura i lleure	93 714 44 35
Regidoria d'Ensenyament	93 715 90 35
Regidoria de Governació	93 714 48 30
Regidoria de Joventut	93 714 44 35
Regidoria d'Esports	93 747 20 03
Fax Regidoria d'Esports	93 747 20 08
Mòbil Regidoria d'Esports	659 59 16 25
Reg. de Promoció Econòmica i Ocupació	93 714 42 06
Regidoria de Via Pública	93 715 96 35
Ludoteca municipal Les Tres Moreres	93 715 92 89
Policia Local	93 714 48 30
092 Policia Local (urgències)	092
Oficina Municipal de Sant Feliu del Racó	93 714 65 98
Averies enllumenat (servei 24 hores)	900 13 13 26
Arxiu d'Història de Castellar	93 714 40 88
Arxiu Municipal - Telèfon	93 714 46 82
Fax	93 747 36 76
Associació de Comerciants de Castellar	93 714 67 39
Ateneu i Auditori Municipal Miquel Pont	93 714 44 35
Biblioteca Antoni Tort	93 714 47 35
Bombers de Castellar	93 714 49 51
Bombers (emergències/urgències)	112
Casal Catalunya	93 715 89 98
Casal d'Avis de la plaça Major	93 714 36 55
Casal d'Entitats	93 714 34 27
Casal d'Entitats (fax)	93 714 35 47
Casal de Joves	93 715 80 06
Casino del Racó	93 714 50 08
Centre d'Atenció Primària (Ambulatori)	93 747 11 11
Centre Feliuenc	93 714 42 88
CEIP Bonavista	93 714 41 95
CEIP Emili Carles-Tolrà	93 714 38 35
CEIP Sant Esteve	93 714 40 75
CEIP Mestre Pla	93 714 78 35
CEIP Joan Blanquer	93 747 26 02
Col·legi El Casal	93 714 67 51
Centre Escolar La Immaculada	93 714 53 85
Ambulància d'Urgència	93 715 03 30
Escola d'Adults	93 714 83 55
Escola Municipal de Música	93 714 43 22
Farmàcia Casanovas (Av. St. Esteve, 3)	93 714 33 76
Farmàcia Farré (Ctra. de Sabadell, 48)	93 714 38 29
Farmàcia Germà (Balma, 57)	93 715 86 78
Farmàcia M.D. Ros (Av. St. Esteve, 71)	93 714 50 25
Farmàcia Pilar Vilà Boix (Barcelona, 58)	93 715 90 99
Farmàcia Yangüela (Torràs, 2)	93 714 52 89
Funerària Castellar	93 714 63 15
Funerària Sabadell	93 727 74 00
Guàrdia Civil	93 714 51 96
Hospital de Sabadell (Parc Taulí)	93 723 10 10
IES Castellar	93 714 43 44
IES Puig de la Creu	93 747 33 22
Jardí d'Infància El Coral	93 714 37 15
Jutjat de Pau	93 714 77 13
Obra Social Benèfica	93 714 53 89
Parròquia de Sant Esteve	93 714 52 83
Parròquia Sant Feliu del Racó	93 714 52 48
Camp de Futbol Pepín Valls	659 59 16 37
Pavelló Municipal Joaquim Blume	659 59 16 15
Pavelló Municipal Puigverd	659 59 16 97
Pistes d'atletisme	659 59 17 38
Piscina coberta	93 714 28 11
Zona esportiva carrer Sant Feliu	659 59 16 40
Punt d'Informació Juvenil	93 714 34 27
Casal de Joves	93 715 80 06
Recollida de mobles i voluminosos	901 12 02 14
SOREA (servei d'aigües)	93 714 42 43
Servei de Català - Telèfon	93 714 30 43
Fax	93 747 22 07
Servei permanent de grues	93 714 52 99
Taxis Castellar	93 714 37 75

FARMÀCIES DE GUÀRDIA

JUNY

1 Yangüela	16 Farré
2 Vilà	17 Casanovas
3 Farré	18 Casanovas
4 Farré	19 Yangüela
5 Ros	20 Vilà
6 Casanovas	21 Germà
7 Yangüela	22 Farré
8 Vilà	23 Ros
9 Germà	24 Yangüela
10 Ros	25 Yangüela
11 Ros	26 Vilà
12 Casanovas	27 Germà
13 Yangüela	28 Farré
14 Vilà	29 Ros
15 Germà	30 Casanovas

JULIOL

1 Vilà	9 Germà
2 Vilà	10 Farré
3 Germà	11 Ros
4 Farré	12 Casanovas
5 Ros	13 Yangüela
6 Casanovas	14 Vilà
7 Yangüela	15 Farré
8 Germà	16 Farré

De 9 h a 9 h del dia següent

900 44 74 74

**NOU TELÈFON D'URGÈNCIA
PER AGRESSIONS**

24 hores al dia, 365 dies l'any

HORARI DEIXALLERIA

De dimarts a dissabte:

de 10 a 14 i de 16 a 18.30 hores

Diumenges: de 10.30 a 13 hores

Dilluns i festius: tancada

CONSULTES, QUEIXES I SUGGERIMENTS

Contestador municipal: 93 715 91 92

Fax d'Alcaldia: 93 715 86 66

Adreça electrònica:

alcaldia@castellarvalles.org

Bústia de Casa de la Vila:

Passeig de Tolrà, 1

08211 Castellar del Vallès

Molt més que un agermanament

e

ls municipis de Castellar del Vallès i Lahiguera van formalitzar fa uns quants dies **una relació que ve de lluny**. Les dues poblacions tenen un lligam molt estret des que a partir de finals dels anys 40, **moltes persones procedents d'aquesta població de la província de Jaén van escollir la nostra vila per viure-hi**.

De fet, **la història de Castellar del Vallès no seria la mateixa sense l'enorme aportació de les famílies castellarenques que tenen el seu origen a Lahiguera**. Pràcticament tothom en aquest poble, qui més qui menys, té un familiar, un amic o un conegut nascut a Lahiguera.

És per això que l'agermanament entre els dos municipis ha oficialitzat **un agermanament que a la pràctica ja existeix des de fa molts anys**. Les relacions ciutadanes, per motius obvis de relació familiar i d'amistat, hi han estat des de sempre. Les anades i vingudes del "pueblo" han estat constants.

Les relacions institucionals també hi són des de fa molts anys. Des d'alguns viatges realitzats en l'època de l'alcalde Miquel Pont a Lahiguera, fins als actes que l'any 1998 es van organitzar a la nostra vila amb motiu de l'actuació de l'agrupació musical Ortega y Cortés.

L'agermanament ha permès **fer un reconeixement a totes les famílies que van arribar a Castellar procedents de Lahiguera i, alhora estrènyer encara més els lligams entre les dues poblacions**. Bona prova d'això és la **càrrega emotiva** que van tenir tots els actes que es van fer el cap de setmana del 27 i 28 de maig a Lahiguera. Això fa que estiguem parlant **d'un agermanament molt especial i ple de sentit**.



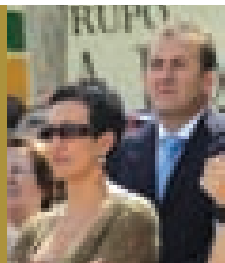

L'abraçada entre municipis germans



1



3



4

Els municipis de Castellar del Vallès i Lahiguera van estrènyer els seus llaços d'amistat i germanor amb una gran festa participativa, emocionant i plena d'activitats que es va realitzar a la població andalusa els passats 27 i 28 de maig. Els actes del cap de setmana van estat presidits pels alcaldes de les dues poblacions, Montse Gatell i Floren Morales, i pel delegat de la Junta de Andalusia a Jaén, Francisco Reyes. A més, hi van participar també tots els ciutadans i entitats del municipi andalús i una comitiva castellarenca formada per 200 persones, entre representants d'entitats, familiars i autoritats. L'acte més multitudinari de l'agermanament va ser el dinar a base de paella, que va tenir lloc dissabte. Cercaviles, actuacions de les entitats, i un sopar amb botifarra blanca i negra i cava català van ser alguns dels actes programats. La projecció d'un vídeo amb la veu i imatges de persones que van emigrar des de Lahiguera cap a Castellar durant els anys cinquanta i seixanta a la recerca d'una millor situació econòmica va ser el punt més emotiu de l'agermanament.



2

- Vista general del poble de Lahiguera. 1
- Església de Sant Esteve. 2
- Actuació del grup romero "Compás Romero". 3
- Ball de plaça. 4
- Ball de bastons. 5
- "Charanga Que guasa". 6
- Majorettes de Castellar. 7
- Banda de música Ortega y Cortés de Lahiguera. 8



5



6



7



8

1



2



3



La relació entre els dos municipis germans arrenca de finals dels anys quaranta del segle passat quan nombroses famílies del poble andalús van emigrar cap a Castellar a la recerca de millors perspectives econòmiques. Els *higuereños* van ser testimonis d'un viatge d'anada i d'una terra que els va acollir.

A 1 de gener de 2006, Castellar comptava amb tres-cents quaranta-dues persones originàries d'Higuera de Arjona —actualment el poble es diu Lahiguera. Això vol dir que en aquells moments els nascuts a la població de Jaén eren un 2,2% de la població del municipi. Es podria dir que hi va haver dues fornades migratòries. A la primera, entre els anys quaranta i cinquanta, moltes persones van marxar del

seu poble natal moguts per la necessitat de sobreviure mentre que a la segona, cap als anys seixanta, buscaven la millora de les perspectives de vida en general, especialment les laborals. El 19 de maig de 1948 arribava a Castellar Manuela Martínez, que aleshores tenia set anys, amb la seva mare, tres germanes, una tieta i una amiga de la família, també amb quatre fills. **“El meu pare ja feia algun temps que era a Castellar i vam decidir reunir-nos tots aquí”**, explica Martínez. De fet, es tracta d'una de les primeres famílies que va arribar a Castellar. El viatge de Lahiguera a Castellar va durar quatre dies. Manuela, les seves germanes i la seva mare van fer a peu els 11 quilòmetres que hi ha entre Lahiguera i Andújar, on van agafar el tren en direcció a Madrid per després fer un canvi de tren fins a Barcelona. Tot i que van ser uns temps difícils, **“la gent s'abocava a Castellar i ens van acollir de seguida”**, recorda Martínez.

Paquita Cledera recorda el començament de la seva estada a Castellar com a especialment dur i **“només volíem recaptar els diners per marxar en tren”**. Cledera va arribar a Castellar amb 16



- 1 Una de les primeres famílies arribades a Castellar.
- 2 Joves de Lahiguera.
- 3 “Higuereños” a la Festa Major de Castellar.
- 4 Casament a l'Església Parroquial de Sant Esteve.
- 5 Diada de la Festa del Ram a Castellar.
- 6 Escena familiar.

Pàgina següent:

- 7 Família amb la Mola al fons.
- 8 Nens lliurant la carta als Reis Mags.
- 9 Família reunida davant del portal de casa.
- 10 Brindant amb cava.

A Castellar amb una segona emigració

anys amb la seva mare i dues germanes més. **“De seguida, vaig començar a treballar de minyona”**, explica Cledera, que situa l’habitatge com un dels primers problemes amb què es va trobar la seva família a l’arribar a Castellar. La família primer va anar de lloguer a una casa de Sant Feliu del Racó, després va passar per Can Batllori —una mena de casa d’acollida d’aleshores— per acabar amb una casa feta per als treballadors de l’empresa tèxtil Tolrà.

Després de la primera fornada d’emigració provinent de Lahiguera, n’hi va haver una altra més tardana, cap als anys seixanta i setanta. La majoria d’aquests nousvinguts ja tenien alguns parents i coneguts que residien a Castellar. Tal és el cas de Patricio Mercado, que va arribar a Castellar el 1978 després d’estar gairebé nou anys a Alemanya. **“Me’n vaig anar a Alemanya amb un contracte i al marxar al 1978, vaig**

tenir la disjuntiva de si marxar a Lahiguera o quedar-me a Castellar”, explica Mercado, que no va dubtar a gens a quedar-se al municipi vallesà on va entrar a treballar a la Fàbrica del Vidre, lloc on encara continua treballant.

La majoria d'aquesta segona tongada d'*higuereños*, en arribar a Castellar, es va concentrar en zones concretes del municipi. Els primers espais d'ocupació d'aquests nous immigrants se situen a l'entorn dels carrers de l'Ermot i Sant Sebastià, a la vora del torrent de Canyelles. Després, molts dels immigrants van anar a viure als carrers de Lleida, Girona, Anselm Clavé i l'avinguda de Sant Esteve.

L'enyorança de Lahiguera

Qui més qui menys, totes les persones originàries de Lahiguera que viuen a Castellar encara tenen família a la població andalusa. La Manuela encara té una cosina que hi viu, la germana de la Paquita, la Cristina, passa temporades a Lahiguera després que ella i el seu marit s'hagin jubilat del restaurant que portaven, i Patricio encara hi té els nebots i la sogra. Des que és a Castellar, la Manuela ha estat tres vegades a Lahiguera. La sensació que molts *higuereños* que viuen a Castellar experimenten després de molts anys es podria resumir així, segons ha explicat Mercado: **“Arriba un moment on, durant molts anys, el teu cor i la teva ment estan en el teu lloc d'origen. Amb el pas del temps, t'integres al teu lloc d'arribada”**. Quan passa encara més temps, el que pot passar és que **“et sentis més a gust a la terra d'acollida que al teu poble d'origen, que potser el veus més estrany”**.

Els records que molts dels *higuereños* tenen del seu poble natal és que és un poble blanc i que ha anat evolucionant en serveis i en la millora dels habitatges en general. Sempre tindran Lahiguera en el seu cor i recordaran l'encant del poble que els ha vist néixer.





Florencio José Morales Lara
Alcalde de Lahiguera

Lahiguera - Castellar, un lazo de amistad reforzado

Ante el acontecimiento histórico que se ha producido en el municipio de Lahiguera, donde se ha llevado a cabo el Hermanamiento entre el municipio de Lahiguera y Castellar del Vallés, es para mí un honor haber podido realizar el Hermanamiento entre estos dos pueblos a los cuales les unen lazos de amistad.

En los años 60, un número importante de higuereños tuvieron que emigrar hacia el pueblo vecino de Castellar del Vallés debido a los malos tiempos que azotaban nuestro municipio. Estas personas se encontraron en un municipio desconocido, con gente, costumbres y formas de vida distintas a las que ellos se habían educado. Sin embargo, pronto se vieron integrados en este nuevo tipo de vida, todo ello gracias a la hospitalidad de sus habitantes.

Con el paso del tiempo, los higuereños fueron construyendo sus viviendas y formando sus familias en Castellar y sus descendientes ya han ido naciendo en el municipio barcelonés.

Por todo ello, como alcalde y en representación de todas estas personas, aprovecho estas líneas para agradecer al pueblo de Castellar el buen acogimiento que hizo de nuestros familiares y amigos que allí se desplazaron en tan difíciles tiempos.

Un fuerte abrazo.

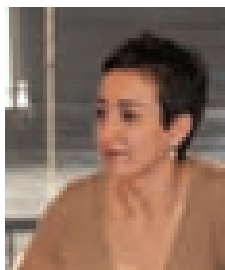

Montse Gatell
Alcaldesa de Castellar del Vallés

Castellar – Lahiguera, l'amistat entre dos municipis

Castellar del Vallès i Lahiguera es van agermanar oficialment el passat mes de maig. La festa que es va organitzar va ser, de fet, un reconeixement a un agermanament real que, a la pràctica, és vigent des de fa molts anys. Les dues poblacions mantenen uns vincles de relació molt estrets atès que molts convilatans i convilatanes són nascuts o tenen les seves arrels a Lahiguera.

La història d'amistat entre Castellar i Lahiguera és un exemple del que va passar a mitjan segle XX a molts altres municipis catalans. Catalunya va convertir-se en la terra d'acollida de moltes persones procedents d'altres llocs de l'Estat espanyol. El fenomen migratori va propiciar des de llavors un fenomen curiós: i és que es poden formar molts "binomis" entre municipis catalans que rebien habitants i municipis del sud d'Espanya d'on provenien.

El binomi sorgit entre Castellar i Lahiguera és una demostració d'enriquiment en la diversitat. I això no s'ha d'oblidar, perquè avui també el nostre país és la terra d'acollida d'un altre tipus de migracions. Lahiguera és un lloc de parada habitual per a tots els castellarencs que viatgem per la província de Jaén i Castellar ho és per a tots aquells *higuereños* que vénen a Catalunya.

Ara hem pogut viure un moment històric perquè s'ha oficialitzat una relació, després d'algun intent fallit. Això és molt important, però no ho són menys les relacions familiars i d'amistat que han sorgit entre la ciutadania de Castellar i Lahiguera i que encara poden anar a més. Aquest ha estat el veritable sentit de la festa.

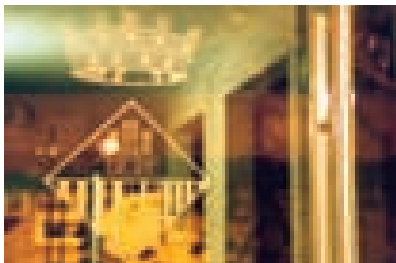

El pressupost s'amplia en 1,2 milions



El Ple ordinari del mes de març, celebrat el dia 28, va aprovar una modificació dels pressupostos de 2006 de 1.273.900 euros per fer front a inversions com la plaça Major i la remodelació de carrers i infraestructures. La modificació incorpora partides de diners que van sobrar del passat exercici, suplementos de crèdit i generacions de crèdit derivades de la venda de terrenys i per aportació d'altres entitats. La regidora de l'Àrea de Territori, Gemma Perich (CiU), va apuntar que amb la modificació **“mantenim l'equilibri d'inversions sense augmentar el deute sobre el municipi”**. En aquest sentit, el regidor de l'Àrea Econòmica, Jordi Permanyer (ERC), va apuntar que el

nivell d'endeutament de Castellar a la liquidació de l'exercici de 2005 va ser del 82,61% quan a la del 2004 el percentatge era superior al 87%.

La regidora del PSC Rosa Massot va justificar el vot en contra del seu grup municipal dient que **“tot i disposar de diners que van sobrar del passat exercici, es prefereix vendre terrenys disponibles a Can Bages”** enlloc d'esperar-se i **“fer-ho en un moment que potser els terrenys valdrien més”**. Massot també va criticar **“l'espectacular augment”** de l'arranjament de carrers i places a poc més d'un any de les eleccions. L'alcalde de Castellar, Montse Gatell (CiU), va replicar-li que **“no deixarem de fer coses perquè s'acostin les eleccions”**. El portaveu d'ICV-EUiA, Xavier Garcia, va explicar que **“no veiem gens bé la venda de terrenys de Can Bages”**. Garcia va afegir que, en el seu moment, **“ens vam oposar a la plaça Major i ara ens hem de vendre part del patrimoni”**. La modificació del pressupost va ser aprovada per 10 vots a favor –CiU i ERC– i 6 en contra, els del PSC i ICV-EUiA.

Un altre dels punts de l'ordre del dia del Ple era l'aprovació del Consorci Comarcal de Promoció Econòmica. Aquest organisme suposa un nou model de gestió descentralitzada de polítiques actives d'ocupació, que respon als principis de cooperació públic-privada, dimensió territorial i seguretat jurídica. La proposta va ser aprovada per unanimitat per tots els grups.



Un altre dels temes que es van abordar a la sessió plenària va ser la modificació del reglament i l'ordenança fiscal del Centre de Serveis del Pla de la Bruguera tenint en compte l'ampliació de l'espai que **“ha suposat una major complexitat de funcionament i de gestió, així com un increment de les despeses que cal reflectir a l'ordenança fiscal”**, va assegurar el regidor de l'Àrea Econòmica. Així, el preu del lloguer dels 17 locals del Centre de Serveis varia en funció del nombre de metres quadrats, amb una forquilla que va des dels 180 euros al mes per un local de 18,5 m² als 340 pel local més gran, de 34,8 m². El regidor socialista Jordi Carcolé va argumentar l'abstenció del seu grup dient que l'aplicació de les tarifes responen **“a una manca de previsió”** de l'Equip de Govern ja que l'ampliació del Centre de Serveis es va completar a l'octubre i ja es podia haver inclòs la nova ordenança aleshores. Permanyer va contestar que l'ordenança s'aprova ara perquè **“està vinculada el més exacte possible a la dimensió de l'espai i a l'entrada en funcionament de totes les dependències”**.

El Ple va finalitzar amb la lectura de dues propostes, consensuades per tots els grups municipals. La primera, que va ser llegida per portaveu d'ICV-EUiA, feia referència al 75è aniversari de la II República i proposava, entre d'altres qüestions, **“condemnar l'aixecament militar del 18 de juliol de 1936 i fer un acte d'homenatge als polítics republicans que van ser perseguits pels seus ideals”**. L'altra moció, que va ser llegida pel portaveu d'ERC, dóna suport als treballadors i treballadores de Ràdio 4 i TVE Sant Cugat, davant el pla de viabilitat de l'ens públic que suposa la desaparició de la històrica emissora i la reducció a 30 minuts de la programació de TVE a Catalunya.



Aparcaments i aigües residuals, entre els temes del Ple d'abril



Durant la sessió plenària del 25 d'abril es va aprovar una modificació del Pla general referent a la normativa d'aparcaments, deguda a l'augment del parc automobilístic que hi ha hagut al municipi els darrers anys i que ha provocat que les previsions de reserva de places d'aparcament en els edificis que preveu el vigent Pla general resultin insuficients. L'Equip de Govern va aportar al Ple el text refós d'aquesta modificació, que **“inclou les al·legacions de la Comissió d'Urbanisme de Barcelona”**, com va explicar Gemma Perich (CiU), regidora de Territori. Jordi Carcolé, regidor del PSC, va dir que **“no ens agrada el redactat final, i hi trobem a faltar coses com el nombre de places d'aparcament reservades per a les escoles del municipi”**. La modificació es va aprovar amb els vots a favor de CiU i ERC. ICV-EUiA i PSC es van abstenir.

Amb els vots a favor de l'Equip de Govern i d'ICV-EUiA es va aprovar també una nova ordenança municipal per al control de la contaminació i consum de les aigües residuals. Perich (CiU) va especificar que les novetats que inclou la nova ordenança són **“la previsió de la possibilitat d'un concurs futur perquè hi hagi un operador que realitzi les obres dels ramals de connexió al clavegueram, i el seu posterior manteniment, i la millora del control dels abocaments industrials”**. Jordi Carcolé (PSC) va dir que **“és una ordenança**



molt tècnica", mentre que Xavier Garcia, d'ICV-EUiA, va declarar que **"és una ordenança que permet fer bastant joc i portar a terme amb ganes i imaginació una política mediambiental"**. Garcia va afegir que **"seria important que l'Ajuntament pogués fer plans d'execució que permetin fer complir aquesta ordenança"**. Els cinc regidors socialistes es van abstenir en la votació, i l'Equip de Govern i ICV-EUiA van votar a favor de la nova ordenança.

Un altre tema portat al Ple municipal va ser el nou reglament de funcionament de la Biblioteca Municipal Antoni Tort, l'aprovació del qual es va produir amb els vots a favor de CiU, ERC i ICV-EUiA i l'abstenció del PSC que, a través d'Ignasi Giménez, va exposar que **"optarem per l'abstenció, perquè se'ns ha donat la documentació amb poc temps per revisar-la"**.

En el torn de propostes dels grups municipals, ICV-EUiA va presentar-ne una que no va ser aprovada, i que es referia a la presentació pública dels pressupostos municipals. Segons el regidor Xavier Garcia, **"és tan important que la gent sàpiga**

quin és el pressupost anual com en què s'han gastat els diners de l'any anterior". Gatell (CiU) va respondre que **"votarem que no perquè no és necessària una nova proposta sobre una cosa que ja fem"**.

Abans de començar el Ple, l'alcaldessa, en nom de tots els grups municipals, va llegir una declaració institucional que condemnava qualsevol tipus de violència.

Moments abans de la presentació de les propostes dels grups municipals, el Ple es va interrompre uns minuts quan membres de la Plataforma Ciutadana Castellar contra el Feixisme van entrar a la sala per repartir un document on especificaven deu mesures urgents per fer front a la situació del municipi. La Plataforma havia convocat una concentració davant de l'Ajuntament per demanar una actuació més contundent de les administracions en els casos de violència de caràcter feixista i racista. D'altra banda, el PSC va presentar una proposta sobre seguretat ciutadana que finalment no va prosperar. Es van comptabilitzar 5 vots a favor del PSC, 10 vots en contra, els de l'Equip de Govern (ERC i CiU) i l'abstenció d'ICV-EUiA.

La bústia

Cada matí haig d'agafar el cotxe per anar a treballar. Malauradament, haig de marxar de Castellar perquè treballa a Sabadell. Surto amb el suficient temps com per estar a l'hora a la feina i ja compto que em trobaré amb embussos a la B-124 com cada matí. El que no puc saber mai, i, per tant, no puc fer una ruta alternativa per estalviar-me'l, és el pas del camió de les escombraries que moltes vegades col·lapsa el centre del municipi al matí amb la consegüent pèrdua de temps. A més, per acabar-ho d'adobar, al camió de les escombraries s'hi suma el que neteja els contenidors de paper. Em pregunto ja que les autoritats ens recomanen tirar la brossa a partir de les set del vespre, si no seria possible que el camió de les escombraries passés també a partir del vespre. D'aquesta manera, no interferiria tant en el trànsit.

Carles Ferrer



La Bústia del Lector és l'espai de la revista CASA DE LA VILA obert a l'opinió de la ciutadania. Els textos no poden excedir les 20 línies. És imprescindible que indiquis el teu nom, adreça, telèfon i número de DNI. La revista es reserva el dret a no publicar aquelles cartes que es considerin que atempten contra la dignitat de les persones o institucions.

comunicacio@castellarvalles.org



Campanya preventiva contra la proliferació del mosquit tigre

La Generalitat de Catalunya, mitjançant els departaments de Medi Ambient i Habitatge i de Salut, i la Diputació de Barcelona treballen conjuntament amb els consells comarcals del Baix Llobregat i del Vallès Occidental, per **prevenir l'expansió del mosquit tigre (*Aedes albopictus*)**. Aquest mosquit procedent del sud-est asiàtic va aparèixer a Catalunya l'estiu del 2004.

L'Ajuntament de Castellar del Vallès s'ha adherit a aquesta campanya preventiva, de manera que si un ciutadà detecta l'aparició d'aquests insectes al seu domicili o a la via pública cal que s'adrexi a l'Oficina 21 (passeig de Tolrà 1, 2n pis) o bé que n'informi al telèfon 93 714 40 40 o a través del correu electrònic oficina21@castellarvalles.org. D'altra banda, en cas que algun veí pateixi la picada d'un mosquit tigre cal rentar i desinfectar la zona de la pell afectada, i en cas que persisteixin les molèsties consultar el metge de capçalera.

L'Ajuntament de Castellar ha distribuït material informatiu entre la població sobre les característiques del mosquit tigre, un insecte que no és perillós, però si força molest, per les picades que produeix. Actua a primera hora del matí i abans de fer-se de nit. El seu hàbitat natural són els forats dels arbres o petites masses d'aigua estancada, com poden ser bidons, gerros, plats de testos o cubells, sempre en medis propers a la presència humana.

Recordeu que per a més informació i consells podeu trucar al telèfon d'atenció ciutadana 012 o bé al de Sanitat Respon 24 hores: 902 111 444 o també podeu consultar les pàgines web www.gencat.net/salut, www.mediambient.gencat.net i www.castellarvalles.cat.



Francesc Deu

A L'ENTORN DE LA MOBILITAT I ACCESSIBILITAT AL CASC URBÀ

Grup Municipal d'Esquerra Republicana de Catalunya

Hem de continuar impulsant un canvi cultural i d'hàbits, per avançar cap un major respecte a les persones. En aquest sentit estem aplicant les recomanacions del Pla d'accessibilitat en l'obra nova. Alhora estem adaptant el municipi seguint l'esmentat Pla. No amb la rapidesa que voldríem, és cert, però avui progressem, sense fer passes enrere. Alhora ens cal fomentar la mobilitat a peu i en bicicleta, fet que requereix un major respecte per part dels conductors: no aparcar a les voreres, no excedir la velocitat permesa, que hem reduït a un màxim de 40 km/hora... Objectiu: la seguretat; alhora hem de fer complir les normes eficientment, si cal aplicant sancions i executar reformes urbanístiques que prioritzin els vianants i les bicicletes: passos zebra elevats, carrers de vianants o de prioritat inversa i carrils bici segregats quan sigui possible... En això estem.

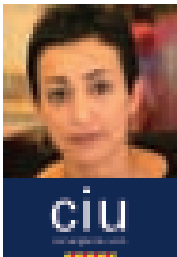

Montse Gatell

LAHIGUERA, HA ESTAT UN PLAER

Grup Municipal de Convergència i Unió

Ha estat un plaer poder visitar el municipi de Lahiguera amb motiu de l'agermanament d'aquest municipi de Jaén amb Castellar del Vallès. Ha estat un plaer perquè vam compartir una diada fantàstica, plena d'emocions i retrobaments i perquè es van estrènyer els llaços ja existents entre les dues poblacions.

Els agermanaments són tots simbòlics, però en el nostre cas, aquest és un símbol que toca molt de prop uns quatre-cents ciutadans i ciutadanes de Castellar originaris de Lahiguera. El símbol pren, per tant, una dimensió molt real i molt propera.

A tots, als d'aquí i als d'allà, hem d'agrair-los que fessin, del 27 de maig de 2006, un dia tan i tan especial.

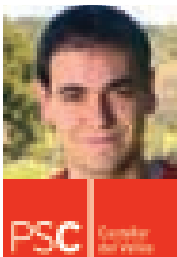

Ignasi Giménez

VOLEM UN CONSELL DE COMUNICACIÓ MÉS PLURALITAT ALS MITJANS DE COMUNICACIÓ PÚBLICS

Grup Municipal Socialista

Grup Municipal Iniciativa per Catalunya Verds - Esquerra Unida i Alternativa

Dos dels grups de l'oposició, PSC i ICV-EUiA, volem que es constitueixi un òrgan de participació que tindria com a principal objectiu vetllar per l'objectivitat i la pluralitat dels mitjans de comunicació públics. Des de l'estiu del 2003 vam proposar a l'Equip de Govern el disseny d'aquest consell, on hi hauria representació dels grups municipals, associacions, publicacions locals i castellarencs que treballen en l'àmbit de la comunicació. Per a més inri, el mateix pacte de govern entre CiU i ERC, en el seu punt 3.a, parla de crear una comissió de seguiment dels mitjans locals. Durant el 2005 les reunions per avançar en aquest sentit han estat escasses. L'última va tenir lloc el passat juny i va tractar únicament de si un article crític amb la línia editorial de la revista escrit per ICV-EUiA s'havia de publicar al CASA DE LA VILA. Com a mesura de protesta per la contínua falta d'objectivitat i pluralitat i fins que aquest consell no es constitueixi els grups del PSC i d'ICV-EUiA només publicarem aquest text.



Xavier Garcia



Jordi Permanyer

“Des del govern podem incidir més en la vida de la gent”

Jordi Permanyer va néixer a Castellar del Vallès el 1959. Milita a ERC des de 1991 i ha estat conseller nacional i president comarcal de la formació. Actualment forma part del Comitè Executiu comarcal d'ERC i és vicepresident del Consell Comarcal del Vallès Occidental. Regidor portaveu del Grup Municipal d'ERC a l'Ajuntament de Castellar des de 1991, és ara segon tinent d'alcalde i responsable de l'Àrea Econòmica. Ha fet els estudis de batxillerat i de banca i professionalment és treballador de banca. Ha estat membre fundador de la colla de Geganters i de Diables de l'Esbart Teatral. Ha participat en diverses obres de teatre de l'Esbart Teatral, va jugar a futbol amb la Unió Esportiva Castellar i va ser atleta i entrenador del Club Atlètic Castellar. Quan té temps lliure, li agrada fer excursions i caminades per la muntanya.



En què es nota la presència d'ERC a l'Equip de Govern?

Com que CiU no té majoria absoluta aquest pacte de govern ens permet ser molt més decisius i aportar les nostres idees i portar a terme l'execució de pràcticament la totalitat del nostre programa de govern. La nostra prioritat són les persones i entenem que l'Ajuntament ha de ser eficaç, àgil i pròxim als ciutadans i evidentment ha d'estar al seu servei i en aquesta línia les aportacions que fem des d'ERC són molt significatives. La manera de fer d'ERC encara es nota molt més en aquelles àrees que portem nosaltres directament.

Tot i que estem a un any de les eleccions, es podria aventurar a dir que es reeditarà el pacte que actualment tenen les dues forces polítiques?

El nostre objectiu és construir un futur millor per als castellarencs i castellarenques i tenim molt clar que ho podem fer amb més garanties d'èxit des del govern, però això no vol dir que hi vulguem ser a qualsevol preu. La relació amb els nostres socis de govern és bona, es debaten les coses i es prenen les decisions de manera consensuada. La valoració

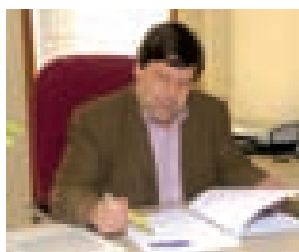
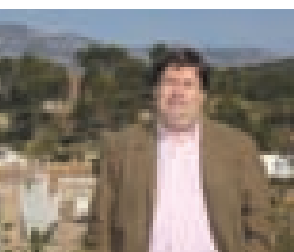
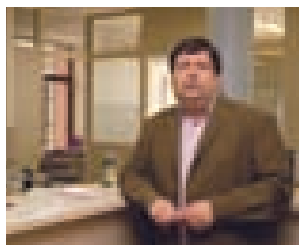

que fem del pacte per aquesta legislatura amb CiU és positiva, si es continués amb aquesta línia, per què no? Ara bé, parlar de pactes per a la propera legislatura penso que és prematur i aventurat.

El projecte de la plaça Major pot suposar el salt cap endavant en la modernització de Castellar?

La remodelació de la plaça Major representa la transformació més important que s'ha fet mai al centre històric de Castellar, tant pels equipaments que hi aniran i la seva repercussió social com per la inversió econòmica que representa i sense cap mena de dubte suposarà un salt de qualitat endavant per a Castellar. La plaça tornarà a ser el centre neuràlgic de la nostra vila.

Per la seva situació, el municipi té una forta dependència comercial de Sabadell. Quina solució hi ha per invertir aquesta tendència i que la gent compri més a Castellar?

No hi ha una solució màgica per invertir aquesta tendència i som conscients que a Castellar encara hi ha una manca d'oferta important, per això estem treballant conjuntament amb l'Associació

de Comerciants (ACC) en diferents aspectes per potenciar el comerç i que la gent es quedi a comprar a la nostra vila. La plaça Major i els carrers del seu entorn han de ser el principal efecte arrossegador comercial.

De quin projecte o iniciativa d'aquesta legislatura n'està més content personalment?

Jo no en destacaria cap en concret perquè hem obert moltes noves vies i maneres de fer i totes tenen la seva importància, des de procurar solucionar els petits problemes del dia a dia dels ciutadans fins a les grans obres com la plaça Major, passant per les millores en la gestió de l'Ajuntament, la facilitat per pagar els impostos i la implantació de nombroses bonificacions per diferents col·lectius, per posar només alguns exemples.

Què es pot fer perquè les persones nouvingudes se sentin més implicades a la vida social de Castellar?

Les persones nouvingudes a Castellar se senten atretes per la nostra situació privilegiada dins de la regió metropolitana, aquí encara s'hi està tranquil, es pot gaudir de la natura i gaudir de les nombroses activitats que s'organitzen. Sempre dic que Castellar té molts tresors preuats que val la pena viure i conservar.

El gran dèficit d'infraestructures que pateix Castellar fa que els camions i vehicles que van o surten dels polígons tardin molt a fer el recorregut. Quina solució s'hi pot aportar?

La mobilitat en els polígons industrials, tant laboral com de mercaderies, no es soluciona només amb més infraestructures. Aquest és un problema de difícil solució sinó canviem tots plegats el "xip". Des de l'Ajuntament estudiem alternatives per afavorir la mobilitat com la introducció de bonificacions en els impostos per aquelles empreses que posin transport col·lectiu pel desplaçament dels seus treballadors.

Quina postura té respecte al Quart Cinturó?

Si algú espera el Quart Cinturó per solucionar tots els problemes de mobilitat que patim, s'equivoca de totes totes. El Quart Cinturó està concebut com una via d'alta velocitat i llarg recorregut que no donaria solució a aquests problemes i a més destrassaria un territori que ja tenim prou malmès. En lloc de construir el Quart Cinturó, penso que s'ha de potenciar més el transport públic (per carretera i ferrocarril) i fer un sistema de rondes de circumval·lació de les poblacions i polígons industrials enllaçades entre elles, sense descartar la construcció d'alguna nova carretera però de dimensions molt més petites.



Valoració positiva de les obres d'accessibilitat als carrers de Castellàr



La directora territorial de l'ONCE, Teresa Palahí presentant l'informe d'accessibilitat amb l'alcaldessa Montse Gatell i la regidora Gemma Perich.

La Fundació ONCE ha fet una valoració positiva de les obres de supressió de barreres arquitectòniques que s'han fet els darrers anys durant la remodelació d'alguns carrers del nucli antic de Castellàr amb la transformació en plataforma única d'algunes vies i la remodelació de voreres i la construcció de guals per a vianants.

L'Ajuntament de Castellàr va signar al maig de 2003 un conveni amb l'IMSERSO i la Fundació ONCE per executar les obres d'accessibilitat en tot un seguit de carrers del centre per les quals va rebre una subvenció de 183.434 euros. Es va actuar als carrers de l'Església, Sant Josep, Caldes, Sant Miquel, Clavé, Major, Fàbregues, Roger de Llúria i la ronda Llevant.

Al desembre de 2005, un tècnic del grup d'avaluació tècnica enviat per la Fundació va visitar les intervencions realitzades. L'equip tècnic va comprovar que totes les intervencions realitzades són positives, perquè molts carrers del municipi s'han convertit en practicables. Tot i que s'han detectat mancances en

En les darreres setmanes, s'està intervenint en un tram del Passeig amb la col·locació de 14 guals per a vianants.

algunes de les actuacions ja fetes, l'alcalde de Castellar, Montse Gatell, va destacar en la presentació de l'informe de l'ONCE que aquestes s'aniran esmenant. La directora territorial d'ONCE a Barcelona, Teresa Palahí, va destacar que, tot i que no sempre és possible trobar solucions als temes d'accessibilitat, **"amb imaginació, ganes i bons professionals es pot trobar una via adequada"**.

El projecte ha permès eliminar les barreres arquitectòniques gràcies a l'existència de voreres de poca alçada aconseguint una prioritització del vianant en front del vehicle i aconseguint una millora dels nivells de seguretat als carrers on s'ha intervingut. Gatell va reiterar el compromís de l'Ajuntament en **"seguir aquesta línia de supressió de barreres arquitectòniques"**.

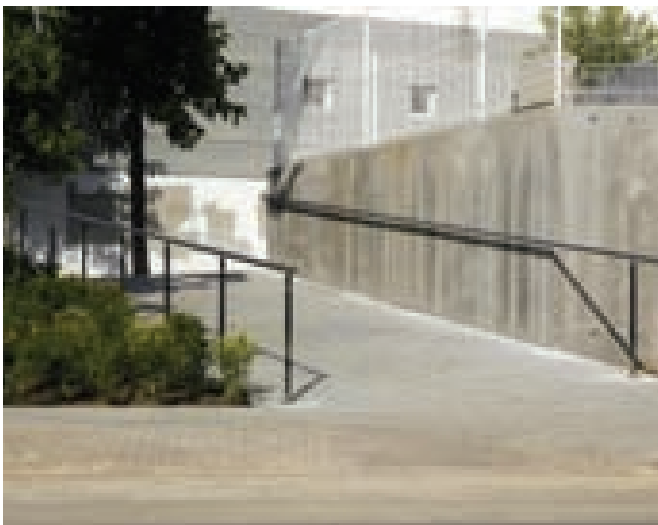

Properes actuacions per reduir les barreres arquitectòniques al nucli antic

Els diferents projectes de treball per a la millora de l'accessibilitat, que tenen o tindran lloc al municipi en els propers mesos, es van presentar a finals d'abril.

Gemma Perich, regidora de Territori, va explicar que **"les actuacions es fan a partir de la diagnosi del Pla d'accessibilitat de l'any 2003"**. Entre elles, hi ha la reducció de barreres arquitectòniques a la vorera est del Passeig, en el tram que va des del carrer de les Fàbregues fins al carrer dels Pedrissos. Aquesta consistirà en la col·locació de 14 guals de vianants a la zona i també a les interseccions del Passeig amb tots els carrers que el travessen en aquest tram. Les obres, que costaran 82.000 euros, van començar el dia 3 de maig, i les farà l'empresa Movi R-30. L'actuació inclou la reforma de la plaça dels Pedrissos.

Per altra banda, l'empresa SBD Pintors ha completat l'adaptació dels accessos del pavelló Joaquim Blume amb la construcció de rampes i l'adequació de les sortides d'emergència. L'actuació s'ha aprofitat per fer una nova marquesina amb vidrieres, i ha costat 53.000 euros. Fa dos estius ja es va moure la pista per donar més espai a les graderies. Una altra actuació destacada és l'adequació dels accessos al nou pavelló Dani Pedrosa i a la futura sisena escola pública del carrer de Sant Feliu, tant pel que fa a escales com a rampes.

Altres actuacions previstes en aquest sentit a Castellar són, segons ha enumerat Perich, **"les adequacions dels accessos a l'aparcament i a l'entrada del tanatori, fer accessibles les dues plantes del Casino del Racó i l'ampliació de la plaça del Mestre Gelonch convertint-la, a més, en un espai practicable"**. També s'han de fer les rampes de l'Església de Sant Esteve i els guals dels carrers de Clavé i Roger de Llúria.

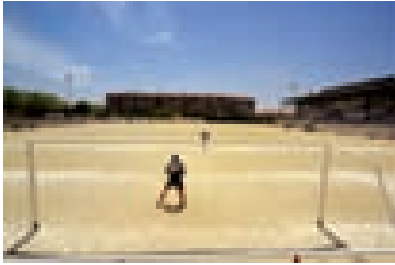

El camp municipal de futbol Pepín Valls tindrà gespa artificial

A partir del proper mes de setembre el camp municipal de futbol Pepín Valls disposarà d'un terreny de joc de gespa artificial. Les obres les farà l'empresa Banco Bilbao Vizcaya Argentaria, i es preveu que comencin aquest estiu i estiguin enllestides el mes de setembre.



El Ple de l'Ajuntament celebrat el 25 d'abril va aprovar inicialment el concurs per al subministrament mitjançant arrendament o *leasing* de gespa artificial del camp municipal de futbol Pepín Valls. Montse Gatell, alcaldessa de Castellar, va explicar que **“aquest és el resultat d'una demanda reiterada del club, i també d'una necessitat que l'Ajuntament fa temps que sap que existeix”**. L'alcaldesa va anunciar que es preveu que les obres comencin aquest estiu, **“per interrompre el menys possible les competicions oficials”**, i que estiguin acabades al setembre. El Ple del 30 de maig va aprovar l'adjudicació del *leasing* a l'empresa Banco Bilbao Vizcaya Argentaria, després que la mesa de contractació valorés favorablement la seva oferta. Tot i que l'import màxim de licitació es preveia de 600.000 euros, amb interessos i IVA inclosos, les condicions finals preveuen que el preu serà de 345.000 euros més IVA.

El contracte inclou l'opció de compra transcorreguts deu anys, i per realitzar l'operació es compta amb una subvenció indirecta de 200.000 euros de la Diputació



A l'esquerra imatge actual del camp de futbol i a la dreta una fotografia d'un camp de gespa artificial, similar al que podria ser el de Castellar.

de Barcelona, una quantitat de diners que es destinarà al pressupost d'inversions que l'Ajuntament té per suprimir les barreres arquitectòniques de la plaça del Mestre Gelonch. Així es podrà obtenir un crèdit per poder iniciar l'adquisició per arrendament financer de la gespa artificial. Precisament el destí d'aquests 200.000 euros de subvenció va ser el motiu de l'abstenció del grup socialista a l'hora de votar aquest punt en el Ple d'abril. Rosa Massot va dir que **“no s'entén que aquests diners no vagin a parar a la gespa. No estem d'acord amb les formes de l'Equip de Govern”**. Massot va afegir que **“sembla que a l'Equip de Govern li ve la pressa”**. Jordi Permanyer, regidor d'ERC i membre de l'Equip de Govern, va respondre a la regidora socialista que **“no hi ha pressa. Es**

fa ara perquè tenim la subvenció, i això ens permet posar la gespa a l'estiu i així perjudicar el menys possible”. Per la seva banda, el regidor d'ICV-EUiA, Xavier Garcia, va declarar que **“és important tirar endavant aquesta inversió, perquè els equipaments esportius han d'estar en bones condicions”**.

La gespa sintètica que substituirà l'actual sauló es subministrarà i s'instal·larà en una superfície de 64 x 105 metres. Les obres inclouran drenatge superficial i reg automàtic perimetral, a més de l'adequació del perímetre exterior del camp de futbol per evitar la contaminació del terreny.

La Unió Esportiva Castellar, satisfeta

Des de la Unió Esportiva Castellar, s'ha rebut molt positivament la futura implantació de gespa artificial al camp municipal de futbol Pepín Valls. Com ha explicat el president de l'entitat, Manel Pérez, **“fa temps que s'anava al darrere de posar-hi gespa artificial, ens convenia molt perquè el terreny de joc ja està molt malament i pràcticament no es pot ni regar”**. Amb aquest nou terreny de joc s'espera millorar considerablement les condicions del camp, **“si ho podem tenir a punt per a la propera temporada ens anirà molt bé, perquè és un tema principal per als jugadors de totes les edats”**, ha afegit Pérez.



Domini puntCAT al web de l'Ajuntament

Des de principis de maig l'Ajuntament de Castellar del Vallès disposa del domini.CAT. L'Ajuntament va sol·licitar aquest domini a través del Consorci AOC (Administració Oberta de Catalunya), que subvencionarà el preu del domini durant dos anys, així com el certificat de dispositiu segur (CDS) associat al nou domini que proveirà l'Agència Catalana de Certificació i que té una durada de quatre anys. L'alcaldeessa de Castellar, Montse Gatell, va demostrar la seva satisfacció per l'objectiu aconseguit d'obtenir el domini puntCAT. El Consorci AOC va signar un conveni amb la Fundació puntCAT pel qual s'ofereix com a distribuïdor del domini a les administracions catalanes, tant ajuntaments com Generalitat.

Ampliació d'horaris a les piscines d'UBAE

Les piscines del complex esportiu Puigverd, gestionades per UBAE, han ampliat l'horari d'obertura de dissabtes, obrint ininterrompudament el recinte de 8 del matí a les 20 h. L'ampliació de l'horari, vigent des del passat 24 de març, és fruit de les peticions dels abonats que no podien fer esport fins al cap de setmana i havien demanat més hores durant aquests dies. Durant el dissabte, no es fan activitats dirigides i estan oberts els serveis de piscina, la sala de *fitness*, la sauna i els raigs UVA. L'ampliació de l'horari ha comportat la contractació de dues persones: un socorrista i un monitor de la sala de *fitness*.

Nous tràmits relacionats amb el manteniment de la via pública

Dos nous tràmits, relacionats amb el manteniment de la via pública, s'han posat en marxa a través del web municipal www.castellarvalles.cat. Ambdós són gratuïts, i serveixen per alertar la Regidoria de Via Pública sobre els diversos desperfectes que la ciutadania observi a la vila. Un dels dos tràmits es refereix a les pintades ofensives que es puguin detectar sobre façanes, parets o mobiliari urbà, siguin de caire feixista, xenòfob, racista o que continguin insults. També es pot comunicar a l'Ajuntament qualsevol incidència o desperfecte que afecti el mobiliari urbà.

Torna el servei de sala d'estudi

La Biblioteca Municipal Antoni Tort ha reprès el servei de sala d'estudi des del passat 2 de maig. El servei funcionarà de dilluns a dissabte fins al dia 30 de juny, excepte els dies 23 i 24 de juny, que estarà tancat amb motiu de la revetlla i la festivitat de Sant Joan. L'horari de la sala d'estudi serà de 21.00 a 1.00 hores de dilluns a divendres, i dissabtes de 17.00 a 21.00 hores. Durant aquest horari, no es prestarà cap servei dels habituals de la Biblioteca, com ara préstec o fotocòpies. Tot i això, el servei de sala d'estudi disposa d'un espai WI-FI que permet la connexió a la xarxa sense necessitat de cables l'ordinador portàtil.

L'experiència turística de Castellar

L'Ajuntament de Castellar va participar a finals de març a les jornades professionals "Turisme a l'entorn metropolità: paradoxa o realitat" que van tenir lloc al Parc Central Barberà/Sabadell. La iniciativa va reunir més d'un centenar de professionals del sector turístic, i va esdevenir un fòrum de debat i d'intercanvi d'experiències en la gestió de la promoció turística en tots aquells municipis sota la influència de les àrees metropolitanas. Castellar va participar en una taula rodona que girava entorn del turisme cultural.

Obres de reforma al carrer de Jaume I

A principis d'abril van començar les obres de reforma del carrer de Jaume I. Les obres són el resultat d'un seguit de converses amb els veïns de la zona, que al desembre van demanar un seguit de millores per reduir la velocitat dels cotxes en aquesta via molt freqüentada perquè hi ha dos serveis bàsics com el CAP o el CEIP Joan Blanquer. Les obres van consistir en la construcció de dos passos elevats i l'eliminació de les bandes sonores existents. A més, s'ha col·locat una nova àrea de recollida selectiva d'escombraries tal com demanaven els veïns.

L'exposició "El riu com a fil de la vida" acull la visita de 270 alumnes de Castellar

Fins al dia 7 de maig, el Casal Catalunya va acollir l'exposició "El riu com a fil de la vida", per la qual han passat un total de 270 alumnes de les diferents escoles i instituts del municipi i grups de l'Escola d'Adults i de l'Obra Social Benèfica, a part del públic en general. En la visita es mostrava part de l'audiovisual introductor del riu i el seu caràcter mediterrani, un repàs general als temes de l'aigua, el paisatge i l'ús social i un material pedagògic en el qual es treballaven tots els conceptes exposats. D'altra banda, la visita d'adults estava molt relacionada amb la història del riu i el seu testimoni de les riuades del 1962.

Nou gual de vianants a la B-124

L'Ajuntament de Castellar ha instal·lat un nou gual de vianants a la carretera B-124, concretament a l'alçada del carrer de Suïssa. Les obres han consistit en la posada en marxa del semàfor de polsador ja existent, el pintat del pas de vianants i l'adaptació de les entrades al gual sense barreres arquitectòniques. La mesura es posa en pràctica per garantir la seguretat dels vianants, sobretot a partir del major volum d'activitats de l'Espai Tolrà que comporta que vinguin més visitants de fora del municipi. El nou gual també donarà servei als veïns que viuen a la zona de Ca n'Olivé. S'aprofita que es fan les obres, per instal·lar per sota de la carretera un tub per canalitzar l'aigua del pou de la finca del Turuguet al dipòsit de l'Espai Tolrà per reaprofitar-la en el futur pel reg de la plaça de la Fàbrica Nova.

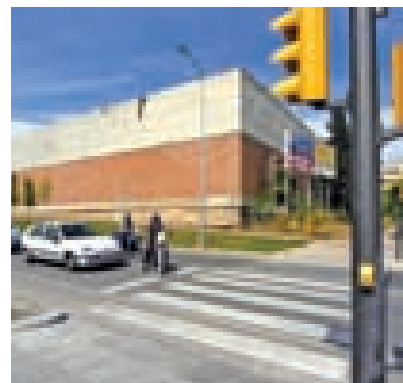
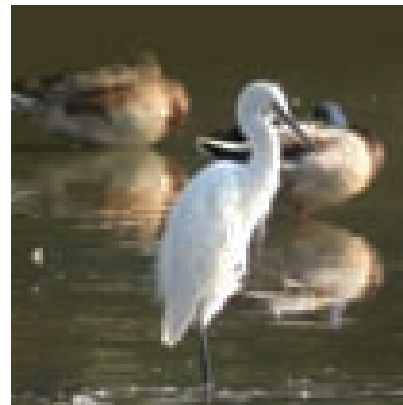
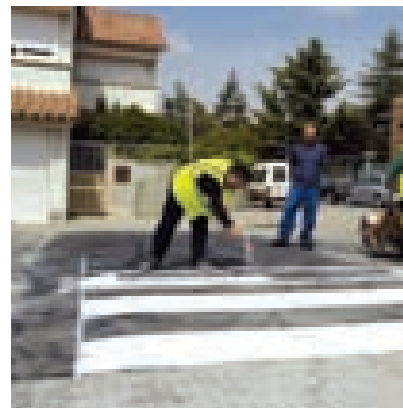
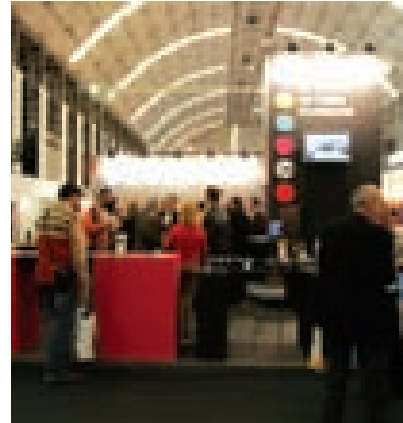

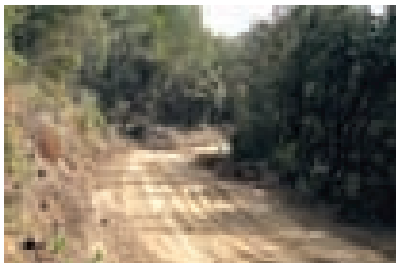

Millora dels camins forestals

Castellar té un terme de 45 km², i un 83% d'aquest classificat com a sòl no urbanitzable, la majoria del qual és de naturalesa forestal. Aquesta circumstància obliga a tenir constantment cura de la protecció dels camins de penetració a les zones forestals. A través de diferents ajuts, al municipi es van arreglant i millorant molts d'aquests camins perquè siguin operatius i accessibles en cas d'emergència.



De manera regular, l'Agrupació de Defensa Forestal (ADF) de Castellar sol·licita cada any una subvenció a la Diputació per arreglar i mantenir en bon estat els camins principals. L'arranjament i manteniment de camins forestals és una de les tasques que porta a terme cada any l'ADF en matèria de prevenció d'incendis. Es tracta d'unes actuacions que faciliten

l'accés i la intervenció dels bombers en situacions d'emergència per incendi. Aquest any, l'ens provincial ha atorgat una subvenció de 200.000 euros que servirà per millorar el camí del coll de Canyelles al torrent del Mal, i el camí que va de la urbanització Aire-sol C fins a les Jeies. Les obres es faran a finals d'aquest any. Al gener d'aquest 2006, a compte de la subvenció atorgada el 2005, s'ha executat el camí que va des de les pistes velles d'atletisme fins al carrer de Can Riera de la urbanització del Racó. A més s'ha millorat el camí d'emergència del Balcó de Sant Llorenç.

Canvis al capdavant de l'ADF

A mitjan març, l'ADF de Castellar va canviar de president. Ramon Casamada, que ostentava la presidència de l'entitat des de 1992, passava el relleu de l'associació al seu fill Jordi. El nou president s'imposa com un dels reptes de l'entitat **"aconseguir nous voluntaris i guanyar en eficàcia i idees joves"**. D'altra banda, el caporal Francesc Altarriba i el cap dels Bombers Voluntaris de Castellar, Josep Casajuana, van rebre a principis de març a Igualada la medalla d'honor de bronze per vint anys de servei efectiu que atorguen els Bombers de la Generalitat.



A més però, aquest any s'han pogut realitzar actuacions extraordinàries, gràcies a uns ajuts atorgats per la Generalitat que han permès fer un repàs en el ferm de 18,5 quilòmetres de camins. Els ajuts concedien 600 euros per quilòmetre. L'Ajuntament hi ha aportat 3.150 euros més que s'han utilitzat per la compactació de la major part d'aquests camins. Dins els mateixos ajuts, l'ADF també va sol·licitar la construcció d'una bassa apta per helicòpters a la zona de les Arenes. La Generalitat subvenciona el 100% de l'import demanat, mentre que l'ADF farà front a la desviació final de l'obra.

L'arranjament dels camins forestals que porta a terme el Consell Comarcal

ha permès a una segona actuació fora de les habituals. Arran de l'incendi de l'estiu de 2003 a Sant Llorenç Savall i que va afectar 4.543 hectàrees, el Consell d'Alcaldes del Vallès Occidental va decidir que el Consell Comarcal havia de realitzar les gestions necessàries per millorar la situació i facilitar l'actuació dels municipis davant del foc. El Consell Comarcal va demanar suport a l'Oficina Tècnica de Prevenció Municipal d'Incendis Forestals de la Diputació per elaborar un pla de gestió integral de l'espai forestal de la comarca. En el total de la comarca, l'actuació d'arranjament de camins compta amb un pressupost de 750.246 euros que s'han finançat amb subvencions de la Generalitat (PUOSC), de la Unió Europea (FEDER) i de la Xarxa de Municipis de Qualitat de la Diputació. L'alcaldeessa de Castellar, Montse Gatell, va explicar en el decurs d'una visita a les obres que s'estan fent al camí de Can Cadafalc que **"ens congratulem que aquest any es puguin arranjar 33 dels 165 quilòmetres que té la xarxa de camins rurals i forestals de Castellar gràcies al projecte del Consell Comarcal"**.



El Consell Escolar proposa una alternativa a la 3a línia del CEIP Sant Esteve

El Consell Escolar Municipal va decidir a mitjan maig que l'Ajuntament de Castellar presenti al Departament d'Ensenyament de la Generalitat una proposta alternativa a l'ampliació a tres línies del CEIP Sant Esteve. La proposta, consensuada per l'Ajuntament, l'AMPA del centre escolar i la Federació d'Associacions de Mares i Pares d'Alumnes de centres d'ensenyament públic de Castellar del Vallès (Federació d'AMPA), consisteix en el fet que l'Ajuntament posi a disposició de la Generalitat uns terrenys municipals per a la construcció de la que seria la setena escola pública de la vila.

També es proposarà a la Generalitat que es realitzin al CEIP Sant Esteve algunes millores com l'adequació del menjador i el gimnàs mentre es construeixi el nou centre. En cas que la Generalitat no executés les obres, l'Ajuntament de Castellar, segons va explicar l'alcaldesa, Montse Gatell, **“faria aquestes adequacions, per tal que no minvés la qualitat educativa del centre”**.

L'augment de població que Castellar està experimentant els últims anys comporta un augment de demanda de places escolars, especialment de P3. La Generalitat va proposar que el CEIP Sant Esteve passés a ser una escola de tres línies, però tant des de l'AMPA de l'escola com des de la Federació d'AMPA i del mateix Ajuntament s'ha constatat que aquesta no seria la solució òptima a la situació. Per això, l'Ajuntament ha buscat l'opció de cedir terrenys municipals a la Generalitat per a la construcció d'una nova escola municipal.

La Comissió Mixta d'Escolarització, que aglutina representants del Consell Escolar, de les AMPA, de la Federació d'AMPA i de la Regidoria d'Urbanisme, està valorant les diferents propostes de possibles terrenys on ubicar la setena escola i el tercer institut, que ha presentat aquesta regidoria.





Neix l'Associació d'Empresaris de Castellà del Vallès



D'esquerra a dreta, el regidor de l'Àrea Econòmica, Jordi Permanyer; l'alcaldesa Montse Gatell i el president d'ASEMCA, Eloi Tarrés, en l'acte de presentació de l'entitat.

El passat mes de maig es va posar en funcionament l'Associació d'Empresaris de Castellà del Vallès (ASEMCA), una entitat que en l'actualitat aglutina 60 empreses i que té la seva seu al Centre de Serveis del Pla de la Bruguera.

L'ASEMCA és la primera associació que agrupa empresaris del sector industrial i de serveis del municipi, representa el conjunt del teixit empresarial de Castellà del Vallès i té l'objectiu de treballar pels interessos comuns de les empreses de Castellà. Les línies estratègiques bàsiques de l'Associació passen, entre d'altres, per la recerca de millores en les infraestructures empresarials i

millores competitives. L'ASEMCA, que segueix uns plantejaments basats en la cerca de l'autosuficiència econòmica i financera, en les actuacions dins l'àmbit empresarial i la no competència amb altres entitats empresarials, ha nascut amb el suport de l'Ajuntament de Castellà del Vallès.

Precisament, un dels objectius del consistori inclòs dins el Pla d'acció municipal 2004-2007 (PAM) era el d'afavorir la creació d'una associació d'empresaris. L'alcaldesa de Castellà, Montse Gatell, ha declarat que l'objectiu de l'ASEMCA és també **“ser una eina vàlida d'interlocució i comunicació entre l'Administració i el teixit empresarial”**, i ha expressat la voluntat de l'Ajuntament de treballar-hi conjuntament. D'altra banda, el regidor de l'Àrea Econòmica, Jordi Permanyer, ha dit que l'Ajuntament dóna suport a l'ASEMCA, entre d'altres motius, per **“la funció social que fan les PIME, arrelades i compromeses amb el territori, i el bon moment de la seva creació, quan està a punt de començar a funcionar el Consorci per a l'Ocupació de la comarca a partir de 2007”**.

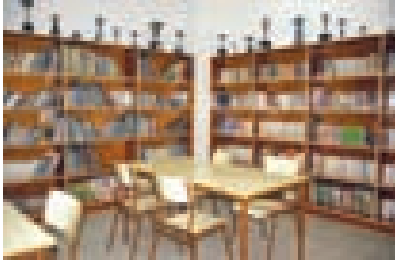

Es presenta la diagnosi sobre la qualitat educativa de Castellar



La Sala de Plens va acollir el 10 de maig la presentació de les conclusions de la diagnosi del Projecte educatiu de ciutat (PEC) de Castellar. El document, elaborat per la consultora externa ICC arran d'un conveni entre l'Ajuntament i la Diputació de Barcelona, és **“un retrat de la realitat educativa municipal que ha de permetre impulsar les polítiques que calgui en aquest àmbit”**, va explicar l'alcaldeessa, Montse Gatell.

La diagnosi del PEC inclou diverses dades referides a Castellar del Vallès des dels punts de vista dels mapes de l'estructura social, escolar, de recursos educatius i de les visions sociourbanes i educatives. Alguns punts a tenir en compte des de la realitat de l'estructura social, segons s'extreu dels resultats obtinguts per la diagnosi, són el creixement continuat de la

població, a raó de 600 habitants l'any, el fet de comptar amb una població jove en edat de tenir fills, un nivell d'instrucció superior a les mitjanes comarcal i nacional, o la bona integració i convivència amb la població estrangera, amb uns nivells d'immigració que es situen per sota de la mitjana catalana.

Quant al mapa escolar, la diagnosi constata que el sector públic escolaritza un volum d'alumnat molt superior (74%) al del sector privat concertat (26%) i que una part de la població està escolaritzada fora del municipi, especialment en l'ESO, amb una ràtio de 2,7

de cada 10 alumnes. Com a punts favorables al respecte es van apuntar la bona integració lingüística de l'alumnat estranger, que procedeix majoritàriament de països llatinoamericans, i una adhesió escolar superior a les xifres comarcals i del país, amb un 84% de la població que té el graduat d'educació secundària. En contra es situen la manca d'oferta pública per al tram escolar de 0 a 3 anys i l'impacte del creixement de la població en l'escolarització.

Alguns dels punts forts relacionats amb el mapa dels recursos educatius són l'oferta de la *Guia Didàctica*, la bona tasca d'intervenció i seguiment dels infants i joves amb dificultats d'aprenentatge (projecte TRIA), el treball en xarxa de tots els agents socials i la implicació d'entitats, empreses i comerços en les campanyes educatives i provisió de recursos educatius. A l'altre extrem es troba la presència quasi única de l'administració en temes de lleure infantil i juvenil i les mancances en formació de disciplines artístiques.

El mapa de visions sociourbanes i educatives s'ha confeccionat a partir d'un seguit d'entrevistes a ciutadans de diferents edats, sectors i procedències, que han exposat les seves percepcions al respecte. De les 32 entrevistes que s'han realitzat es desprèn, en relació amb la realitat sociourbana, que Castellar té una situació privilegiada a l'àrea metropolitana de Barcelona, i la bona convivència entre la població nouvinguda i la població que fa temps que viu a Castellar. Entre els elements desfavorables, s'assenyala que es treu poc profit de l'entorn natural,



que existeix una preocupació pels comportaments incívics i l'oferta comercial i d'oci es veu perjudicada per la proximitat de municipis com Sabadell. La realitat escolar, per la seva banda, viu un moment de bona entesa entre les escoles i l'Ajuntament. L'escola és a més un espai important de trobada i de coneixença de l'entorn. Més enllà de l'escola, l'educació de les persones es veu afavorida per la renovada vitalitat d'entitats juvenils i una àmplia oferta d'activitats per a la gent gran. Com a aspectes negatius, la diagnosi assenyala la pèrdua de força dels espais, la no correspondència clara entre l'esport i l'educació i la marxa dels joves a altres municipis durant el seu temps lliure. La fase següent del PEC se centrarà en la definició de diferents línies estratègiques i de propostes d'actuació.

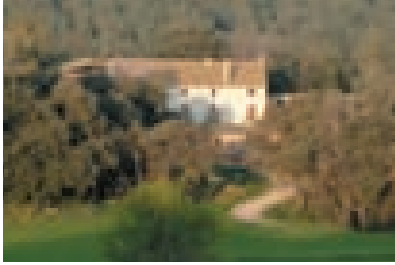

Cap a la denominació d'origen de la mongeta del ganxet



Tot i que la mongeta del ganxet és un producte originari de les Amèriques, especialment de Mèxic, actualment és un cultiu característic del Vallès Occidental, el Vallès Oriental i la part alta del Maresme. També se'n pot trobar a alguns pobles de la comarca de la Selva, bàsicament Blanes, Fogars de Tordera, Maçanet de la Selva i Hostalric. Aquest tipus de mongeta es caracteritza, entre d'altres trets, per tenir una forma de ganxo molt marcada, i per ser un llegum molt cremós, de pell imperceptible i gens farinosa, unes característiques que li vénen donades pel tipus de terreny on es cultiva. La mongeta del ganxet apareix citada en la literatura per primera vegada a finals del segle XIX, cultivada a Castellar del Vallès. El 1933 apareix en un llibre sobre cuina

catalana de F. Agulló. Els últims anys, el producte ha adquirit prestigi i ha esdevingut un dels plats més valorats de la gastronomia catalana.

És per això que a mitjan 2004 es va crear l'Associació de Productors de Mongeta del Ganxet del Vallès-Maresme, que presideix el castellarenc Ramon Casamada, amb l'objectiu de sol·licitar la Denominació d'Origen Protegida (DOP) de la mongeta del ganxet. **“D'aquesta manera volem protegir el producte autèntic”**, ha explicat Casamada. La mongeta del ganxet tenia fins aleshores la Denominació Comarcal de Producte Alimentari però, amb la nova reglamentació de la unió europea, va quedar abolida i per això es va començar a treballar en pro de la DOP amb l'Escola Superior d'Agricultura de Barcelona, el Departament d'Agricultura i la Cooperativa Agrària de Sabadell i Comarca, i més tard creant l'Associació de Productors de Mongetes del Ganxet.

La sol·licitud per a la obtenció de la DOP es va presentar al Departament d'Agricultura de la Generalitat de Catalunya l'abril de 2005, i el mes de juliol es va enviar la documentació al Ministeri d'Agricultura. El passat 15 de maig el BOE va publicar la sol·licitud de registre de la DOP Mongeta del Ganxet Vallès-Maresme, i ara és obert un període de dos



mesos per a la realització de possibles al·legacions. Passat aquest temps, la sol·licitud arribarà a la Comunitat Econòmica Europea, i el procés conclourà d'aquesta manera, tot i que no se sap del cert quant de temps passarà fins que es reconegui la DOP.

L'Associació de Productors està fent actualment una tasca de divulgació per tal que aquells productors de mongeta del ganxet que ho desitgin s'adhereixin a la sol·licitud d'etiquetar el seu producte amb la denominació d'origen protegida. Per poder-ho fer, els productors implicats hauran de complir el reglament del producte, que es troba en fase de redactat. En aquests moments, l'Associació està formada per 5 cooperatives i 8 productors.

La mongeta del ganxet és un llegum que es planta a mitjan mes de juliol i que es recull el mes de novembre, **“al cap d'uns 120 dies”**, especifica Casamada. Per obtenir la DOP, el producte s'haurà de cultivar de forma tutorada, és

a dir, amb una guia **“que habitualment és sobretot canya o malla”**, i en terres vallesanes o del Maresme.

Un dels avantatges que des de l'Associació de Productors es troba al fet de disposar de la DOP és que **“s'anirà expandint el seu coneixement i la seva demanda”**, ha dit el president. A més, **“considerem que és una porta oberta a futurs pagesos joves, perquè és un producte que es farà només a unes zones concretes i que no és fàcil de manipular”**. En l'actualitat, al Vallès Occidental només hi ha un 0,5% de la població que es dedica a la pagesia, i té una mitjana d'edat d'entre 55 i 60 anys.

A nivell del Consorci de Turisme del Vallès Occidental s'està treballant en un projecte de gastronomia del Vallès per donar a conèixer i promoure el territori. La mongeta del ganxet n'és un dels elements destacats, com a producte de qualitat i autòcton de la zona.



Es prepara la Revetlla de Sant Joan

L'Ajuntament de Castellar i la Comissió de Festes preparen ja les activitats per celebrar la Revetlla de Sant Joan de 2006. Aquesta festa màgica de llum, foc i color començarà a les 22.30 hores amb el tradicional castell de focs artificials per donar pas, mitja hora més tard, a partir de les 23 hores, a la revetlla. Enguany, el grup que amenitzarà aquesta part més festiva de la festa de Sant Joan serà l'Orquestra Stigma. El ball tindrà lloc a l'Espai Tolrà.

23 DE JUNY

REVELLLA DE SANT JOAN

**ESPAI TOLRÀ
CASTELL DE FOCS I BALL
A PARTIR DE LES 22.30 H**



Torna l'Obert d'Escacs a Castellar

Del 15 al 23 de juliol se celebra el 15è Obert Internacional d'Escacs. Totes les partides començaran a les 19h tret dels dies 22 i 23 que serà a partir de les 9.30 h. Hi haurà premis des dels 1.000 euros per al primer classificat fins als 100 pel desè classificat. El torneig està organitzat per Club d'Escacs Castellar en col·laboració de l'Ajuntament de Castellar.

DEL 15 AL 23 DE JULIOL

**XV OBERT INTERNACIONAL
D'ESCACS**

**ESPAI TOLRÀ
INICI DE LES PARTIDES
A LES 19 H**



Nova edició dels Concerts al Palau Tolrà

Un dels plats forts de la programació estiuenca de Castellar són els Concerts al Palau Tolrà. Alguns dels estils que es podran escoltar en els sis concerts que es faran als jardins durant el mes de juliol, seran el jazz, les havaneres o la música tradicional mallorquina. La primera actuació d'aquest cicle serà el jazz de La Vella Dixieland, amb la veu de Marian Barahona. En aquesta edició també actuaran Quart Creixent, la Cobla Orquestra Amoga; Quico, el Célio, el Noi i el Mut de Ferreries; Port Vell i Núria Piferrer, Toni Xuclà i Psàlite.

CAPS DE SETMANA DE JULIOL

CONCERTS AL PALAU TOLRÀ

**JARDINS DEL PALAU TOLRÀ
22 H**

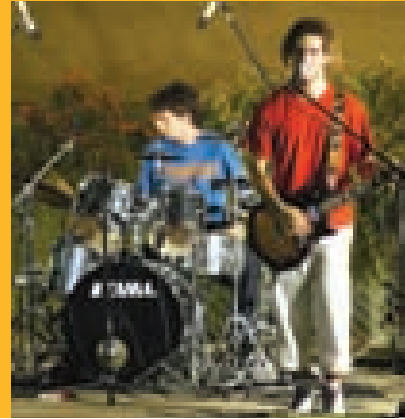
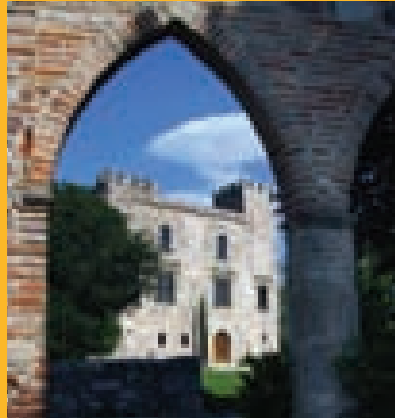

Can Carner, a punt per la Festa de Sant Joan

L'Associació de veïns Residencial Can Carner ja ho té tot a punt per celebrar la Festa de Sant Joan. Enguany un torneig de fulbet va inaugurar les activitats el passat 3 de juny. Aquestes continuaran la mitjanit del dia 23, amb una revetlla amenitzada per l'orquestra Karamba, i no s'aturaran durant els dies 24 i 25 de juny. La Festa finalitzarà amb un sopar popular i la tradicional cantada d'havaneres.

Primer acte cultural al Castell de Clasquerí

El passat 19 de desembre, l'Ajuntament de Castellar del Vallès i el propietari del Castell de Clasquerí, o de Castellar, Carles de Fontcuberta, van signar un conveni segons el qual el municipi hi podrà celebrar un màxim de dos actes culturals per any. El primer d'aquests actes serà un concert de cambra de la Formació de Metall de l'Orquestra Simfònica del Vallès, que desplaçarà a Castellar la seva secció de vent el proper divendres 30 de juny. L'Orquestra interpretarà obres del Barroc al Jazz.

Un any més arriben les Nits d'Estiu

Durant tot el mes de juliol, els vespres i les nits de Castellar del Vallès estaran farcides d'activitats, en una nova edició de les Nits d'Estiu. Escenaris variats com la plaça dels Horts de l'Alemanya, plaça de Calissó, la plaça de Catalunya, la plaça de la Fàbrica Nova, el Palau Tolrà o el carrer de Sant Jaume acolliran concerts de diversos estils musicals, cinema, sardanes, música jove i balls a la fresca, de dimarts a dissabte. Enguany, les Nits d'Estiu començaran el 30 de juny, amb un especial al concert al Castell de Clasquerí.

23, 24 I 25 DE JUNY

FESTA DE SANT JOAN

**DIFERENTS HORARIS
DIFERENTS ESPAIS**

30 DE JUNY

**CONCERT DE MÚSICA
D'INSTRUMENTS DE VENT
AL CASTELL DE CLASQUERÍ**

**30 DE JUNY
22 H**

NITS DE JULIOL

NITS D'ESTIU

**DIFERENTS HORARIS
DIFERENTS ESPAIS**

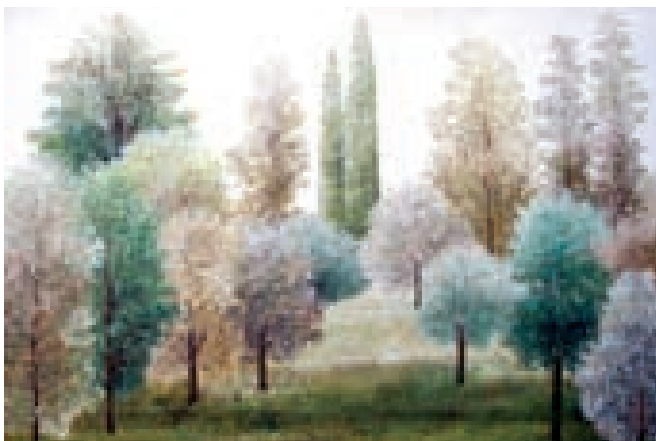
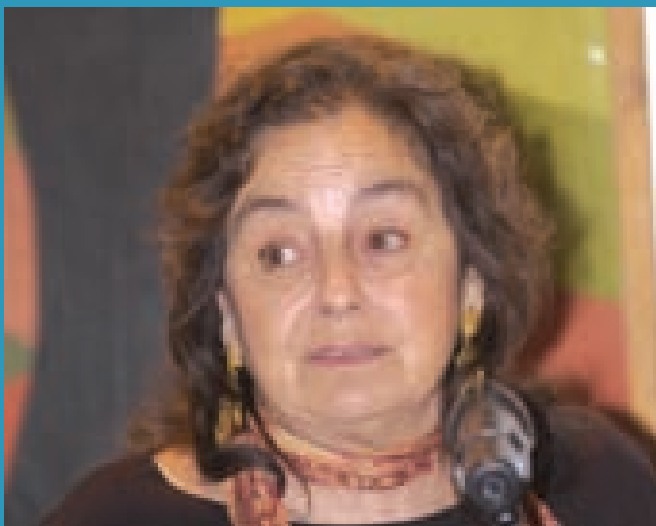

Exposició homenatge a Pepa Beotas

Un dels atractius principals de Firart 2006 va ser l'exposició "Pepa Beotas, una vida dedicada a l'art: 1963-2006", amb la qual es volia retre un homenatge a aquesta pintora que va néixer a Vitoria-Gasteiz però que viu a la nostra vila des de fa 36 anys. L'exposició dedicada a Pepa Beotas recollia 76 quadres de l'artista, dividits en sis etapes de la seva producció.

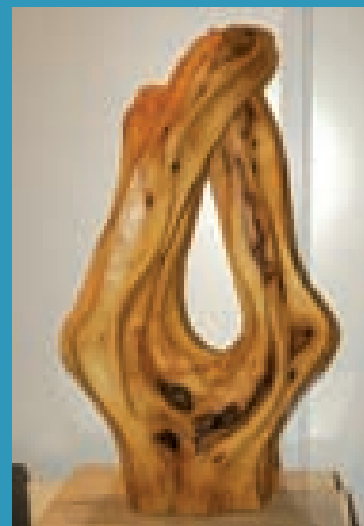
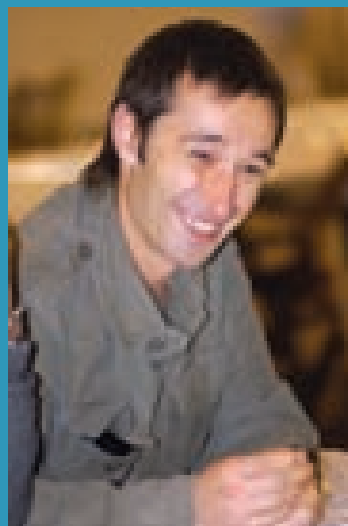

1a Trobada de Plaques de Cava

El 22 d'abril va tenir lloc la 1^a Trobada de Plaques de Cava de Castellar, coincidint amb la 12a Trobada d'Intercanvi i el 10è Mercat Internacional de Plaques de Cava. Més de dues mil persones van acudir a la Trobada, on es podien adquirir diverses plaques amb motius castellarencs.

Tres mil visitants a la 6a Mostra Gastronòmica

Isma Prados, conegut pels programes de televisió *Cuina per solters* i *La cuina de l'Isma*, va ser l'encarregat de donar el tret de sortida a la sisena edició d'aquesta cita biennal culinària. L'Espai Tolrà va aplegar aquesta mostra, en la qual tretze establiments de la vila oferien algunes de les millors especialitats de la cuina local.

Onzena edició de Firart

Unes tres mil persones van visitar la mostra d'art biennal, que es va celebrar el cap de setmana de Sant Jordi i va acollir més de 80 obres ubicades a l'Espai Tolrà i repartides en 48 estands. També es va celebrar el 3r Concurs de Pintura Ràpida. El primer premi, de 750 euros, se'l va endur Antonio Darias, de Sabadell.



1

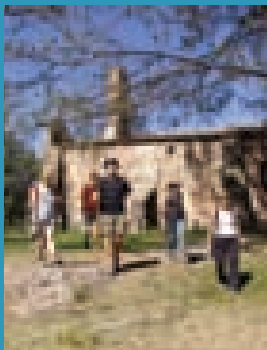

2

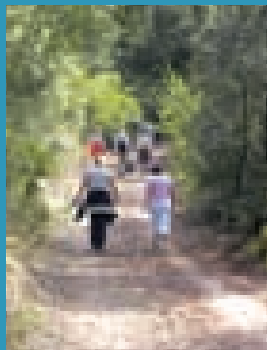

3



4



1

300 participants a la Ruta de les Ermites

El sol i la calor van acompanyar les 300 persones que van prendre part el 2 d'abril a la VI Ruta de les Ermites, una caminada biennial que prova la resistència per muntanya dels participants durant 49 quilòmetres i que organitza el CEC.

2

XIX Caminada Popular

Unes 470 persones van participar el 14 de maig a la 19a Caminada Popular. Un total de 13 quilòmetres i 930 metres d'itinerari molt planer, amb només una pujada forta després de passar per l'Àrea d'Esplai de les Arenes, camí cap a les Jeies.

3

Nou cicle de Concerts

L'onzè Cicle de Concerts a la Capella va acollir el 12 de maig l'actuació de Gladston Galliza i Thomas Clements. Un concert que va precedir el de l'Orquestra Àrab de Barcelona, el 19 de maig. Els propers dies 2 i 9 de juny tindran lloc les darreres actuacions, Hadra de Chaouen i Massada.

4

Aplec de Castellar Vell

El 21 de maig va tenir lloc el 28è Aplec de Castellar Vell, que va tenir com a plat fort el XXVI Concurs d'Arrossaires. La jornada va comptar, entre d'altres atractius, amb l'actuació de la cobla La Nova del Vallès, i l'animació teatral i carro de contes a càrrec de l'Esbart Teatral.



Trobada de voluntaris per la llengua del CNL de Sabadell

El passat 3 de juny a la tarda les persones inscrites al programa “Voluntaris per la llengua” (tant voluntaris/àries com aprenents/tes) es van trobar a Santa Perpètua, al paratge del castell de Mogoda, de 5 de la tarda a les 8 del vespre per tal de fer una celebració lúdica com a agraïment a la seva participació en aquest projecte comú que es desenvolupa des de l’any 2004 a totes les poblacions adscrites al Centre de Normalització Lingüística de Sabadell, entre elles Castellar del Vallès.

Aquesta va ser la primera trobada d’una sèrie de trobades que es preveuen anuals i rotatives a les diferents localitats que integren el CNL de Sabadell.

Els participants en aquest programa, van disposar d’un servei gratuït d’autocar que els va passar a recollir per cada població i que els va portar a Santa Perpètua. Allà van ser rebuts per la Colla Jove de Geganters i Grallers de Santa Perpètua i la Queta i van ser conduïts fins a les rodalies del castell de Mogoda on van poder gaudir d’una visita guiada que va acabar a la sala noble del castell on es van fer els parlaments de les autoritats i un concert a càrrec de la Coral Renaixença amb l’acompanyament de l’Escola de Música. Després a l’exterior, es va fer un berenar amenitzat per Xarop de Canya, el comiat i finalment es va retornar a les poblacions d’origen.

Les persones interessades en el Programa voluntaris per la llengua us podeu adreçar al Servei de Català de Castellar del Vallès, c. Església, s/n, 2n pis, telèfon 93 714 30 43.



PERIODE VOLUNTARI DE COBRAMENT DE L’IMPOST DE BENS IMMOBLES (IBI)

TERMINI:
FINS AL 3 DE JULIOL.

LLOC DE PAGAMENT:
DE DILLUNS A DISSABTE DE 9 A 13 H
A L’AJUNTAMENT, PASSEIG DE TOLRÀ, 1
O A QUALSEVOL OFICINA BANCÀRIA AMB
DELEGACIÓ A CASTELLAR.



SUBVENCIÓ PER A FAMÍLIES AMB INFANTS DE 0-3 ANYS ESCOLARITZATS EN LLARS D’INFANTS

A PARTIR DE L’1 DE MARÇ, ES PODEN SOL·LICITAR ELS AJUTS MUNICIPALS A LES FAMÍLIES CASTELLARENQUES QUE ESCOLARITZIN ELS SEUS FILLS D’ENTRE 0 I 3 ANYS A LES LLARS D’INFANTS. L’AJUNTAMENT ATORGARÀ UN AJUT UNIVERSAL ANUAL DE 150 EUROS PER INFANT.

TERMINI PER SOL·LICITAR-HO:
FINS AL 30 DE NOVEMBRE

LLOC: SAC (PASSEIG DE TOLRÀ, 1)
HORARI: DE DILLUNS A DIJOUS, DE 9 A 18 H
I DIVENDRES DE 9 A 15 H
MÉS INFORMACIÓ I SOL·LICITUDS: AL SAC, A
TOTES LES LLARS D’INFANTS DEL MUNICIPI I A
WWW.CASTELLARVALLES.CAT

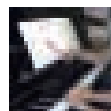

MATRICULACIÓ A L’ESCOLA DE MÚSICA TORRE BALADA

MATRICULACIÓ: DEL 19 AL 22 DE JUNY

HORARIS: DE 15.30 A 20 H
DIA 21 DE 10 A 13 H I DE 15.30 A 20 H

DOCUMENTACIÓ NECESSÀRIA:
FOTOCÒPIA CARNET DE FAMÍLIA NOMBROSA
FOTOCÒPIA CARNET DE VACUNES
FOTOCÒPIA DNI DELS PARES O DE L’ALUMNE/A
NÚMERO DE COMPTE CORRENT
FOTOCÒPIA DEL LLIBRE DE FAMÍLIA

MÉS INFORMACIÓ A WWW.CASTELLARVALLES.CAT

PROPOSTES



LLEGEIX

Aquest còmic ha estat editat altra vegada amb motiu del 500 aniversari de la publicació de les aventures del cavaller bretó, que va crear el valencià Joanot Martorell. Aquesta edició, adaptada per Jaume Fuster, la trobareu a la Biblioteca en quatre volums separats de les seves aventures: Anglaterra, Sicília, Àfrica i Grècia.

Títol *Tirant a Grècia*

Autor *Joanot Martorell*

Editorial *Edicions 3 i 4*

Adaptació *Jaume Fuster* Il·lustracions *Sento*

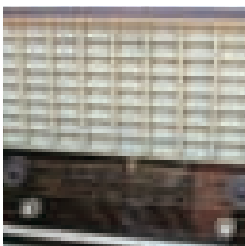

SINTONITZA EL 90.1 FM

El dissabte 1 de juliol, Castellar acull un seminari de la Federació de Ràdios Locals de Catalunya. La trobada, que porta per títol "La ràdio local davant l'entorn multimèdia" reunirà a Ca l'Alberola desenes de representants d'emissores municipals de Catalunya i l'assemblea anual de la Federació.

Títol *La ràdio local davant l'entorn multimèdia*

Horari *Dissabte, 1 de juliol*

d'11 a 14 h



NAVEGA

Castellar ha oficialitzat a finals de mes l'agermanament amb el poble de Lahiguera, Jaén. El municipi és present a la xarxa amb una pàgina plena de curiositats feta per un veí del municipi on es pot repassar la seva història, la seva gastronomia, diferents estadístiques o fer un cop d'ull a les seves festes més populars.

Nom <http://www.lahiguera.org>

Records i notícies de Lahiguera

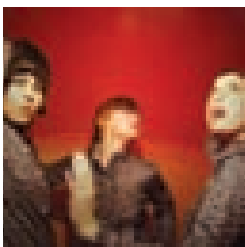

ESCOLTA

Sibyl Vane és un grup de rock format per tres noies, una d'elles la castellanca Padi Fuster, que toca la guitarra i posa veu a la formació. Aquest mes de maig enregistraran el que és el seu segon disc que sortirà a la venda la pròxima tardor.

Títol *Mermelada de tomate*

Contacte sibylvanegirls@hotmail.com

JOVES

MUNTA'T UN ESTIU AL TEU GUST!

Vine al PUNT:

Programes d'idiomes i treball a l'estranger, Campaments, Camps de treball, Colònies, Universitat d'Estiu, Cursos de música...

I no t'oblidis de la nostra Viatgeteca !!

Agències de turisme juvenil,
Companyies aèries econòmiques

I el que tu vulguis.

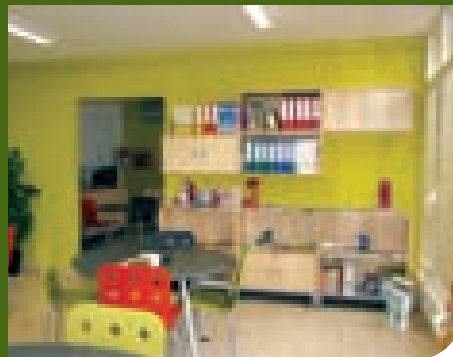

CASAL D'ESTIU

PER A NOIS I NOIES

Dates: del 26 de juny, al 28 de juliol

Edat: entre 12 i 17 anys

Lloc: IES Castellar.

Activitats: excursions, futbol sala, jocs de rol, bàsquet o atletisme.

Organitza: Casal de Joves



juny

<p>11 DIUMENGE TEATRE</p> <p>19 h <i>Impuls</i> A càrrec de l'ETC Sala de Butxaca de l'Ateneu</p>	<p>11 DIUMENGE CONCERT DE PIANO</p> <p>20 h A càrrec de Sebastià Soley Calissó Art</p>	<p>16 DIVENDRES CONCERT FI DE CURS</p> <p>20 h A càrrec dels alumnes de l'Escola Municipal de Música Sala Blava de l'Espai Tolrà</p>		<p>16 DIVENDRES FESTA DE FINAL DE CURS DELS JOVES</p> <p>22 h Amb The Beach Party Espai Firal Tolrà</p>
	<p>16 DIVENDRES L'HORA GOLFA DEL CONTE</p> <p>22 h Contes tel·lúrics Bar L'Harmònic</p>	<p>16 DIVENDRES CONCERT DE FUNKY-JAZZ</p> <p>22.30 h A càrrec de Blue Tools Calissó Art</p>	<p>17 DISSABTE L'HORA DEL CONTE INFANTIL</p> <p>11 h A càrrec de Mònica Díaz Secció Infantil Biblioteca</p>	
	<p>17 DISSABTE XERRADA</p> <p>19 h Taller de diafroteràpia A càrrec d'Encarna Santos El Nou Espai</p>	<p>17 DISSABTE JAZZ</p> <p>23 h Pistes de Tennis Aire-Sol D</p>		
	<p>18 DIUMENGE CONCERT DE PIANO</p> <p>20 h A càrrec de Sebastià Soley i David Collado Calissó Art</p>	<p>18 DIUMENGE CONCERT</p> <p>19 h 20è Aniversari de la Coral Sant Esteve Capella de Montserrat</p>	<p>22 DIJOURS FI DE CURS DE TEATRE</p> <p>15 h A càrrec: Arc de Sant Martí Ateneu, Sala de Petit Format</p>	
	<p>22 DIJOURS CONCERT</p> <p>20 h Concert piano a quatre mans i Orquestra Torre Balada Calissó Art</p>		<p>25 DIUMENGE BALL</p> <p>18 h A càrrec de Màxim 2 Sala Blava Espai Tolrà</p>	
<p>23 DIVENDRES REVETLLA DE SANT JOAN</p> <p>22.30 Castell de Focs Espai Tolrà</p>	<p>23 DIVENDRES REVETLLA DE SANT JOAN</p> <p>23 h Ball amb l'Orquestra Stigma Espai Tolrà</p>	<p>25 DIUMENGE CONCERT DE PIANO</p> <p>20 h A càrrec de Sebastià Soley Calissó Art</p>	<p>30 DIVENDRES CONCERT</p> <p>22 h Concert de música d'instruments de vent Orquestra Simfònica del Vallès Castell de Clasquerí</p>	

Revetlles amb precaució

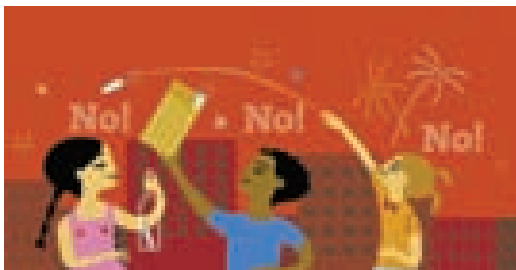
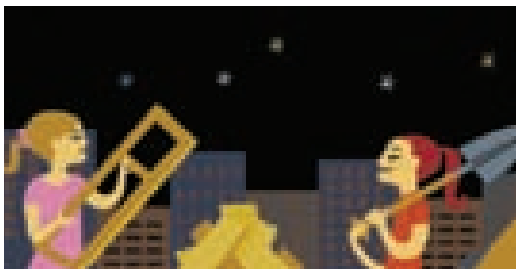

LES FOGUERES

Cal demanar permís a l'Ajuntament per encendre qualsevol foguera 10 dies abans de la revetlla. El permís haurà d'anar signat per una persona que se'n faci responsable.

Al voltant de la foguera hi ha d'haver una franja lliure i neta de 25 metres i ha d'estar a 100 metres del perímetre del sòl urbà.

Les fogueres han de tenir una dimensió aproximada de 2,5 metres de diàmetre i 2 metres d'alçada.

Els organitzadors hauran de disposar d'una mànega d'aigua per fer front a possibles accidents.

Les fogueres s'encendran entre les 22.00 i les 00.00 hores i com a màxim hauran de quedar apagades a les 2 de la nit.

Les fogueres seran revisades uns dies abans de la revetlla per personal de la Policia Local, els agents rurals i el cos de Bombers, amb l'objectiu d'autoritzar-les amb seguretat.

ELS ARTICLES PIROTÈCNICS

Els petards s'han de tirar enmig dels carrers, no es poden tirar en marges amb vegetació.

Es recorda que no està permès llançar objectes encesos a menys de 500 metres de terreny forestal i, per tant, es desaconsella totalment utilitzar articles pirotècnics aeris a les urbanitzacions i a les zones perimetrals de les diferents zones urbanes del nostre municipi.

Passades les revetlles l'Ajuntament ha de destinar molts recursos econòmics i humans a arranjar els desperfectes. És per això que us demanem a tots, grans i petits, més civisme i respecte per la propietat pública i pels nostres veïns.