

CV

CASA DE LA VILA | 158 | OCT | 2005
y.castellarvalles.org



Ajuntament de Castellà del Vallès



Portada: El Sol i la Lluna compleixen 25 anys.

Autor: Josep Graells

CASA DE LA VILA

Núm. 158 · Octubre de 2005

Edita

Ajuntament de Castellar del Vallès

Coordinació

Cristina Herranz

Consell de Redacció

Departament municipal de Premsa:

Àlex Portolés, Cristina Herranz,

Montse Ferrer i Mònica Mimó.

Han participat en l'elaboració

d'aquest número

Grups municipals i regidories de

l'Ajuntament de Castellar del Vallès

Disseny revista

Carles Martínez Calveras

Compaginació

Àngel Pastor

Carles Martínez Calveras

Fotografies

Josep Graells

Correcció lingüística

Servei Local de Català

Fotomecànica i impressió

SETGRAF

C. Dr. Balari, 142, SABADELL

Dipòsit Legal

B-36.773-1987

Impressió en paper ecològic

TELÈFONS D'INTERÈS

Ajuntament	93 714 40 40
Fax Ajuntament	93 714 40 93
Fax Alcaldia	93 715 86 66
Contestador municipal	93 715 91 92
Ràdio - intern	93 714 43 40
Ràdio - Antena	93 714 30 55
Premsa	93 747 21 23
Fax Ràdio i Premsa	93 714 86 08
Regidoria de Cultura i lleure	93 714 44 35
Regidoria d'Ensenyament	93 715 90 35
Regidoria d'Urbanisme	93 714 44 10
Regidoria de Sanitat i Benestar Social	93 714 46 50
Regidoria de Governació	93 714 48 30
Regidoria de Joventut	93 714 44 35
Regidoria d'Esports	93 747 20 03
Fax Regidoria d'Esports	93 747 20 08
Mòbil Regidoria d'Esports	659 59 16 25
Reg. de Promoció Econòmica i Ocupació	93 714 42 06
Regidoria de Via Pública	93 715 96 35
Ludoteca municipal Les Tres Moreres	93 715 92 89
Policia Local	93 714 48 30
092 Policia Local (urgències)	092
Oficina Municipal de Sant Feliu del Racó	93 714 65 98
Averies enllumenat (servei 24 hores)	900 13 13 26
Arxiu d'Història de Castellar	93 714 40 88
Arxiu Municipal - Telèfon	93 714 46 82
Fax	93 747 36 76
Associació de Comerciants de Castellar	93 714 67 39
Ateneu i Auditori Municipal Miquel Pont	93 714 44 35
Biblioteca Antoni Tort	93 714 47 35
Bombers de Castellar	93 714 49 51
Bombers (emergències/urgències)	112
Casal Catalunya	93 715 89 98
Casal d'Avis de la plaça Major	93 714 36 55
Casal d'Entitats	93 714 34 27
Casal d'Entitats (fax)	93 714 35 47
Casal de Joves	93 715 80 06
Casino del Racó	93 714 50 08
Centre d'Atenció Primària (Ambulatori)	93 747 11 11
Centre Feliuenc	93 714 42 88
CEIP Bonavista	93 714 41 95
CEIP Emili Carles-Tolrà	93 714 38 35
CEIP Sant Esteve	93 714 40 75
CEIP Mestre Pla	93 714 78 35
CEIP Joan Blanquer	93 747 26 02
Col·legi El Casal	93 714 67 51
Centre Escolar La Immaculada	93 714 53 85
Ambulància d'Urgència	93 715 03 30
Escola d'Adults	93 714 83 55
Escola Municipal de Música	93 714 43 22
Farmàcia Casanovas (Av. St. Esteve, 3)	93 714 33 76
Farmàcia Farré (Ctra. de Sabadell, 48)	93 714 38 29
Farmàcia Germà (Balmaes, 57)	93 715 86 78
Farmàcia M.D. Ros (Av. St. Esteve, 71)	93 714 50 25
Farmàcia Pilar Vilà Boix (Barcelona, 58)	93 715 90 99
Farmàcia Yangüela (Torràs, 2)	93 714 52 89
Funerària Castellar	93 714 63 15
Funerària Sabadell	93 727 74 00
Guàrdia Civil	93 714 51 96
Hospital de Sabadell (Parc Taulí)	93 723 10 10
IES Castellar	93 714 43 44
IES Puig de la Creu	93 747 33 22
Jardí d'Infància El Coral	93 714 37 15
Jutjat de Pau	93 714 77 13
Obra Social Benèfica	93 714 53 89
Parròquia de Sant Esteve	93 714 52 83
Parròquia Sant Feliu del Racó	93 714 52 48
Camp de Futbol Pepín Valls	659 59 16 37
Pavelló Municipal Joaquim Blume	659 59 16 15
Pavelló Municipal Puigverd	659 59 16 97
Pistes d'atletisme	659 59 17 38
Piscina coberta	93 714 28 11
Zona esportiva carrer Sant Feliu	659 59 16 40
Punt d'Informació Juvenil	93 714 34 27
Casal de Joves	93 715 80 06
Recollida de mobles i voluminosos	901 12 02 14
SOREA (servei d'aigües)	93 714 42 43
Servei de Català - Telèfon	93 714 30 43
Fax	93 747 22 07
Servei permanent de grues	93 714 52 99
Taxis Castellar	93 714 37 75

FARMÀCIES DE GUÀRDIA

OCTUBRE

1	Ros	16	Vilà
2	Ros	17	Germà
3	Casanovas	18	Farré
4	Yangüela	19	Ros
5	Vilà	20	Casanovas
6	Germà	21	Vilà
7	Farré	22	Vilà
8	Casanovas	23	Germà
9	Casanovas	24	Farré
10	Yangüela	25	Ros
11	Vilà	26	Casanovas
12	Germà	27	Yangüela
13	Farré	28	Germà
14	Ros	29	Germà
15	Yangüela	30	Farré
16	Yangüela		

NOVEMBRE

1	Ros	8	Casanovas
2	Casanovas	9	Yangüela
3	Yangüela	10	Vilà
4	Vilà	11	Germà
5	Farré	12	Ros
6	Farré	13	Ros
7	Ros	14	Casanovas

De 9 h a 9 h del dia següent

900 44 74 74

**NOU TELÈFON D'URGÈNCIA
PER AGRESSIONS**

24 hores al dia, 365 dies l'any

HORARI DEIXALLERIA

De dimarts a dissabte:

de 10 a 14 i de 16 a 18.30 hores

Diumenges: de 10.30 a 13 hores

Dilluns i festius: tancada

CONSULTES, QUEIXES I SUGGERIMENTS

Contestador municipal: 93 715 91 92

Fax d'Alcaldia: 93 715 86 66

Adreça electrònica: alcaldia@castellarvalles.org

Bústia de Casa de la Vila:

Passeig Tolrà, 1 - 08211 Castellar del Vallès

Castellar necessita un bon Estatut

e

l Ple del Parlament de Catalunya va viure el passat 30 de setembre una **sessió històrica** amb l'aprovació de la nova proposta d'Estatut d'Autonomia. Finalment, **els partits polítics (exceptuant el Partit Popular) han assolit un acord ambiciós que aconseguirà unir una immensa majoria de la societat catalana.**

Per primera vegada en molts anys, **Catalunya parla en veu alta i clara** amb la base d'una proposta que, més enllà de les circumstàncies polítiques actuals, **estableix què és el que estructuralment necessita el país. L'Estatut que es proposa suposa un gran avenç en l'autogovern i el reconeixement nacional de Catalunya.** En aquest context, el text que es vol tramitar a les Corts espanyoles és també un nou marc jurídic i polític del qual **els municipis ens podem sentir plenament participants.**

D'entre els 120 diputats que van votar favorablement al nou text, dos eren els castellarencs Pilar Dellunde i Lluís M. Corominas. Més enllà d'aquesta casualitat més aviat anecdòtica, és evident que **la proposta d'Estatut té una incidència molt important per a tots els municipis de Catalunya. I Castellar no n'és una excepció.**

La proposta de reforma **reconeix el paper primordial dels ajuntaments com a administració més propera a la ciutadania**, garanteix més autonomia municipal i incrementa les competències dels ajuntaments. **Si és evident que els ajuntaments han patit durant molts anys un dèficit greu de finançament, ara ens trobem davant una oportunitat històrica per esmenar-ho.** I això podria repercutir positivament en la millora de la qualitat de vida de totes aquelles persones que viuen i treballen en qualsevol municipi de Catalunya.

És obvi que la tramitació a Madrid serà difícil. Des de Castellar, però, també hi podem aportar el nostre gra de sorra demanant a totes les forces polítiques amb representació al Congrés i al Senat que **aprovin un text que emana d'una àmplia majoria del Parlament de Catalunya.**





10 anys de solidaritat i cooperació a Castellar

31 projectes de cooperació distribuïts en 22 països d'arreu del món i una aportació global de 330.000 euros. Col·laboració amb 23 organitzacions no governamentals. 22.000 euros en concepte d'ajudes humanitàries o d'emergència. Aquestes són algunes de les principals xifres que resumeixen la solidaritat i cooperació que des de Castellar del Vallès s'ha dut a terme durant el període 1995-2005.



Segons es desprèn d'un informe elaborat recentment per l'Ajuntament, l'any 1995, cada castellarenc destinava de mitjana 0,76 euros a projectes de solidaritat, cooperació i ajuts per emergència al Tercer Món. Deu anys més tard, l'import per aquest mateix concepte ha augmentat fins al 3,12 euros de mitjana. Aquest increment és fruit de la consolidació d'una proposta organitzada de cooperació al desenvolupament a Castellar.

Durant el període 1999-2003 es va assolir destinar anualment un 0,7% dels recursos propis del municipi a solidaritat i cooperació. Aquest percentatge ha arribat enguany al 0,75%. En els darrers 10 anys, el 86% del pressupost de solidaritat i cooperació s'ha destinat a projectes, el 5,51% a ajuts per emergències i el 6,38% a sensibilització.

En els darrers deu anys el municipi ha finançat 31 projectes de cooperació. Malgrat aquesta diversitat, alguns dels projectes s'han fidelitzat i han pres ja una significació especial per al municipi ja que s'han anat fent aportacions continuades al llarg dels anys.

Destaquen, en aquest sentit, les millores sanitàries adreçades

L'any 1995, Castellar va destinar 10.818 euros a projectes de cooperació. Aquest 2005, l'import per aquest concepte ha arribat als 58.000 euros.

La cooperació a Castellar per països

PAÍS	IMPORT	%
Perú	58.884	17,82
Madasgacar	37.369	11,31
Nicaragua	34.661	10,49
Bolívia	26.779	8,10
Camerun	23.922	7,24
Afganistan	21.927	6,63
Congo - Zaire	17.427	5,27
Argentina	9.872	2,99

a la comunitat chayahuita del nord del Perú, a càrrec de la Lliga dels Drets del Pobles, les aportacions a l'ONG Matres Mundi per a les diferents rehabilitacions de diversos centres materno-infantils a l'Àfrica, o el suport a l'escola d'infants sordmuts de la regió d'Éseka, al Camerún. La zona de Matagalpa a Nicaragua, diferents indrets del Madagascar, Bolívia, l'Afganistan o la província de Santiago del Estero a l'Argentina, també han rebut en més d'una ocasió aportacions del municipi.

Aquest mes d'octubre es compleix el desè aniversari de la incorporació de l'Ajuntament al Fons Català de Cooperació al Desenvolupament, una organització formada per ajuntaments catalans i altres organitzacions municipalistes que gestiona de forma conjunta els recursos econòmics que es destinen a finançar projectes d'ajuda al Tercer Món.

L'entrada del municipi al Fons l'any 1995 va permetre iniciar una proposta continuada de solidaritat i cooperació amb els pobles més desafavorits. Des d'aleshores, 19 dels 31 projectes finançats per l'Ajuntament s'han canalitzat a través d'aquest organisme.

Els anys 1999 i 2000 es va donar un nou pas endavant amb la creació d'una regidoria específica i la constitució del Consell de Solidaritat i Cooperació, format per diferents representants d'entitats, centre docents i representants dels grups municipals.

Capítol a part mereixen les activitats de sensibilització, impulsades especialment des de la societat civil. Entitats com el Col·lectiu per la Pau i la Solidaritat i Castellar Solidari han engegat en els darrers deu anys multitud de propostes. Els centres de primària i secundària també s'han convertit en un marc on s'han treballat amb els alumnes diverses campanyes de sensibilització.

La cooperació a Castellar per continents

CONTINENT	PROJECTES	IMPORT	%
Àfrica	11	128.906	39,01
Amèrica del Sud	10	115.648	34,99
Centreamèrica	7	59.603	18,04
Àsia	2	21.927	6,63
Europa	1	4.394	1,33
TOTAL	31	330.478	100

Beneficiaris dels projectes

COL·LECTIU	PROJECTES	IMPORT	%
Grups indígenes	4	91.487	27,68
Dones	7	76.166	23,05
Infants	6	65.629	19,86
Camperols	8	53.106	16,07
Població general	5	31.276	9,46
Joves	1	12.814	3,88
TOTAL	31	330.478	100

Àmbit dels projectes

ÀMBIT	PROJECTES	IMPORT	%
Sanitat	10	163.279	49,41
Desenv. local	8	64.838	19,62
Educació i formació	6	55.849	16,90
Drets humans	4	35.289	10,68
Suport org.	2	11.223	3,40
TOTAL	31	330.478	100



Castellar destina el 0,75% del pressupost municipal a cooperació

El Consell de Solidaritat i Cooperació de l'Ajuntament de Castellar ha destinat enguany 72.300 euros, a subvencionar projectes de cooperació internacional, emergències i campanyes de sensibilització. El consistori ha destinat 56.000 euros, mitjançant el Fons Català de Cooperació al Desenvolupament, a finançar un total de tres propostes de cooperació impulsades per diferents ONG en l'àmbit internacional. A aquesta aportació però, s'hi han de sumar 2.000 euros més, d'una subvenció directa de l'Ajuntament a un projecte de suport a una escola d'infants sordmuts al Camerun.



Atenció a nens i nenes discapacitats de Matagalpa, Nicaragua
Castellar Solidari - Lliga dels Drets i els Pobles
Aportació de l'Ajuntament de Castellar: 15.950 euros

La Lliga dels Drets i els Pobles ha treballat amb la fundació Famílies Especials de Santa Julia Billiard des de 1997 en projectes relacionats amb l'àmbit de la salut. La tasca realitzada ha fet créixer Famílies Especials Santa Julia Billiard i l'ha convertit en un punt de referència en la discapacitació infantil i el seu entorn social. El projecte pretén ajudar a la consolidació de l'organització, reforçant la seva capacitat d'incidència en l'àmbit on desenvolupa la seva activitat: l'atenció física i psíquica als nens discapacitats i el treball en el seu entorn familiar per aconseguir una millor integració social. Els diners aportats serviran per finançar el treball de tres professionals (dos fisioterapeutes i un psicòleg) i per cobrir una part de les despeses en transport, medicaments i alimentació. El projecte va néixer l'any 1997, després de detectar la problemàtica que implicava la discapacitat infantil en el context d'una ciutat com Matagalpa. Els nens amb discapacitats físiques i psíquiques eren reclosos a casa per les seves famílies per la consideració social de la discapacitació. La fundació Famílies Especials Santa Julia Billiard la formen sobretot mares de nens discapacitats.



**Programa de desenvolupament sanitari de les comunitats
indígenes Chayahuites de l'Alto i Medio Parapapura
Castellar Solidari - Lliga dels Drets i els Pobles
Aportació de l'Ajuntament de Castellar: 19.268 euros**

Els Chayahuites són un grup indígena que habita a la selva del nord del Perú, a la zona del riu Parapapura. Aquest grup està format per 67 comunitats, amb una població aproximada de 7.000 persones. A la selva, pel seu clima càlid i humit, estan exposats a moltes malalties com la tuberculosi, malària, parasitosis o leishmaniosi. El projecte consta de cinc apartats que s'han desenvolupat cada any d'una manera més o menys intensa: capacitació de promotors de salut de les comunitats; visites de seguiment d'atenció sanitària de les comunitats; beques d'estudis sanitaris a joves de les comunitats; campanyes d'eradicació de malalties i infraestructura sanitària. Alguns dels objectius del projecte són la millora de l'atenció al pacient i millorar la qualitat de diagnòstic i tractament de les malalties.

**Construcció d'un dispensari maternitat a Andongona
(Madagascar) - Matres Mundi
Aportació de l'Ajuntament de Castellar: 20.781 euros**

Andongona és un poblat de 500 habitants situat a la demarcació de Mampikony, al nord-oest de Madagascar. El projecte pretén construir i posar en funcionament un dispensari maternitat a Andongona per cobrir les necessitats sanitàries més bàsiques, especialment les maternoinfantils, de la població del voltant que, per dificultats d'accés i llunyania, no té cobert el dret a la salut més bàsica. Actualment, la gent es deixa emmalaltir i morir a casa. Així mateix, cap dona embarassada fa un seguiment mèdic ni abans, ni després del part. Cada any, moren 3.400 dones durant els parts. El projecte preveu la construcció del dispensari i posar-hi llum i aigua. Alhora dotar-lo d'equipament bàsic, així com proporcionar mobilitat de personal del dispensari amb un ciclomotor. La seva construcció podria iniciar-se al maig de 2006.

**Suport a l'Escola de Sords d'Eseka (Camerun)
Codes-Cam
Aportació de l'Ajuntament de Castellar: 2.000 euros**

El projecte Suport a l'Escola de Sords d'Eseka es va iniciar l'any 2000 després d'un viatge al Camerun de Natàlia Lagunas i Gemma Roca, que varen constatar les grans dificultats en què es trobava l'escola IMSHA per tirar endavant amb l'educació dels nens sords. L'ONG Codes Cam s'ocupa del manteniment d'aquesta escola, ja que els alumnes s'han de quedar al centre en règim d'internat tota la setmana. Per tant, les despeses de l'escola, no només són de tipus escolar, de sous de professors i material, sinó que s'hi afegeixen també les despeses pel menjar dels infants i els medicaments que necessiten per superar malalties infeccioses i víriques tan freqüents en països de l'Àfrica negra. Durant aquests anys, els infants han fet un canvi en les seves vides, han après hàbits importants per al seu futur, i el que és més important, s'han pogut beneficiar d'un sistema alternatiu de comunicació imprescindible per a qualsevol persona sorda: el llenguatge de signes.

Emergències: Tsunami, Farmacèutics Mundi i ACNUR

Castellar ha destinat 3.500 euros del pressupost municipal per contribuir a la tasca d'ajuda humanitària als damnificats pel tsunami que va afectar el sud-est asiàtic. Aquesta donació prové de la partida per emergències d'aquest 2005 de la Regidoria de Solidaritat i Cooperació, i una part de la del 2004.

D'altra banda, l'Ajuntament ha signat aquest 2005 un conveni de col·laboració amb l'ONG Farmamundi, per cooperar amb els projectes de desenvolupament i l'ajuda humanitària i d'emergència de l'organització. L'Ajuntament de Castellar ha aportat aquest any 1.000 euros, i en donarà 2.000 més, al llarg del període 2006-2007.

Finalment, l'Ajuntament també ha fet aquest any un donatiu de 1.000 euros a l'ACNUR.



Rita Huybens
Vicepresidenta de la
Federació d'ONGs al
desenvolupament i
presidenta de
Castellar Solidari -
Lliga dels Drets
dels Pobles

Desde la meitat del anys 90 (amb la irrupció del moviment del 0,7% l'any 1994), la cooperació municipal s'ha desenvolupat arreu de Catalunya i a Castellar del Vallès, aquests 10 anys es caracteritzen per una dinàmica en plena expansió, expressada més recentment a través del Consell de cooperació i solidaritat.

A nivell de tot Catalunya i també del nostre poble, arribem a un moment de reflexió, de valoració de les nostres actuacions, de redefinició de la cooperació al desenvolupament, la qual no s'ha d'entendre com una actuació assistencialista ni paternalista, sinó com una recerca i un reconeixement de la vida digna per a tota persona, dintre del seu context històric, cultural, social i econòmic, sense "exportar" models de vida (els nostres) al sud i afavorint la transmissió de coneixements en qualsevol àmbit.

La cooperació al desenvolupament, incloent la sensibilització, ha de ser portadora d'una demanda social profunda i transformadora, i ha d'expressar de manera clara la necessitat d'una transformació de la societat, aquí i allà, i d'una revisió de les relacions econòmiques i polítiques Nord/Sud, dos punts essencials sense els quals tota ajuda material queda reduïda a una mena d'almoïna.

Dintre d'aquesta línia, la política municipal de cooperació hauria de ser capaç de definir un veritable projecte de ciutat, en el camp de la solidaritat, a nivell local sense oblidar el marc global, és a dir, d'acordar unes orientacions estratègiques sobre les actuacions que el propi municipi pot i vol portar a terme.

És important assenyalar que aquestes accions haurien de simbolitzar i il·lustrar el desig del món local, amb la complicitat entre ajuntament, entitats i grups locals, d'aprendre de les societats del sud, de realitzar un intercanvi respectuós de les diferències i riqueses culturals i d'acceptar que la nostra societat -des de cadascú de nosaltres- també s'ha de transformar per poder fer realitat aquest "altre món és possible" que proposen els moviments socials. Es tracta d'una tasca no gens fàcil, on el diàleg, el consens, la formació i el sentit crític són essencials.





Pili Llaquet
exregidora de Solidaritat
i Cooperació

“Tots els éssers humans neixen lliures i iguals en dignitat i drets i, dotats com són de raó i consciència, han de comportar-se fraternalment els uns amb els altres”. Així diu l'article 1 de la Declaració Universal dels Drets Humans.

Si ho tinguéssim sempre present en la nostra ment i adequéssim el nostre comportament al contingut d'aquest article que sintetitza els tres pilars dels ideals democràtics: igualtat, llibertat i fraternitat, segurament no hauríem de parlar de com cooperar amb molts dels països anomenats del Tercer Món, on els drets més elementals de la vida com el menjar, els medicaments, els habitatges, l'ensenyament i la mateixa vida tenen un valor molt diferent al que tenen als països desenvolupats.

És per aquestes diferències tan abismals entre uns països i altres que es fa necessària la creació de consells de solidaritat i cooperació municipals per contribuir, amb el nostre granet de sorra, a millorar les condicions de vida d'algunes persones. I encara que fos una servidora la principal impulsora del nostre Consell Municipal de Cooperació i Solidaritat sempre vaig tenir en ment que el principal objectiu del Consell hauria de ser “aconseguir que no fes falta la seva feina perquè ja s'haguessin assolit tots els drets humans en tots els racons del nostre planeta”.

Que un municipi es plantegi fer cooperació al desenvolupament i crear un Consell Municipal sobre el tema podem considerar-ho, d'entrada, positiu. No obstant això, el balanç de les aportacions a la societat d'aquesta iniciativa indica que hi ha moltes coses a millorar. El Consell no ha sabut despertar l'interès de la gent per treballar en projectes, ni de cooperació, ni de sensibilització. Els projectes que es subvencionen són desconeguts per la població, ja que no es fan campanyes de sensibilització al seu voltant, i tan sols sembla que serveixin per fer una petita ressenya al CASA DE LA VILA. El nivell de les discussions en el Consell mateix ha anat disminuint, especialment en aquests darrers anys. A més, a la majoria de les darreres reunions són majoria els tècnics municipals. Un Consell Municipal de Solidaritat i Cooperació ha de servir per subvencionar projectes de desenvolupament, clar que sí, però sobretot per fer-nos a tots més conscients del món on vivim, i del que cal canviar per tenir estructures socials més justes. Esperem que el futur sigui més engrescador.



Col·lectiu per la
Pau i la Solidaritat



Núria Juncadella
Regidora de Solidaritat i Cooperació

L'Ajuntament de Castellar del Vallès està col·laborant des de fa deu anys pel desenvolupament de l'esmentat Tercer. Món, amb la col·laboració del Fons Català de Cooperació per al Desenvolupament, que revisa i fa el seguiment dels projectes que ens porten a la Regidoria de diferents ONG de Castellar.

Cal dir que a la Regidoria de Cooperació es va establir un Consell format per l'alcaldesa com a presidenta, la regidora de Cooperació com a vicepresidenta i membres de les ONG. de Castellar; la Lliga dels Drets dels Pobles, Entrepobles, Codescam, etc., representants de partits polítics, entitats locals i escoles, a fi de prendre decisions i esmenar prioritats en els projectes i programes de sensibilització.

L'Ajuntament de Castellar actualment destina el 0'75% dels seus ingressos al desenvolupament i sensibilització. Això pot variar segons els ingressos. Es distribueix de la manera següent:

- El 85% per a projectes de desenvolupament
- El 10% per a sensibilització
- El 5% per a emergències

El Consell pot decidir la distribució de les dues partides, en cas necessari, pel que fa a sensibilització i emergències.

Cada any s'ha incrementat la quantitat de diners, per tant podem dir que s'han portat a terme molts projectes de desenvolupament. En més d'una ocasió han vingut persones del país d'origen on s'han realitzat alguns projectes a explicar-nos l'eficàcia i rendiment aconseguit i la marxa del projecte, la qual cosa és un testimoni positiu de l'esforç que es fa per part de tots per ajudar aquests països tant mancats de tot.

El repte actual de la Regidoria és incrementar les activitats de sensibilització, a fi de canviar actituds que ens portin, en un futur proper, a un món més just.



El consistori dóna suport al Correllengua 2005

El Ple de l'Ajuntament celebrat el 27 de setembre, el primer després de les vacances d'estiu, es va caracteritzar per l'acord dels grups municipals en pràcticament tots els punts de l'ordre del dia. Es va aprovar el suport al Correllengua 2005, es van ratificar els compromisos per al desenvolupament d'una auditoria de gènere, es va donar el vistiplau al compte general, a la constitució del patrimoni de sòl i habitatge i es va ratificar, també, l'acord sobre la distribució de fons supramunicipals. El Ple va comptar amb l'absència del regidor d'ICV-EUiA, Xavier Garcia.



Tots els grups municipals presents al ple van mostrar el seu suport al Correllengua 2005, al qual Castellar es va adherir per primera vegada amb l'organització d'activitats entre el 3 i el 9 d'octubre. **“El Correllengua és un instrument de la societat civil per reivindicar la plena normalització i l'ús del català”**, va manifestar l'alcalde. El regidor del PSC, Pepe González, va notificar el suport de la seva formació a la iniciativa però va remarcar que **“tot i que la situació de la llengua catalana no està plenament normalitzada, ha millorat molt en els últims 25 anys”**. Finalment, el regidor d'ERC, Jordi Permanyer, va expressar que és necessària l'adhesió a aquest tipus d'iniciatives perquè **“l'ús social del català té encara molt camí per recórrer”**.

El consistori ha signat, recentment, un acord amb la Diputació de Barcelona per a l'elaboració d'una auditoria de gènere, que faci una diagnosi de la situació d'igualtat entre dones i homes que hi ha a Castellar. Aquesta auditoria **“serà el primer pas cap a la posterior elaboració d'un pla d'igualtat i la creació d'una oficina municipal que treballi en pro de la igualtat entre**

Fe d'errates

En l'anterior número de CASA DE LA VILA s'afirmava erròniament que el regidor d'ICV-EUiA, Xavier Garcia, es va abstenir en el Ple de juliol en la votació del concurs per a la instal·lació i explotació d'un establiment de restauració a Can Turuguet, quan en realitat hi va votar en contra.



ones i homes", va manifestar l'alcalde, Montse Gatell. La regidora socialista, Antònia Pérez, va mostrar el suport del PSC a l'elaboració d'aquest estudi i va recalcar que **"ha de ser una bona base per a la posterior programació de polítiques a favor de la igualtat ja que, avui, encara estem lluny de tenir una autèntica equitat entre homes i dones"**. De la seva banda, el regidor d'ERC, Jordi Permanyer, va remarcar que **"aquest és un compromís institucional que va més enllà d'una auditoria de gènere, que ens portarà després a l'elaboració, execució i avaluació d'un Pla d'igualtat"**. Aquest punt de l'ordre del dia va ser aprovat per unanimitat.

En l'àmbit urbanístic, i també per unanimitat, es va aprovar la constitució del patrimoni públic de sòl i habitatge, al qual obliga la legislació vigent. A través de la constitució d'aquest patrimoni, l'Ajuntament declara els béns i terrenys que s'han de destinar a la promoció de l'habitatge públic. **"La llei obliga a destinar a l'habitatge social els béns procedents de cessions i dels rendiments per venda o llo-**

guer", va explicar la regidora de l'Àrea de Territori, Gemma Perich. El PSC es va congratular de la creació d'aquest patrimoni públic de sòl i habitatge ja que, segons va manifestar el seu regidor, Ignasi Giménez, significa **"dotar-nos d'una eina on es podrà veure reflectit el compromís polític amb la promoció de l'habitatge públic"**. El regidor d'ERC, Jordi Permanyer, va manifestar que **"el compromís d'aquest l'Equip de Govern amb l'habitatge social existeix, perquè tenim 80 pisos socials de lloguer i 20 de compra i la intenció de continuar promoció l'habitatge social és clara i decidida"**.

També al Ple es van aprovar la distribució dels fons supramunicipals, que seran destinats en un 50% al Consorci Localret i en un altre 50% al Consell Comarcal, com a organismes col·laboradors de l'Ajuntament de Castellar. Aquest punt va ser votat a favor per l'Equip de Govern (CiU i ERC) i PP i amb l'abstenció del PSC. Finalment, i per unanimitat, es va aprovar el compte general de l'exercici 2004.



Francesc Deu

LES ESCOLES DE CASTELLAR, UNA REFERÈNCIA A SEGUIR

Grup Municipal d'Esquerra Republicana de Catalunya

Els recursos que l'Ajuntament destina a les escoles de Castellar són un referent a seguir: recursos econòmics per a manteniment, ampliació, millores, activitats de les AMPA, avançament de diners per accelerar la construcció de nous centres, etc.

Es fan les coses amb previsió i en col·laboració amb la Generalitat, així, en la cessió dels terrenys per a la 6a escola pública, hi ha un conveni per a la utilització del pavelló esportiu que s'està construint al mateix espai del carrer de Sant Feliu. Aquest és un model de referència a seguir i que hem reivindicat històricament des d'ERC. La sostenibilitat dels equipaments públics passa per la seva màxima utilització: en horari escolar, utilització per part de les escoles i la resta de temps, utilització per part de les entitats. Cal continuar amb aquesta política progressista i de cessió anticipada de terrenys per a nous centres, d'acord amb una població escolar creixent.



Xavier Garcia

TENIM ESTATUT... AMB REBEL·LIÓ A LES AULES

Grup Municipal Iniciativa per Catalunya Verds - Esquerra Unida i Alternativa

Tot anava bé negociant el finançament, i per sota mà entre bastidors surten les sotanes, amb una campanya mediàtica i concertada entre el Bisbat de Catalunya i la Conferència Episcopal posant el crit al cel amb Unió: què és això de l'ensenyament laic? "Si això queda així no hi haurà estatut", ens ha dit Duran i Lleida. Ja tornen els que surten al carrer escandalitzats pel matrimoni entre parelles d'igual sexe i no per la pobresa i la fam. PSC, CiU, PPC i ERC rectifiquen, ICV-EUIA diu que no, però les majories fan tornar les aigües al seu lloc. Tindrem religió, això sí l'ensenyament serà laic. Difícil combinació. La lluita tornarà als passadissos de les aules, a les assemblees de les AMPA. Ara tenim religió al Concordat amb Roma, a les lleis de Madrid i en el nostre Estatut, abans en aquest no hi era.



Ignasi Giménez

QUÈ HA PASSAT AMB EL CARRIL D'ACCELERACIÓ?

Grup Municipal Socialista

Abans de l'estiu l'Equip de Govern va anunciar que es suprimiria un dels carrils d'acceleració de la B-124, per així millorar les condicions de seguretat de la carretera que uneix Castellar amb Sabadell. Els sempre diligents serveis de premsa van difondre als quatre vents que aquest era un acord tancat amb la Generalitat i fins i tot l'alcaldeessa va defensar públicament en articles i en plens aquesta mesura que no faria res més que agreujar els problemes de trànsit que tots els dies patim. Finalment, el seny s'ha imposat i el bon criteri del secretari de mobilitat de la Generalitat, Manel Nadal, permetrà que, a curt termini (2005-06), es renovi l'asfalt i es millori la senyalització visual i en el traçat i, a llarg termini (2007) s'ampliï la B-124 a quatre carrils i enllaci amb la futura ronda Nord de Sabadell. Quan s'informarà de tot això a la ciutadania? Per quan una rectificació de l'Equip de Govern?



Montse Gatell

10 ANYS AL FONS CATALÀ DE COOPERACIÓ

Grup Municipal de Convergència i Unió

Fa deu anys que Castellar del Vallès forma part dels ajuntaments socis del Fons Català de Cooperació i que, per tant, vehicula a través d'aquest organisme la cooperació internacional amb fons municipals.

Formar part del Fons Català de Cooperació ha significat per al municipi ordenar la cooperació a través de projectes diversos i destinar el 0,7% del pressupost de l'Ajuntament a països desfavorits, amb el compromís d'augmentar cada any aquest percentatge, a més d'assegurar-nos el bon destí dels nostres diners. Durant aquests anys, a més, en Lluís Corominas, i actualment jo mateixa, hem tingut i tenim el goig de representar la vicepresidència del Fons.

Castellar és un municipi compromès amb la cooperació, la solidaritat i el treball en pro dels menys afavorits.



Restes romanes i visigodes a la plaça Major

La intervenció arqueològica que s'està executant a la plaça Major de Castellà del Vallès, coincidint amb les obres d'ampliació i remodelació d'aquest espai, ha permès localitzar restes d'una vil·la romana i d'un poblat visigot, datats entre els segles IV i VIII. Aquesta troballa és d'un alt valor històric ja que permet aprofundir en el coneixement dels orígens del municipi.

Aquesta excavació va estar precedida per una intervenció, el 2003, a la zona dels horts de Can Torras on ja es van documentar diverses estructures arqueològiques. El mes de maig passat les excavacions es van reprendre, coincidint amb les obres de la plaça Major. En aquest sentit, ja han finalitzat les dues primeres fases dels treballs.

A la zona fins ara excavada, s'hi han localitzat restes de la part agrícola i artesana d'una vil·la romana, que es poden atribuir a l'època romana tardana, compresa entre els segles IV i V dC. En aquest moment, aquesta vila quedaria abandonada i seria substituïda per un poblat visigòtic, dels segles VI-VIII dC, del qual també s'han trobat algunes restes, com cabanes i llars de foc. Entre les restes localitzades destaquen estructures de tipus agrícola com una àrea de premsatge per a l'elaboració del vi, una



Les troballes permeten determinar els orígens del nucli antic de Castellà

zona per a l'emmagatzematge de productes i cereals, forns de pa i *lacus*. També destaca la localització de la part d'un cementiri d'època romana tardana i d'època visigòtica, datat entre els segles V i VII dC, on hi hauria enterrats membres de la comunitat que habitava en aquest indret. De moment, s'han trobat nou sepultures fetes amb caixes de teules i lloses, corresponents tant a adults com a infants (veure fotografia).

Vista l'entitat de les troballes localitzades fins al moment, la Generalitat n'ha autoritzat el desmuntatge i posterior trasllat al fons de la Generalitat. A més, el consistori ha pres el compromís d'editar una publicació científica sobre els resultats i d'instal·lar, en el futur edifici cultural de la plaça Major, un espai museogràfic d'informació sobre el jaciment de la plaça Major.

L'empresa Arrago SL és l'encarregada d'executar la intervenció arqueològica, sota la direcció tècnica dels arqueòlegs Jordi Roig Buxó i Joan-Manuel Coll Riera. La promoció i el finançament dels treballs, que de moment han suposat una despesa de 200.000 euros, són sufragats íntegrament per l'Ajuntament.



Jordi Roig i Joan Manel Coll: "Castellar disposa de restes arqueològiques que permeten conèixer l'evolució del municipi des de fa 7.000 anys"

Quina importància tenen les troballes arqueològiques recentment localitzades a la plaça Major?

Jordi Roig. S'han localitzat restes de l'època romana tardana, l'època més desconeguda a nivell local. Les troballes han permès constatar que al nucli històric del poble hi havia una vil·la romana. És un jaciment de certa extensió i envergadura.

Quina informació aporten els objectes trobats?

J. R. Ens han aportat informació respecte els pobladors que vivien en aquesta zona i el sistema de treball que utilitzaven. S'han localitzat espais de magatzem i zones de premsatge de producció de vi. També hem localitzat espais d'habitatge i una zona funerària i espiritual. Aquests objectes ens permeten saber com es vivia durant el segle V al nucli antic de Castellar.

Quin criteri se segueix a l'hora de decidir si unes restes s'han de quedar o no en el lloc on es troben?

Joan Manel Coll. D'una banda, quan es localitzen objectes en una excavació es procedeix a la seva documentació, fotografia i dibuix. El material es guarda en capsos i es porta a un museu o al magatzem arqueològic de la Generalitat on s'hi fa la restauració. I de l'altra, hi ha les grans estructures o elements que no es poden traslladar pel seu volum. En aquest darrer cas, la darrera pa-



Jordi Roig (a la dreta) i Joan Manel Coll, arqueòlegs i directors de l'excavació que s'està duent a terme al sector de la plaça Major.

raula la té el Servei d'Arqueologia de la Generalitat. Si es considera que les restes no són prou importants, es desmunten les estructures, i es fa la documentació, enregistrament i salvaguarda de tot el que es pugui. Si fos pels arqueòlegs es conservaria tot, però hi ha altres prioritats.

J. R. Aquest és el gran problema en els processos d'excavació. En el cas de les restes trobades a la plaça Major i pel fet d'existir un gran projecte urbanístic com és la construcció d'un aparcament soterrat, s'ha optat per retirar el material.

El consistori ha pres el compromís d'instal·lar, en el futur edifici cultural de la plaça Major, un espai museogràfic sobre el jaciment de la plaça Major.

La idea és crear un espai museogràfic on es pugui explicar amb plafons, amb els objectes i amb la reconstrucció d'alguna tomba, la història de les civilitzacions que es van assentar als voltants de la plaça Major.

D'altra banda, a Castellar Vell també es van localitzar restes de l'època medieval.

J. M. C. Aquests treballs arqueològics van començar durant la dècada dels setanta amb la neteja de l'entorn de Castellar Vell, i amb la recuperació de la memòria històrica d'un edifici molt vinculat als orígens de Castellar. Les excavacions es van fer entre 1995 i 2001. Es va intervenir en una part del poblat original de Castellar Vell, de l'època de carolingia, datat entre l'any 800 i 1000. Es va localitzar un gran cementiri amb 250 esquelets del segle XI, XII i XIII. Les troballes van permetre estudiar l'evolució de Castellar Vell, des de la construcció de l'església, passant per quan esdevingué parròquia durant l'edat mitjana, fins al seu abandonament a finals del segle XVIII. Les excavacions, finançades per l'Ajuntament de Castellar, es van orientar a esbrinar l'origen històric i l'ocupació de Castellar Vell com a bressol de Castellar del Vallès; i la conservació i restauració d'un edifici que si no s'hi hagués intervingut, ara possiblement ja s'hagués ensorrat. El procés encara està en marxa i la fase següent, serà la consolidació definitiva del projecte que inclou donar-li un ús a l'edifici, possiblement museogràfic.

Pel que fa a restes de la prehistòria, es van localitzar fa alguns anys al Pla de la Bruguera?

J. M. C. Al pla de la Bruguera hi ha dos grans jaciments. Un, és un assentament format per sis sitges del neolític cardial que ens dona informació dels primers agricultors de l'any 5.000 aC. El material està guardat al Museu de Sabadell i és molt interessant.

J. R. L'altre assentament és el camp d'urnes del pla de la Bruguera, on actualment hi ha la fàbrica Sony. Es va localitzar un petit cementiri amb una vintena d'urnes cineràries de l'època del ferro, del segle 7 aC. Les restes trobades al pla de la Bruguera pertanyen a l'època prehistòrica.

Les restes arqueològiques trobades aquests anys permeten conèixer els nostres avantpassats?

J. R. Tenim una visió evolutiva del poblament a Castellar del Vallès des de fa 7.000 anys, amb totes les restes localitzades al pla de la Bruguera, al nucli antic i la plaça Major i Castellar Vell.



J. M. C. Pocs termes municipals poden explicar amb tanta claredat l'evolució de poblament, la primera ocupació humana des de fa 7.000 anys fins a l'actualitat amb un recorregut que es podria fer amb objectes, materials, i fotografies d'excavacions. És un cas excepcional a Catalunya. Amb tot, encara hi ha un període del qual no tenim documentació, és l'època Ibèrica. No perquè no hi hagi jaciments a Castellar, sinó perquè encara no s'han fet les excavacions. Les restes se situarien a l'entorn del Castell de Castellar.

De vegades excavar pot semblar innecessari. De què serveix conèixer un passat tan llunyà?

J. M. C. Els arqueòlegs excavem i interpretem els objectes, aquesta és la gràcia. L'interès d'una peça de fa 2.000 anys recau en la informació que en podem extreure. És cultura i coneixement. I el coneixement ens fa ser més crítics i reflexionar sobre qui som realment.

J. R. L'excavació arqueològica és molt més que buscar objectes sota terra. És un procés d'investigació que s'està perdent amb els anys. Molts dels treballs arqueològics que es fan, es comencen gràcies a grans projectes urbanístics. Els arqueòlegs fan una feina de recerca de la nostra història passada.

Anna Cabré inaugurarà la XIII Escola de Pares

La catedràtica del Departament de Geografia de la UAB i directora del Centre d'Estudis Demogràfics, Anna Cabré, serà l'encarregada de pronunciar el 20 d'octubre, la conferència inaugural de la XIII Escola de Pares. La ponència porta per títol "Família i educació, reflexions des de la demografia" i es farà a la Sala de Petit Format de l'Ateneu.

Per tretzè any consecutiu, el projecte de l'Escola de Pares, fruit del treball conjunt de les regidories de Benestar Social, Ensenyament i les AMPA dels centres escolars i els instituts, segueix presentant una àmplia oferta formativa i de prevenció destinada a la població adulta. Durant la temporada, es faran diferents xerrades, col·loquis i taules rodones per transmetre als pares pautes d'actuació amb relació als fills i prevenir així, conductes de risc en l'àmbit familiar. Les sessions es faran en centres escolars i dependències municipals. Una de les parts principals de la metodologia de treball són els tallers pràctics entre professionals i els pares. Durant la temporada s'abordaran temes com l'assetjament escolar, la prevenció de drogodependències, els trastorns d'atenció dels infants, els trastorns emocionals, els valors i la tolerància. A més, enguany s'incorporen les xerrades Parlem de... dins l'Escola de Pares. La conferència de clausura es farà el 8 de juny.



L'Arc de Sant Martí inicia nova temporada

El Programa Arc de Sant Martí va engegar nova temporada el 3 d'octubre. Aquest projecte, que s'inclou dins del Programa de salut mental, preveu una proposta integral d'acció envers les persones amb problemes de salut mental o emocional i els seus familiars. Els àmbits d'actuació d'aquest programa són el sanitari, el de rehabilitació psicosocial, el familiar i el de la formació i atenció sociolaboral. Tots ells, es tracten a partir de diferents tallers i activitats que es porten a terme al llarg de la setmana: des de tallers manuals, a expressió corporal, passant pel ioga i la piscina. Les persones assistents al Programa Arc de Sant Martí, unes 40 en l'actualitat, són persones derivades directament des de la Regidoria de Benestar Social o l'Àrea Bàsica de Salut. El projecte es clourà a mitjan mes de juny amb la representació teatral, un berenar popular i una exposició de treballs.

Arriba a Castellar l'exposició "A tota pastilla"

La plaça de la Fàbrica Nova de l'Espai Tolrà serà l'escenari, del 5 de novembre a l'1 de desembre, d'una innovadora exposició sobre les drogues sintètiques. Es tracta d'"A tota pastilla", una mostra itinerant organitzada per la Diputació de Barcelona que té diversos objectius: reflexionar sobre el consum de drogues entre els joves en els moments d'oci, prevenir el seu ús i informar sobre les conseqüències nefastes de les drogues. La mostra està formada per quatre mòduls i porten els títols següents: «Què són les pastis»; «Riscos associats»; «I la família, què...» i «I si malgrat tot, vull prendre pastis...». Cada un d'aquests mòduls donarà informació als visitants sobre la temàtica que tracta. Una de les característiques de l'exposició és la seva interactivitat i originalitat.

Els adolescents aprenen un ofici

L'Ajuntament de Castellar ha posat en marxa aquest mes d'octubre el projecte de Transició escola - treball, adreçat als adolescents de 15 anys que, tot i que han d'estar escolaritzats als centres d'educació secundària del municipi, per les seves característiques individuals, familiars, socials i acadèmiques és molt difícil la seva integració dins dels centres.

El projecte té per objectiu oferir un recurs complementari a l'escolarització obligatòria i desenvolupar activitats relacionades amb l'aprenentatge d'oficis. Es fan tallers de jardineria, soldadura i cuina.



Castellar elaborarà una auditoria de gènere

L'Ajuntament ha signat un acord de col·laboració amb el Servei de Promoció de Polítiques d'Igualtat Dona-Home de la Diputació de Barcelona, per a la realització d'una auditoria de gènere al municipi. En les 2es Jornades de Pluràlia, celebrades el 3 i 4 de juny passat sota el títol *Igualtat d'oportunitats: oportunitats per a la igualtat*, es va evidenciar que existeix una desigualtat de gènere en tots els àmbits. **“Amb la voluntat de donar continuïtat a aquestes conclusions, l'Ajuntament ha començat a posar fil a l'agulla amb l'elaboració d'una auditoria de gènere, com a pas previ a l'elaboració d'un Pla d'Igualtat”**, ha explicat l'alcaldeessa de Castellar, Montse Gatell.

L'auditoria de gènere recull informació sobre diferents àmbits per tal de fer una diagnosi a tots nivells de la situació d'igualtat entre dones i homes al municipi. El procés d'elaboració està estimat en sis mesos i inclou la realització d'entrevistes a càrrecs i professionals del municipi de diversos àmbits. També preveu, d'una banda, organitzar un taller participatiu per captar les necessitats de les dones del municipi en matèria d'igualtat d'oportunitats i, de l'altra, impartir un taller de formació sobre l'ús de llenguatge no sexista a treballadors municipals.

Està previst que l'auditoria de gènere estigui enllestida a la primavera.

Arrenca el Tria amb nous tallers per a joves

Un grup de 20 nois i noies d'entre 12 i 16 anys participen, des d'aquest mes d'octubre, en el projecte TRIA que té l'objectiu d'oferir una alternativa de lleure a infants i adolescents en situació de dificultat social. Els tallers que s'imparteixen tractaran temes com el motociclisme i els esports. Com a novetat, enguany es portarà a terme un taller de perruqueria. L'objectiu és oferir un acompanyament molt individualitzat en el temps de lleure, realitzant una tasca preventiva i incorporant continguts socioeducatius.

Nous cursos de formació ocupacional per a aturats

Aquesta tardor s'impartiran sis cursos: un d'ajustador mecànic, un de cuiner/a, dos d'aplicacions informàtiques de gestió i dos més d'Internet. Els cursos són totalment gratuïts per als assistents ja que estan subvencionats pel Servei d'Ocupació de Catalunya i el Fons Social Europeu. Cada curs pot acollir un màxim de 15 alumnes i, per accedir a alguna d'aquestes places cal complir dos requisits indispensables: estar a l'atur i inscrit al Servei d'Ocupació de Catalunya.

El curs d'ajustador mecànic és de 449 hores i s'adreça als menors de 25 anys en situació d'atur. Durant les sessions, que aniran d'octubre de 2005 a febrer de 2006, s'impartiran coneixements sobre processos de fabricació, preparació i ajustat de màquines per al mecanitzat i muntatge de conjunts mecànics, a banda també de prevenció de riscos laborals.

Pel que fa al curs de cuiner/a també anirà d'octubre de 2005 a febrer de 2006. Està adreçat a dones en situació d'atur i s'hi podrà aprendre a preparar

i presentar elaboracions bàsiques i plats elementals a base de diferents aliments. També s'impartirà un mòdul de manipulació d'aliments.

De cursos d'ampliacions informàtiques de gestió se'n faran dos, de 334 hores cadascun: un s'adreçarà a menors de 25 anys i l'altre, a dones. Tots dos aniran d'octubre a febrer i, dins del temari es recullen aspectes com l'entorn Windows, el Word, l'Acces, l'Excel, comptabilitat, Internet i prevenció de riscos. Finalment, també es faran dos cursos d'Internet adreçats, un a dones i l'altre a menors de 25 anys.

El web municipal registra més de 75.000 visites en l'últim any

El web de l'Ajuntament de Castellar del Vallès, www.castellarvalles.org, va complir al setembre el seu segon aniversari. En el darrer any, de setembre de 2004 a setembre de 2005, el portal municipal ha rebut més de 75.300 visites, quantitat que suposa un increment del 33,6% respecte el mateix període de l'any anterior, en què es van registrar unes 50.000 visites. La mitjana de visites diàries l'últim any ha estat de 210. En dos anys en funcionament, el portal municipal ha acumulat un total de 7.400 pàgines, de les quals 1.450 corresponen a seccions fixes, 2.500 a notícies i novetats i 3.350 a actes d'agenda. L'agenda cultural, la borsa de treball, la informació general, els tràmits en línia, les notícies i el carrer són les pàgines més consultades.





L'Escola d'Adults completa aquest curs el seu quadre formatiu amb la preparació per obtenir l'ESO

L'Escola d'Adults de Castellar va arrencar el nou curs 2005-2006 el 19 de setembre i ho ha fet amb una gran novetat: la incorporació de classes de preparació d'alumnes que volen obtenir el Graduat d'Educació Secundària (GES) que equival a l'Ensenyament Secundari Obligatori (ESO). D'aquesta manera, el centre completa el quadre formatiu que pot oferir una Escola d'Adults, ja que en aquests moments ja realitza la formació per a l'accés al grau mitjà, al grau superior i l'accés a universitat per a majors de 25 anys.

Aquest any s'han matriculat a l'Escola d'Adults unes 120 persones. Diàriament, de 15 a 17 hores, s'imparteix la formació instrumental, en què es treballa, sobretot, l'aprenentatge i el domini de l'escriptura i la lectura. A partir de les 19 hores, comencen els cursos més específics, com les classes d'anglès i informàtica. Els dilluns i els divendres, també hi ha classes per a estrangers en què bàsicament s'ensenya llengua catalana i castellana. Per aquest curs, també s'estan preparant uns tallers socioculturals que es fan un cop al mes.

L'Ajuntament destina més de 700.000 euros als centres docents el 2005

L'Ajuntament de Castellar ha fet una despesa de 707.533 euros en els centres docents de primària i secundària aquest 2005. "La normativa obliga les administracions locals a finançar el manteniment, el subministrament elèctric i el servei de consergeria dels centres, però, sobre la taula, la despesa ha anat molt més enllà", ha manifestat la regidora d'Ensenyament, Mireia Casamada.

DESPESES 2005

Conservació 5 escoles públiques	383.600 euros
Manteniment	56.000 euros
Subministrament elèctric	30.600 euros
Neteja	247.000 euros
Calefacció	50.000 euros
Subvencions a les AMPA	70.000 euros
Activitats i altres despeses	48.000 euros
Inversions	182.222 euros
Inst. elèctrica CEIP St. Esteve	50.000 euros
Inst. elèctrica CEIP Bonavista	41.222 euros
Aulari infantil CEIP St. Esteve	91.000 euros
Projecte transició escola-treball	23.711 euros
TOTAL	707.533 euros

Una nova línia d'autobús uneix Castellar i Sentmenat

Sentmenat i Castellar van estrenar el 13 de setembre el servei d'autobús que connecta les dues poblacions per transport públic. El nou servei permet, d'una banda, connectar els ciutadans de Sentmenat amb el seu centre mèdic de referència, situat a Castellar i amb el qual, fins al moment, no hi havia cap tipus d'unió en transport públic. De l'altra, permetrà

als veïns de Castellar disposar de connexió amb transport públic amb dos municipis propers, com són Sentmenat i Caldes. **Per Castellar, la posada en marxa d'aquesta línia és un primer pas per aconseguir que aquesta línia acabi connectant els polígons industrials de les dues poblacions per tal de facilitar la mobilitat laboral**", va manifestar l'alcalde de Castellar, Montse Gatell.

La connexió de Sentmenat i Castellar mitjançant transport públic és fruit de llargues negociacions entre la Generalitat i els dos municipis. **"Aquest servei ens beneficiarà molt. Fins ara no teníem comunicació amb un servei tant bàsic com és el CAP, que el tenim a Castellar, que és on es troben les especialitats mèdiques i s'atenen urgències"** va manifestar el tinent d'alcalde de Sentmenat, Jaume Veneda.

La línia Sentmenat - Castellar farà cinc expedicions diàries, tres al matí i dues a la tarda.



S'obre al trànsit la ronda de Tramuntana

La ronda de Tramuntana va quedar oberta al trànsit en la seva totalitat a mitjan setembre. L'obertura del segon tram d'aquesta via, però, estava pendent de trobar una solució als problemes de visibilitat i, per tant, de seguretat, de la cruïlla entre la carretera de Sentmenat i aquest tram de la ronda de Tramuntana. Al final, s'ha establert que un tram d'aquesta segona part de la ronda serà d'un sol sentit. Serà només d'entrada, és a dir, de la carretera de Sentmenat en direcció a la ronda.

Així, aquest segon tram es dividirà, alhora, en dos trams: el primer, comprès entre la carretera de Sentmenat i el carrer d'Amadeu Vives serà d'una única direcció en sentit descendent i, el segon, entre el carrer d'Amadeu Vives i la ronda de Tolosa, serà de doble sentit. Aquest segon tram de la ronda comptarà amb aparcaments en línia a banda i banda de la via.

S'asfalta la zona nord de la C-1415 en el seu tram urbà

A mitjan setembre es van portar a terme els treballs d'asfaltat del tram de la carretera C1415 comprès entre la rotonda de la Dona Acollidora i els carrers del Mestre Miró i Bonavista. L'actuació va anar a càrrec de la Diputació de Barcelona, i s'emmarca en una intervenció que inclou l'asfaltat de tota la carretera fins a Sentmenat. En un principi, estava previst començar per l'asfaltat de la carretera i després fer l'actuació en el tram urbà de Castellar. L'Ajuntament de Castellar, però, va sol·licitar a la Diputació de Barcelona invertir l'ordre de les intervencions, perquè coincidís amb l'asfaltat del tram de la C-1415 afectat per les obres de la plaça Major.



74 nous contenidors de recollida selectiva a Castellar

L'Oficina 21 ha instal·lat aquest estiu noves àrees d'aportació al nucli urbà i a les urbanitzacions. També s'han completat algunes àrees d'aportació on mancava algun contenidor de recollida específica de paper, vidre o d'envasos. Es tracta d'una actuació prevista en el Pla d'acció municipal (PAM) 2004-2007. Amb la inversió actual, s'ha passat de les 42 a les 69 àrees d'aportació completa. En total, s'han instal·lat 74 nous contenidors de paper, vidre i envasos, que s'han afegit als 132 existents. Per tant, ara hi ha repartits pel nucli urbà, les urbanitzacions i Sant Feliu del Racó un total de 206 contenidors. **“Aquesta xifra representa un augment del 56 per cent. Un percentatge prou important, que afavorirà la participació dels ciutadans en la recollida selectiva”**, ha explicat la tècnica de l'Oficina 21, Pilar Còrdoba.

Primer aniversari de la implantació de la recollida de la matèria orgànica

El passat mes de setembre va fer un any de la implantació de la recollida de la fracció orgànica a les llars castellarenques. Durant aquest temps, tots els veïns del nucli urbà i les urbanitzacions han pogut separar a través dels petits contenidors marrons les restes de menjar del conjunt de la brossa domèstica.

Els residus recollits selectivament del total de residus municipals va ser durant l'any 2004 del 25,71%, una xifra similar a la del conjunt de Catalunya. En aquest primer any, el percentatge de matèria orgànica separada s'ha situat al voltant del 7%. Això significa, que s'han recollit 675 tones de matèria orgànica al llarg de l'any. Per quadrimestres, en el primer es van recollir 170 tones; en el segon 155, i en el tercer, 175 tones. Aquesta quantitat de matèria orgànica s'ha recollit del total de 330 contenidors que hi ha instal·lats al municipi, tant al nucli urbà com a les urbanitzacions.

“Amb la implantació de la recollida de la matèria orgànica s'avança en la millora de la gestió dels residus per tal que aquestes restes no vagin a parar a l'abocador, sinó que es valoritzin”, ha explicat la tècnica de l'Oficina 21, Pilar Còrdoba. **“Amb les tones recollides s'ha pogut fer compost i generar electricitat a través del tractament del gas metà que surt de la fermentació sense oxigen de les restes orgàniques”**, afegeix Còrdoba.

Per informar la població de la recollida de la matèria orgànica a les llars, ara fa un any, es va portar a terme una campanya casa per casa, sobre la importància de separar la brossa domèstica. Durant la campanya es van repartir cubells marrons a tots els domicilis. Una feina que s'ha repetit durant el mes de setembre d'aquest any, als domicilis de castellarencs nousvinguts.

Setmana de la Mobilitat Sostenible i Segura

Castellar es va adherir a la jornada del Dia sense Cotxes que va tenir lloc el 22 de setembre. A més, del 22 al 29, es va portar a terme la Setmana de la Mobilitat Sostenible i Segura. Amb l'activitat **“Una setmana per passejar”** els alumnes van poder comprovar al carrer amb l'ajuda d'un policia i un tècnic de l'Oficina 21 si algun cotxe realitzava alguna infracció que impedis la correcta mobilitat i la circulació dels usuaris de la via pública. Van participar-hi 170 alumnes dels centres de primària.



25 anys sobre rodes

L'any 1980, una quarantena de joves patinadors del poble van iniciar-se en la pràctica del patinatge amb la voluntat de passar una bona estona durant el seu temps de lleure aprenent un nou esport. L'entrenador de llavors, tenia unes petites nocions de patinatge, però no era cap professional. Va ser en aquest moment, quan es pot dir que es va fundar el Club de Patinatge Artístic Castellar.

Dues temporades després, la Junta de l'entitat va demanar assessorament a la Federació de Patinatge, i es va informar del que realment significava aquest esport. L'entitat va contractar a la Sra. Berbel, ara Jutgessa Internacional, perquè entrenés els joves patinadors. Va estar dos anys al club i hi va establir les bases del patinatge artístic. Després de retirar-se, Carina González es va fer càrrec dels entrenaments. González va estar sis temporades a Castellar i es va fer càrrec d'una seixantena de patinadors.

L'any 1985, Jorge Escribano, es va responsabilitzar del club. Quan va arribar es va trobar amb una entitat de 50 patinadors de nivell mitjà. Escribano va esdevenir una persona puntal per a l'entitat. Va formar a molts patinadors des de la base i els va fer pujar a categories. Teresa Sacristán que havia començat amb deu anys a patinar al club, va esdevenir l'ajudant d'Escribano en els entrenaments. La va ensenyar a fer de monitora. Escribano va estar al club castellarenc quatre anys, fins que va marxar al Club de Patinatge d'Horta, a Barcelona. Amb ell, també van marxar alguns patinadors de Castellar, que buscaven nous reptes.

En marxar Escribano, es va incorporar l'entrenadora internacional, Cristina Gibaja. Aquells anys van ser difícils, ja que el tarannà i el caràcter dur de la nova entrenadora va desanimar a molts patinadors a continuar al club. Només van resistir-hi una vintena d'alumnes. Gibaja va estar a Castellar



menys d'una temporada. Posteriorment, Piero Barecci, entrenador italià i jubilat, de 67 anys, es va fer càrrec de l'entitat. Barecci es desplaçava dos dies a la setmana a Castellar per donar assessorament al club i per ensenyar als patinadors algunes tècniques. Mentre, Teresa Sacristán es feia càrrec de l'entitat. I és que la Federació Espanyola de Patinatge va impedir a Barecci entrar a qualsevol pista estatal, pel seu fort caràcter. Per tant, la Teresa, amb tan sols 18 anys, i amb el títol d'entrenadora nacional, es va començar a responsabilitzar de molts aspectes del club. Barecci va estar un any i mig, i després, Sacristán va assumir la responsabilitat de la totalitat de l'entitat.

Joves promeses internacionals

Amb la incorporació de Teresa Sacristán al club, alguns joves patinadors van introduir-se en el món de l'alta competició. Àlex Llop va ser el primer. Va participar en campionats d'Espanya i Europa, tot i que l'any que havia de prendre part als Mundials, va deixar

el club castellarenc. Un any després, es va retirar del patinatge.

Paral·lelament, un altre jove patinador castellarenc, Jordi Castillo, va mostrar un gran entusiasme envers aquest esport. Les seves habilitats i el seu esforç constant el van convertir ben aviat, en un patinador internacional. En el Mundial al que va assistir va obtenir la segona posició al programa curt i la cinquena posició en la classificació general. Durant sis temporades ha representat la Federació Espanyola de Patinatge.

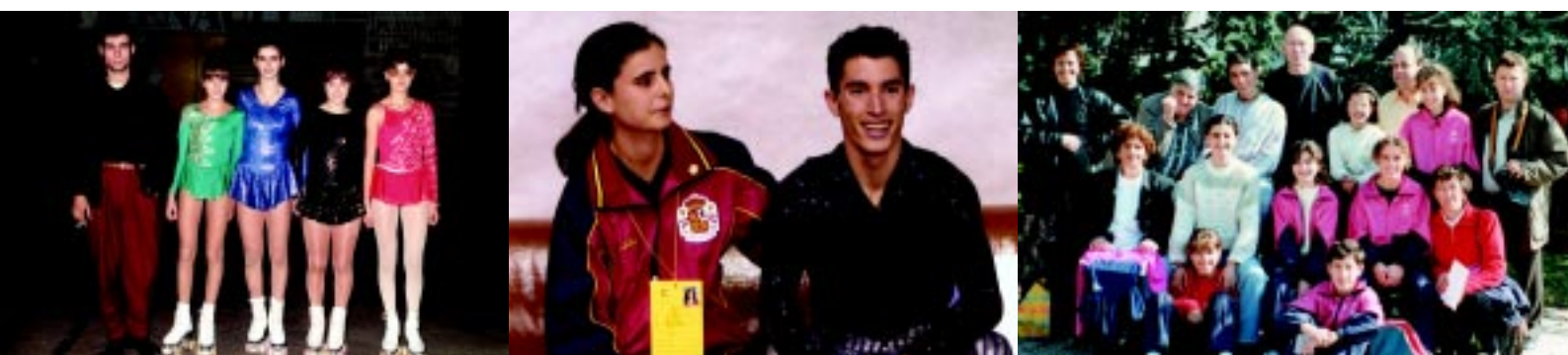

Els entrenaments i les instal·lacions

Actualment, formen part del Club Patinatge Artístic Castellar uns 75 patinadors, d'edats molt variades, des de ben petits fins a joves adolescents. Els patinadors més veterans també fan de monitors dels més petits. Aquesta temporada quatre patinadors ajudaran la Teresa Sacristán en els entrenaments. Hi ha diversos grups atenent als nivells dels alumnes: iniciació pels que comencen; el primer nivell pels qui comencen a participar en competicions (primera i segona prova) i el nivell de les categories. Els entrenaments es fan els dilluns, dimecres i divendres a la tarda, i els dissabtes al matí.

Durant els primers deu anys, el club va

utilitzar la pista descoberta de les instal·lacions esportives del carrer de Sant Feliu, tant a l'estiu com a l'hivern. Amb la construcció del Pavelló Joaquim Blume, les patinadores van poder començar a entrenar algunes hores al nou equipament. Mica en mica, han anat guanyant franja horària. Les instal·lacions del pavelló també han millorat amb el pas del temps. S'han fet reformes als vestidors, s'ha arreglat el terra de la pista, s'ha instal·lat calefacció... Però, el club demana que les reformes no s'aturin.

25 festivals de patinatge artístic

El tradicional Festival de Patinatge que es va fer durant la passada Festa Major va servir per celebrar oficialment els 25 anys de l'entitat. La festa va comptar amb la participació de patinadors internacionals i d'altres clubs convidats. En total, van participar en les exhibicions 160 patinadors. Després de l'actuació, els assistents van ser convidats a coca i cava.



Els gegants celebren un quart de segle



Un bon dia, en una de les reunions habituals de l'Esbart Teatral de Castellar, algú va deixar anar una proposta: construir uns gegants! Al principi, la idea semblava desorbitada, però de mica en mica, va anar agafant consistència. Els joves de l'ETC volien contribuir a la recuperació d'una de les tradicions més populars del país. Com que es trobaven sense punt de partida en el disseny i construcció, es va veure oportú presentar una imatge nova i diferent, d'acord amb el moment, i es va pensar en: El Sol i La Lluna. Dos imatges representatives del dia i la nit i significatives d'una continuïtat en el temps i en l'espai.

El dia 9 de setembre de 1979 van ser batejats a la font de la plaça Major. Va ser un bateig una mica polèmic. Membres de l'Esbart Teatral van patir un frontal i dur atac contra la llibertat d'expressió. Els capgrossos que acompanyaven els ge



gants i la comitiva, simbolitzaven autoritats amb caps d'animals. Aquesta paròdia va suposar que quatre membres de l'ETC passessin tres nits a la presó de Sabadell. Des d'aleshores no han deixat de participar en totes les Festes Majors de Castellar. Van ser presents en la I Trobada Internacional de Gegants celebrada a Matadepera el 1982 i també van protagonitzar la Primera (i única) Pujada de Gegants a Montserrat el 1983. A més, van participar a la III Trobada de Gegants del Vallès, el 10 de juliol de 1994, que es va fer a Castellar.

Des de la seva creació, de seguida es va anar creant al voltant dels gegants un conjunt d'activitats complementàries que van anar enriquint la participació en cercaviles i ballades. Es va crear un grup de grallers, un grup de percussió i xanquers. Amb el temps, el grup de seguidors dels gegants es va anar fent més nombrós i persistent, però el problema era que eren gent molt jove, d'entre 12 i 17 anys. Adolescents i joves que no podien suportar el pes dels gegants. Per tant, es va crear un tercer personatge: l'Estel. Es tracta d'un gegantó de dimensions més reduïdes que els altres dos que es va estrenar al setembre de 1985.

Durant tots aquests anys i fins avui, els gegants han esdevingut uns ciutadans més del poble, participant activament en diversos actes socials i culturals. Alhora també han adquirit una dimensió simbòlica molt important en participar de diverses mobilitzacions populars a favor de la llibertat d'expressió, en contra de la violència feixista o, més recentment, en el Correllengu 2005.

**EXPOSICIÓ 25 ANYS DE GEGANTS A CASTELLAR
DEL 13 AL 31 D'OCTUBRE
SALA DELS FINESTRALS DE LA BIBLIOTECA**



Disbauxa al carrer per Festa Major



“Estem contents de com ha anat la Festa Major. La població de Castellar s’ha bolcat de ple als actes programats i els carrers s’han omplert durant els quatre dies de gent”, ha manifestat Mireia Casamada, regidora de Cultura i Lleure. Concerts com el protagonitzat per la Principal de la Bisbal, el dissabte, o les actuacions de diumenge de Macedònia i Celtas Cortos, van ser els actes que van aplegar més gent.

El bon temps regnant durant les quatre jornades festives va fer possible que Castellar visqués amb tranquil·litat les activitats a l’aire lliure. Actes com la 1a Cursa de Cambrers, la 2a carrera de Trastos o la nit de música electrònica, tots ells organitzats pels grups de joves, Jappis, 4banks i l’Escuderia T3, van comptar, amb la participació entusiasta de la gent. També va ser especialment participat i vistós, el correfoc, que va anar de la plaça de Cal Calissó a l’Espai Tolrà. També van aconseguir una bona

participació les havaneres i el *country*, que van aplegar un bon nombre d’amants d’aquest ball a la plaça de Cal Calissó. La nit de les ciències ocultes, amb 5 bruixes de reconeguda solvència també van aplegar, un any més, una important assistència, així com també concerts destacats de música, com el de Ginesa Ortega i *Deu catalans i un rus*, amb Toti Soler, Llúcia Vives i Jordi Jané.

“La Jornada de la Infància també va funcionar molt bé i va aplegar molta gent. El canvi d’ubicació va ser un concert absolut, ja que l’Espai Tolrà és més ampli i permet col·locar més atraccions amb menys aglomeracions”, ha remarcat Casamada. En els moments més àlgids es van arribar a reunir 5.000 persones a la Jornada de la Infància.

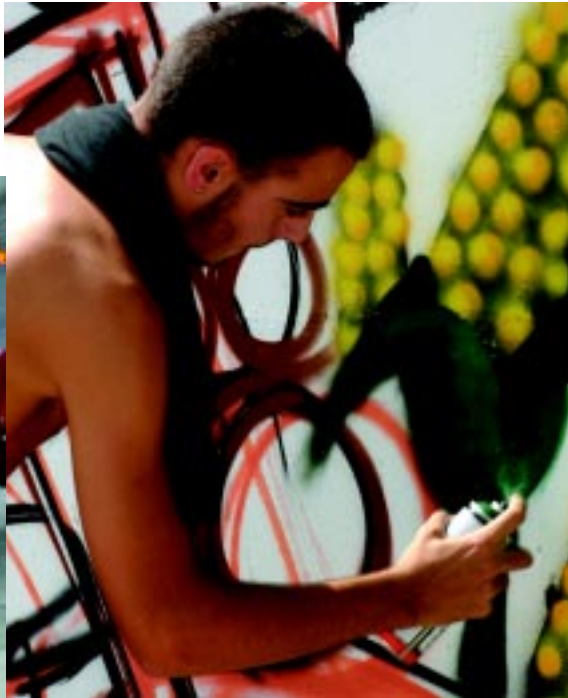

FESTA MAJOR 05



Manel Macià i José Luis Malvesí, guanyadors del 10è Ra·li Fotogràfic



PRIMER PREMI CATEGORIA DIGITAL - JOSÉ LUIS MALVESÍ

CV 158

28

PRIMER PREMI CATEGORIA RODET - MANEL MACIÀ



Premis categoria digital:

- 1r. José Luis Malvesí
- 2n. Aixa Martínez
- 3r. Montserrat Fígols

Premis categoria rodet clàssic:

- 1r. Manel Macià
- 2n. Lluís Latorre
- 3r. Andreu Massagué

Àfrica centra el mes de novembre

El mes de novembre torna el mes temàtic a Castellar. Una iniciativa organitzada per la Biblioteca, la Ludoteca, l'Escola d'Adults, el Punt d'Informació Juvenil i el Casal de Joves, amb la participació de les regidories de Cultura i Ensenyament i Ràdio Castellar. La idea és organitzar durant tot el mes, activitats al voltant d'un tema, en aquesta ocasió el continent africà, per ser un punt en què es poden programar activitats molt diferents per atreure tot tipus de públics.

Al llarg del novembre, es podran realitzar tallers de henna, danses africanes, dansa del ventre, percussió, cal·ligrafia àrab, disfresses o cuina. Hi haurà racons de consulta i informació sobre Àfrica: la seva realitat, costums, natura, història... A més, els equipaments estaran decorats amb motius africans. També es podrà veure una exposició de fotografies d'Àfrica del fotògraf i biòleg Lluís Dantart.

Al CEC hi haurà diverses xerrades amb diapositives sobre diferents països africans, especialment sobre projectes de cooperació al desenvolupament. També destaquen un concert de la Coral Sant Esteve amb repertori africà; sessions de l'Hora Infantil del Conte amb rondalles africanes i també una sessió de l'Hora Golfa del Conte. També destaca la presentació de l'entitat Viatges i Més amb vocació de ser més que una agència de viatges. Finalment torna la Ginkanimada, una proposta per als més petits per fer una gimcana durant el mes de novembre amb la participació de l'ACC sobre les banderes dels diferents estats africans.



El Casal de Joves ofereix nous monogràfics

Els joves ja poden tornar a gaudir de les activitats i propostes del Casal de Joves. El nou curs oferirà les activitats que ja són usuals al Casal com rol, màgic, piscina, flamenc, hip-hop, Internet, futbolí, billar, jocs de taula, lectura i estudi, i també engegarà un cicle de monogràfics adreçats a joves d'entre 20 a 30 anys. Es faran monogràfics de natura, de dansa del ventre o capoeira. El Casal de Joves obrirà les seves portes de dilluns a divendres de 17.00 h a 20.00 h.

Castellar celebra aquest octubre el Mes de l'Alimentació

Amb motiu de la celebració el 16 d'octubre del Dia Mundial de l'alimentació, l'Ajuntament de Castellar ha organitzat, un any més, diverses activitats que s'inclouen dins el Programa d'alimentació i nutrició que enguany, porta per nom "Ensenya'l a menjar". Unes activitats que tindran lloc al llarg del mes d'octubre i que s'adrecen als infants d'entre 0 a 14 anys. L'activitat estrella serà l'esmorzar saludable, el 17 d'octubre, adreçat a 2.300 infants i joves. Col·laboren amb la iniciativa els establiments Xarcuteria Marizel, Carnisseria Cassé, Cárnicas Merche, Fruites i Verdures Montse i Burrull, el Consum, el Forn de Pa Vinyes i el Forn Domènech. Els més petits de 3 a 6 anys, també tornaran a escoltar el conegut conte d'en Tastaolletes a càrrec de Rosa Fité.

A banda del repartiment de tríptics i material didàctic gràfic entre les escoles, aquest any també s'han editat imants de nevera sobre models de dinars i esmorzars. També s'han organitzat visites a horts castellarencs i el tast de forma lúdica de diferents verdures i fruites, així com algunes xerrades sobre hàbits d'alimentació en el marc de l'Escola de Pares. Durant el mes d'octubre, també s'elaborarà un estudi sobre els hàbits d'alimentació dels alumnes de 5è de primària a l'hora d'esmorzar.



24 hores de ràdio, per una ràdio de 25 anys



programa dedicat a la música clàssica que conduirà Àlex Vilaseca cada dijous de 10 a 12 de la nit. Quant a estils musicals, la ràdio també incorpora aquesta temporada un nou programa dedicat al món del reggae que us portarà Salva Solé els dimecres d'11 a 12 de la nit.

Però el més important no són només les novetats, sinó la continuïtat i la potenciació d'espais informatius i d'esports, del magazín La Drecera o de programes tan veterans com Estils, La Cara B, All Music, Renaixença, Castellar de Tarda, La Crema del Cafè o el QKK, espais imprescindibles per conformar una temporada de ràdio de gran qualitat i varietat.

Destacable també d'aquesta temporada és l'any sabàtic que agafa el programa Eclèctics que us oferirà una selecció de l'enregistrament de concerts de grans artistes, tant a nivell internacional com a nivell del cicle de La Mandràgora que s'han fet aquestes darreres temporades a l'Ateneu de Castellar.

Tot plegat conforma una ràdio de proximitat amb una oferta informativa, d'entreteniment i de cultura, amb pluralitat i qualitat, camí dels seus 25 anys d'història.

Des del dia 3 d'octubre Ràdio Castellar ha iniciat les seves emissions diàries de 24 hores per primera vegada a la seva història. Una novetat que coincideix amb la imminent celebració dels seus 25 anys de posada en funció. La programació de matinada s'iniciarà a les 12 de la nit amb un espai de jazz suau, mentre que d'1 a 3 us oferim el ja conegut espai relaxant i suggestiu Àrea Chill. De 3 de la matinada a 7 del matí, Joan Caba us ofereix una selecció de cançons de tots els temps, i de 7 a 8 del matí la ràdio us despertarà amb una selecció de música de jazz molt assequible i energètica.

La nova temporada de ràdio 2005-2006 presenta també altres novetats destacades, com l'estrena d'un nou

Programa d'animals domèstics

Esterilització i adopció

Tenir una mascota ens comporta moltes satisfaccions, però també obligacions. És molt important el control de la natalitat dels nostres animals de companyia, mitjançant els diferents mètodes d'esterilització (castració, vasectomia, lligament de trompes...), els quals, no només controlen la procreació sinó també problemes de comportament (marcatge territorial, agressivitat...). Penseu que els fills de gestacions no desitjades acaben en molts casos, essent abandonats abans del primer any de vida per gent que no ha estat capaç de fer front a aquestes obligacions, perquè no les ha tingut en compte abans d'adquirir l'animal. Més de la meitat del mateixos acabaran eutanasiats o morts a les carreteres.

L'adopció és una molt bona alternativa a l'hora d'adquirir una mascota, i avui en dia, existeixen entitats i associacions que lliuren els animals en bones condicions sanitàries i esterilitzats. Només d'aquesta manera, en un futur aconseguirem que cada animal que neix tingui un lloc digne a la nostra societat.

Clínica Veterinària Esther
Clínica Veterinària Novavet
Bitxos Clínica Veterinària

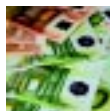

CALENDARI FISCAL

IAE (IMPOST D'ACTIVITATS ECONÒMIQUES),
 IBI DE RÚSTICA, TAXA D'ESCOMBRARIES,
 TAXA PER FRANGES
 DEL 12 DE SETEMBRE A L'11 DE NOVEMBRE 2005
 REBUTS DOMICILIATS: 21 D'OCTUBRE

SERVEI DE RECAPTACIÓ MUNICIPAL
 PASSEIG DE TOLRÀ, 1
 HORARI: DE DILLUNS A DISSABTE, DE 9 A 13 H



TALLERS D'ART

CLASSES DE DIBUIX, ELS DILLUNS;
 PINTURA, ELS DIMARTS,
 I ESCULTURA, ELS DIMECRES I DIJOUS,
 DE 19 A 21 H
 INSCRIPCIONS:
 AL CEIP MESTRE PLA O ALS
 TELÈFONS 93 714 20 92 O BÉ 93 714 58 02



TALLER PARCIPATIU PER A DONES

MAJORS DE 15 ANYS

26 DE NOVEMBRE
 INSCRIPCIONS AL SAC (PG. TOLRÀ, 1)
 EL TALLER PRETÉN COPSAR LES NECESSITATS
 DEL COL·LECTIU FEMENÍ DEL MUNICIPI
 HI HAURÀ SERVEI DE GUARDERIA A LA
 LUDOTECA

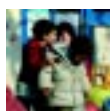

AJUTS A LES FAMÍLIES

AJUTS A LES FAMÍLIES AMB FILLS DE 0-3 ANYS,
 QUE ESCOLARITZIN ELS INFANTS A LES ESCOLES
 BRESSOL DE CASTELLAR
 150 EUROS A L'ANY
 SOL·LICITUDS AL SAC (PG. TOLRÀ, 1)



Torna el *country* a l'Espai Tolrà

Els amants de la música de Texas, han reprès les classes de *country* al mes de setembre. L'Espai Tolrà torna a acollir una temporada més, nous cursos de *country* fins el desembre, organitzats per l'entitat local Amics del Ball de Saló. Es fan els dimecres i els dijous, de 20.00h a 21.00h el primer nivell, i de 21.00h a 22.00h el segon nivell. Tot plegat, a la Sala Blava de l'Espai Tolrà.

29a Diada Sardanista al novembre

L'Agrupació Sardanista Amics de Castellar (ASAC) va reprendre al setembre els cursos de sardanes. Per la Festa de la Castanyada, el 31 d'octubre, l'entitat ha organitzat una ballada a càrrec de l'Orquestra Costa Brava, i el 6 de novembre, l'ASAC celebra la 29a Diada Sardanista de Castellar. Es farà a l'Espai Tolrà i actuaran les Cobles Marinada i Jovenívola de Sabadell.

La Xarxa es trasllada a l'Ateneu

Amb motiu de les obres de la plaça Major i del tancament provisional de l'Auditori, la nova temporada de La Xarxa es farà a la Sala de Petit Format de l'Ateneu. Continuaran les dues sessions, a les 12 h i a les 18 h. La temporada va començar el 2 d'octubre amb l'espectacle *Caleidoscòmic* de Marcel Gros. Ja el 6 de novembre, serà el torn de la Companyia Teresa Roig que portarà a Castellar l'espectacle *Contes de por per no tenir por*. I finalment, el 4 de desembre, Sergi Buka oferirà *Magikíssim*.

FINS AL DESEMBRE

**CURSOS DE COUNTRY
A L'ESPAI TOLRÀ**

**ELS DIMECRES I ELS DIJOUS,
DE 20 A 22 H**

6/11/05

**29A DIADA SARDANISTA
ESPAI TOLRÀ**

A LA TARDA

PRIMER DIUMENGE DE MES

**LA XARXA
SALA DE PETIT FORMAT DE
L'ATENEU**

12 I 18 H



Amb la tardor arriba la festa de la Castanyada

La Regidoria de Cultura i Lleure juntament amb la Comissió de Festes ha organitzat pel 31 d'octubre, una nova festa de la Castanyada. Els actes començaran a les 22.00 h a l'Espai Tolrà amb una Ballada de Sardanes; i a les 23.00 h, es farà un ball de festa a la Sala Blava, a càrrec de l'Orquestra Costa Brava. Durant el cap de setmana, també hi haurà la tradicional venda de castanyes i moniatos per part dels estudiants.

La Mandràgora proposa nous escenaris

A ritme de Jazz i Bossa Nova començarà el nou cicle de tardor de La Mandràgora. L'inici de temporada es farà el 22 d'octubre, al Calissó Art. Sílvia Orrico Quintet serà l'encarregat d'encetar un cicle organitzat per la Regidoria de Cultura i Lleure amb la col·laboració d'Acció Jam i l'ETC. Les actuacions seguiran el 5 i 25 de novembre, i el 17 i 30 de desembre. Dins del cicle hi tindran cabuda el folk i les versions de rock, blues, i pop.

Comença l'Hora Golfa del Conte

Aquest mes d'octubre s'ha iniciat una nova edició de l'Hora Golfa del Conte. En la primera cita literària es van llegir contes de Jesús Moncada i es va amenitzar la vetllada amb Joan Avellaneda a l'acordió i Jordi Cassanyer al baix. El 18 de novembre, es llegiran contes africans acompanyats de música de percussió africana; i ja el 2 de desembre es farà una sessió d'homenatge a Raúl Magnelli amb la música de la Coral sant Esteve.

31/10/05

FESTA DE LA CASTANYADA
SARDANES
BALL
ESPAI TOLRÀ I SALA BLAVA

22 I 23 HORES

**OCTUBRE - NOVEMBRE I
DESEMBRE**

MANDRÀGORA 2005
CALISSÓ ART I ATENEU

22 HORES

NOVEMBRE-DESEMBRE

HORA GOLFA DEL CONTE
BAR HARMÒNIC

22 HORES

PROPOSTES



LLEGEIX

El narrador, Christopher Boone, té quinze anys i pateix una forma lleu d'autisme. En sap molt de matemàtiques i poc sobre els éssers humans. Li agraden les llistes, els sistemes, la veritat... quan descobreix que han matat el gos d'una veïna, decideix iniciar una investigació.

Títol *El curios incident del gos a mitjanit* Autor Mark Haddon
Col·lecció Les Ales Esteses Editorial La Magrana



SINTONITZA EL 90.1 FM

La ràdio estrena les seves emissions 24 hores, i ho fa oferint una suggestiva programació de matinada que continuarà principalment espais musicals de jazz, de chill out i dels èxits de tots els temps, entre les 12 de la nit i les 8 del matí. Perquè la ràdio t'acompanya en tot moment, qualsevol dia i a qualsevol hora.

Títol Programació de matinada Horari tota la setmana, de 0 a 8 h
Equip Joan Caba i Serveis Tècnics de Ràdio Castellar



NAVEGA

El web de l'ACC és una acció més per potenciar la política de publicitat i comunicació dels comerciants del poble. Inclou informació bàsica sobre els establiments associats, activitats que s'organitzen al llarg de l'any i l'oferta de cursos adreçats als comerciants.

Nom <http://www.acccastellar.com>
Associació de Comerciants de Castellar



ESCOLTA

Zero Grados es va formar el Nadal de l'any 2004 i està integrat per cinc joves que estudien al Taller de Músics de Barcelona. Dos dels seus components són de Castellar. Els primers temes que han gravat són pop-rock, però mica en mica, van experimentant amb altres estils com el blues i el jazz.

Títol *Tu día* Lletres Laia Carrera
Autor Zero Grados Contacte laietacc@hotmail.com

JOVES

MONOGRÀFICS PER A JOVES D'ENTRE 20 A 30 ANYS

Dansa del ventre

Inscripcions: del 24 d'octubre al 4 de novembre

Casal de Joves

De dilluns a divendres, de 17 a 20 h



FORMACIÓ EN EL LLEURE INSCRIPCIONS OBERTES A EL PUNT

Enguany disposem d'un ventall de possibles cursos - monogràfics (massatge infantil, menjador escolar, curs de monitor, curs de directors...) per dur a terme, però volem escoltar les teves preferències. Vine a informar-te i a fer-nos saber la teva, per així poder-los impartir en els propers mesos.



octubre

<p>14 DIVENDRES CICLE ESTABLE DE TEATRE I MÚSICA 22 h <i>El mètode Grönholm</i> A càrrec de l'ETC Lloc: Sala Petit Format</p>		<p>15 DISSABTE L'HORA DEL CONTE 11 h Contes infantils A càrrec de David Triviño Lloc: Biblioteca Municipal</p>	<p>15 DISSABTE LLIURAMENT PREMIS VI CERTAMEN JOAN ARÚS 20 h Lloc: Calissó Art</p>	<p>15 DISSABTE CICLE ESTABLE DE TEATRE I MÚSICA 22 h <i>El mètode Grönholm</i> A càrrec de l'ETC Lloc: Sala Petit Format</p>
<p>16 DIUMENGE BALL 18 h Orquestra Castellar Lloc: Sala Blava de l'Espai Tolrà</p>	<p>16 DIUMENGE CICLE ESTABLE DE TEATRE I MÚSICA 18.30 h <i>El mètode Grönholm</i> A càrrec de l'ETC Lloc: Sala Petit Format</p>	<p>16 DIUMENGE CICLE ESTABLE DE TEATRE I MÚSICA 18.30 h Quartet Albada, Xiscó Aguiló i Mireia Pintó Lloc: Capella de Montserrat</p>		
<p>20 DIJOUS XIII ESCOLA DE PARES 21 h A càrrec d'Anna Cabré Lloc: Sala Petit Format</p>		<p>21 DIVENDRES CICLE ESTABLE DE TEATRE I MÚSICA 22 h <i>El mètode Grönholm</i> A càrrec de l'ETC Lloc: Sala Petit Format</p>		
<p>22 DISSABTE LA MANDRÀGORA 22 h Lloc: Calissó Art</p>	<p>22 DISSABTE CICLE ESTABLE DE TEATRE I MÚSICA 22 h <i>El mètode Grönholm</i> A càrrec de l'ETC Lloc: Sala Petit Format</p>	<p>23 DIUMENGE BALL 18 h Joan Carbonell Lloc: Sala Blava de l'Espai Tolrà</p>	<p>31 DILLUNS FESTA DE LA CASTANYADA 22 h - Sardanes 23 h - Ball Lloc: Espai Tolrà i Sala Blava de l'Espai Tolrà</p>	
<p>23 DIUMENGE CICLE ESTABLE DE TEATRE I MÚSICA 18.30 h <i>El mètode Grönholm</i> A càrrec de l'ETC Lloc: Sala Petit Format</p>	<p>28 DIVENDRES CICLE ESTABLE DE TEATRE I MÚSICA 22 h <i>El mètode Grönholm</i> A càrrec de l'ETC Lloc: Sala Petit Format</p>	<p>29 DISSABTE BALL 22 h Festa Country Lloc: Sala Blava de l'Espai Tolrà</p>	<p>31 DILLUNS CICLE ESTABLE DE TEATRE I MÚSICA 22 h <i>El mètode Grönholm</i> A càrrec de l'ETC Lloc: Sala Petit Format</p>	
<p>29 DISSABTE CICLE ESTABLE DE TEATRE I MÚSICA 22 h <i>El mètode Grönholm</i> A càrrec de l'ETC Lloc: Sala Petit Format</p>	<p>30 DIUMENGE BALL 18 h Jordi Bruch Lloc: Sala Blava de l'Espai Tolrà</p>	<p>30 DIUMENGE CICLE ESTABLE DE TEATRE I MÚSICA 18.30 h <i>El mètode Grönholm</i> A càrrec de l'ETC Lloc: Sala Petit Format</p>	<p>31 DILLUNS CICLE ESTABLE DE TEATRE I MÚSICA 22 h <i>El mètode Grönholm</i> A càrrec de l'ETC Lloc: Sala Petit Format</p>	

L'hora golfa Co del nte

a l'HarmoniC
22.00 h



la MANDRÀGORA

22.30 h

Divendres, 18 de novembre de 2005

Contes africans, amb percussió
africana d'acompanyament.

Divendres, 2 de desembre de 2005

Homenatge a Raül Magnelli,
amb l'acompanyament de
la Coral Sant Esteve.

Lloc: Bar Harmònic

(c/ Balmes, cantonada amb c/ País València)

Hora: 22.00h

Dissabte, 22 d'octubre

Calissó Art

Sílvia Orrico Quintet
Bossa nova, jazz

Dissabte, 5 de novembre

Calissó Art

Jaume Togores
Bossa nova, jazz

Divendres, 25 de novembre

Sala Butxaca de l'Ateneu - ETC

Deallà
Folck

Dissabte, 17 de desembre

Calissó Art

Round Jazz Quintet
Jazz

Divendres, 30 de desembre

Sala Butxaca de l'Ateneu - ETC

Synchronicity
Versions rock, blues, i pop

*Hi haurà servei de bar a la Sala de butxaca

Organitza



Ajuntament de
Castellar del Vallès



VIUCASTELLAR

Col·labora



Calissó Art

HarmoniC

BIBLIOTECA ANTONI TORT



Castellà del Vallès

