

CV

CASA DE LA VILA | 152 | FEB | 2005

www.castellorvalles.org



Ajuntament de
Castellar del Vallès



Portada: Col·locació de la primera pedra de les obres de la plaça Major

Autor: Josep Graells

CASA DE LA VILA

Núm. 152 · Febrer de 2005

Edita

Ajuntament de Castellar del Vallès

Coordinació

Cristina Herranz

Consell de Redacció

Departament municipal de Premsa:

Àlex Portolés, Cristina Herranz,

Montse Ferrer i Mònica Mimó.

Han participat en l'elaboració d'aquest número

Pep Montané, Eduard Garcia, grups municipals i regidories de l'Ajuntament de Castellar del Vallès

Disseny revista

Carles Martínez Calveras

Compaginació

Àngel Pastor

Carles Martínez Calveras

Fotografies

Josep Graells, Laia Planas, Ricard

Borràs, Sílvia Sanz, Alina Antonell,

Arxiu Municipal

Correcció lingüística

Servei Local de Català

Fotomecànica i impressió

SETGRAF

C. Dr. Balarí, 142, SABADELL

Dipòsit Legal

B-36.773-1987

Imprès en paper ecològic

TELÈFONS D'INTERÈS

Ajuntament	93 714 40 40
Fax Ajuntament	93 714 40 93
Fax Alcaldia	93 715 86 66
Contestador municipal	93 715 91 92
Ràdio - intern	93 714 43 40
Ràdio - Antena	93 714 30 55
Premsa	93 747 21 23
Fax Ràdio i Premsa	93 714 86 08
Regidoria de Cultura i lleure	93 714 44 35
Regidoria d'Ensenyament	93 715 90 35
Regidoria d'Urbanisme	93 714 44 10
Regidoria de Sanitat i Benestar Social	93 714 46 50
Regidoria de Governació	93 714 48 30
Regidoria de Joventut	93 714 44 35
Regidoria d'Esports	93 747 20 03
Fax Regidoria d'Esports	93 747 20 08
Mòbil Regidoria d'Esports	659 59 16 25
Reg. de Promoció Econòmica i Ocupació	93 714 42 06
Regidoria de Via Pública	93 715 96 35
Ludoteca municipal Les Tres Moreres	93 715 92 89
Polícia Local	93 714 48 30
092 Policia Local (urgències)	092
Oficina Municipal de Sant Feliu del Racó	93 714 65 98
Averies enllumenat (servei 24 hores)	900 13 13 26
Arxiu d'Història de Castellar	93 714 40 88
Arxiu Municipal - Telèfon	93 714 46 82
Fax	93 747 36 76
Associació de Comerciants de Castellar	93 714 67 39
Ateneu i Auditori Municipal Miquel Pont	93 714 44 35
Biblioteca Antoni Tort	93 714 47 35
Bombers de Castellar	93 714 49 51
Bombers (emergències/urgències)	112
Casal Catalunya	93 715 89 98
Casal d'Avis de la plaça Major	93 714 36 55
Casal d'Entitats	93 714 34 27
Casal d'Entitats (fax)	93 714 35 47
Casal de Joves	93 715 80 06
Casino del Racó	93 714 50 08
Centre d'Atenció Primària (Ambulatori)	93 747 11 11
Centre Feliuenc	93 714 42 88
CEIP Bonavista	93 714 41 95
CEIP Emili Carles-Tolrà	93 714 38 35
CEIP Sant Esteve	93 714 40 75
CEIP Mestre Pla	93 714 78 35
Col·legi El Casal	93 714 67 51
Centre Escolar La Immaculada	93 714 53 85
Ambulància d'Urgència	93 715 03 30
Escola d'Adults	93 714 83 55
Escola Municipal de Música	93 714 43 22
Farmàcia Casanovas (Av. St. Esteve, 3)	93 714 33 76
Farmàcia Farré (Ctra. de Sabadell, 48)	93 714 38 29
Farmàcia Germà (Balmes, 57)	93 715 86 78
Farmàcia M.D. Ros (Av. St. Esteve, 71)	93 714 50 25
Farmàcia Pilar Vilà Boix (Barcelona, 58)	93 715 90 99
Farmàcia Yangüela (Torràs, 2)	93 714 52 89
Funerària Castellar	93 714 63 15
Funerària Sabadell	93 727 74 00
Guàrdia Civil	93 714 51 96
Hospital de Sabadell (Parc Taulí)	93 723 10 10
IES Castellar	93 714 43 44
IES Puig de la Creu	93 747 33 22
Jardí d'Infància El Coral	93 714 37 15
Jutjat de Pau	93 714 77 13
Obra Social Benèfica	93 714 53 89
Parròquia de Sant Esteve	93 714 52 83
Parròquia Sant Feliu del Racó	93 714 52 48
Camp de Futbol Pepin Valls	659 59 16 37
Pavelló Municipal Joaquim Blume	659 59 16 15
Pavelló Municipal Puigverd	659 59 16 97
Pistes d'atletisme	659 59 17 38
Piscina coberta	93 714 28 11
Zona esportiva carrer Sant Feliu	659 59 16 40
Punt d'Informació Juvenil	93 714 34 27
Casal de Joves	93 715 80 06
Recollida de mobles i voluminosos	901 12 02 14
SOREA (servei d'aigües)	93 714 42 43
Servei de Català - Telèfon	93 714 30 43
Fax	93 747 22 07
Servei permanent de grues	93 714 52 99
Taxis Castellar	93 714 37 75

FARMÀCIES DE GUÀRDIA

FEBRER

1	Vilà	15	Farré
2	Germà	16	Ros
3	Farré	17	Casanovas
4	Ros	18	Yangüela
5	Yangüela	19	Germà
6	Yangüela	20	Germà
7	Vilà	21	Farré
8	Germà	22	Ros
9	Farré	23	Casanovas
10	Ros	24	Yangüela
11	Casanovas	25	Vilà
12	Vilà	26	Farré
13	Vilà	27	Farré
14	Germà	28	Ros

De 9 h a 9 h del dia següent

900 44 74 74

**NOU TELÈFON D'URGÈNCIA
PER AGRESSIONS**

24 hores al dia, 365 dies l'any

HORARI DEIXALLERIA

De dimarts a dissabte:

de 10 a 14 i de 16 a 18.30 hores

Diumenges: de 10.30 a 13 hores

Dilluns i festius: tancada

CONSULTES, QUEIXES I SUGGERIMENTS

Contestador municipal: 93 715 91 92

Fax d'Alcaldia: 93 715 86 66

Adreça electrònica: alcaldia@castellarvalles.org

Bústia de Casa de la Vila:

Passeig Tolrà, 1 - 08211 Castellar del Vallès

Castellar en obres

Les obres de la plaça Major ja **han començat**. Qui més qui menys haurà pogut observar l'enorme transformació que en pocs dies ha viscut el centre de Castellar durant els primers dies de treballs.

La Nau-1 ja és història i ha deixat una vista insòlita que deixa entreveure quines són les possibilitats de millora de la plaça. **El mercat ambulat dels dissabtes** s'ha traslladat a la zona antiga de la plaça, en una altra imatge mai vista. També s'ha delimitat el perímetre d'obres amb tanques i, per tant, ja no podem circular pels mateixos llocs. El desviament de serveis afectats per les obres, com el de l'electricitat, ha motivat també que s'aixequessin voreres a la carretera de Sentmenat i al carrer de Sala Boadella...

Tots aquests canvis, i més que en vindran (**com l'anunciat tall en un tram de la carretera de Sentmenat**), han ajudat a configurar una percepció entre la ciutadania que és prou evident: el centre de Castellar està en obres. O més ben dit, "**potes enlaire**". Aquesta sensació és col·lectiva i s'incrementa encara més si tenim en compte la coincidència amb altres obres públiques i privades que aquests dies també s'estan duent a terme en diversos carrers del centre.

Davant d'aquesta situació, cal fer algunes consideracions. La primera és que **hem d'estar mentalitzats a conviure durant uns mesos amb les molèsties pròpies de les obres**. D'altra banda, és imprescindible que l'empresa constructora **faci bé la seva feina** perquè les molèsties siguin les menys possibles. En aquest sentit, el **seguiment** que els responsables tècnics estan fent de l'obra és clau per garantir l'èxit en l'execució del projecte.

Al capdavant, tots hem de ser prou conscients que qualsevol obra pública no es fa per generar molèsties sinó per aconseguir un **benefici per al conjunt de la ciutadania**. D'aquí un temps, quan ja estiguem gaudint de la nova plaça Major, **podrem oblidar totes les molèsties** que ens hagin generat les obres.





Plaça Major: les obres han començat

Unes 300 persones es van aplegar a la plaça Major en l'acte de posada de la primera pedra de les obres de la plaça. L'acte institucional, que es va fer al voltant de la una del migdia, va venir precedit per una programació lúdica i cultural. La diada festiva es va encetar amb un esmorzar popular, que va constar de coca i moscatell per a tots els assistents. Tot seguit, van actuar el Grup de Ball de Gitanes i el Grup de Ball de Bastons. Després, la companyia Xirriquiteula va presentar el seu espectacle infantil *Girafes*.

Seguidament, va tenir lloc l'acte institucional de col·locació de la primera pedra, amb l'assistència de l'alcaldeessa de Castellà, Montse Gatell, i la Directora de Serveis Territorial del Departament de Governació i Administracions Públiques de la Generalitat, Violant Mascaró.

L'alcaldeessa va encetar la seva intervenció amb agraïments als assistents, a les entitats que durant anys han donat vida a la plaça Major, així com als arquitectes redactors del projecte, els tècnics municipals encarregats de supervisar-lo, regidors i als veïns, sobretot als de la mateixa plaça, que seran els qui patiran més directament les molèsties de les obres. **“Pretenem dotar Castellà d'una nova plaça Major, renovant el centre històric de la vila com a espai de relació dels ciutadans, fent-lo més atractiu i dotant-lo de nous serveis i equipaments”**, va manifestar l'alcaldeessa.



L'alcaldeessa, Montse Gatell, en l'acte de col·locació de la primera pedra de les obres.

El projecte de renovació i ampliació de la plaça Major preveu la construcció d'un aparcament soterrat de 260 places, un nou mercat municipal, un supermercat i un centre cultural revitalitzador de l'activitat del centre del municipi. **“Avui és un dia històric i també un dia per a la nostàlgia. Perquè avui comencem les obres que ens portaran a tenir una plaça Major per als anys que vénen, un pol d'atracció, un espai de relació, un centre vital del municipi que és el que Castellà es mereix”**, va explicar Gatell. Per aconseguir això, però, **“us demanem paciència i comprensió, perquè ens tro-**

barem amb un camí d'inconvenients i molèsties. Molèsties, però, necessàries perquè, en definitiva, estem treballant en aquest i molts altres aspectes, pel futur i el benestar de tots", va afegir l'alcaldeessa.

De la seva banda, la Directora de Serveis Territorials del Departament de Governació i Administracions Públiques de la Generalitat, Violant Mascaró, va felicitar el municipi de Castellar per tirar endavant aquesta obra que, va dir, "servirà per dotar el poble d'un centre viu i que serà el punt de referència per als ciutadans de la vila". "Des de la Generalitat donem tot el nostre suport a aquesta obra i per això donem 630.000 euros que està molt lluny de finançament total del projecte, però és una ajuda", va dir Violant Mascaró.



La carretera de Sentmenat es tanca al febrer

Aquest mes de febrer, quedarà tancada al trànsit la carretera de Sentmenat, en el tram comprès entre el passeig de Tolrà i els carrers de Colom i Sala Boadella. Aquesta restricció durarà en principi, sis mesos, i ve donada per l'inici dels treballs de perforament de la carretera per tal d'habilitar-hi l'aparcament subterrani. Per tant, al febrer es portaran a terme els treballs de desviament de serveis com la llum, l'aigua i el clavegueram, i ja al març, s'iniciaran les obres de perforament del nou aparcament que tindrà 260 places.

Les obres de remodelació de la plaça Major van iniciar-se el 10 de gener, amb uns treballs preliminars que van comportar en els dies posteriors, el tancament del perímetre de l'obra i la inhabilitació dels dos aparcaments de zona blava del voltant de la plaça. Per tant, ara només queda operatiu l'aparcament que té accés pel passeig de Tolrà. Un altre canvi important va ser l'enderrocament de la Nau-1 que es va fer a finals de gener. També el mes passat, va quedar traslladada la parada de taxis, els contenidors de deixalles de l'àrea de la plaça, la cabina de l'ONCE i l'eliminació de la parada de bus de la carretera de Sentmenat, situada a l'alçada de la Nau-1. A més, des del 22 de gener el mercat ambulant dels dissabtes s'ubica al voltant del sortidor i al carrer del Centre.

Respecte la circulació dels vehicles, properament s'habilitarà un vial provisional entre el passeig de Tolrà i el carrer de Torras, travessant el passeig de la plaça Major. A més, també s'implantarà la zona blava als carrers de Sala Boadella i Montcada en horari comercial. Aquesta mesura té per objectiu aconseguir que no hi hagi dèficit de places d'aparcament en el centre de la població.





La fàbrica de la O: del tèxtil als balls de saló

Sembla que la història es repeteix i gairebé setanta-cinc anys més tard la nostra plaça Major viurà una remodelació de la seva imatge, amb unes característiques completament diferents, atès que en aquell moment va significar la seva ordenació urbanística, amb la imatge que ha anat conservant fins als nostres dies.

L'any 1931, una mica abans que el consistori tirés endavant les obres que van convertir un immens terreny erm i cultivat, alhora, en la plaça Major i el seu passeig que hem conegut, i que enllaçava el nucli més antic amb la recent projectada carretera de Sentmenat, ja va viure una transformació: la construcció d'una nau tèxtil, que més tard fou ampliada amb un edifici gairebé bessó que donava al carrer de Colom. Ambdues naus han perviscut fins a l'actualitat, amb diverses finalitats, però potser la més popular ha estat la coneguda com la Nau o la Nau1 (per diferenciar-la de la seva *germana*), i que recentment ha estat enderrocada, tal com es va fer el febrer de 2004 amb la que hi havia al carrer de Colom.

La nostra Nau té el seu origen en la fabricació de teixits de cotó i era propietat de Joan Piñot. La segona nau fou destinada a quadre de telers i va sorprendre pels grans finestrals de les façanes, que permetien disposar de molta claror. Fou coneguda popularment com la *fàbrica de la O*, per la finestra rodona que hi havia a l'extrem superior de la façana de la carretera de Sentmenat i que recordava un ull de bou. Posteriorment, tal com consta en una guia publicada cap al 1924, Josep Ribas hi va instal·lar la producció de gèneres de creps i teixits d'alta novetat per a senyora, amb despatx a Barcelona i representants comercials arreu de la Península Ibèrica, incloent les illes Balears i Canàries i Àfrica.

No tenim constància quan van deixar de funcionar com a quadres tèxtils, però el fet és que fins al 1986 van continuar sota propietat privada, tal com ens consta en la informació respecte a les negociacions que l'Ajuntament va fer per a la seva adquisició i també d'una part dels terrenys de la mateixa plaça qualificats urbanísticament com a zona verda i que

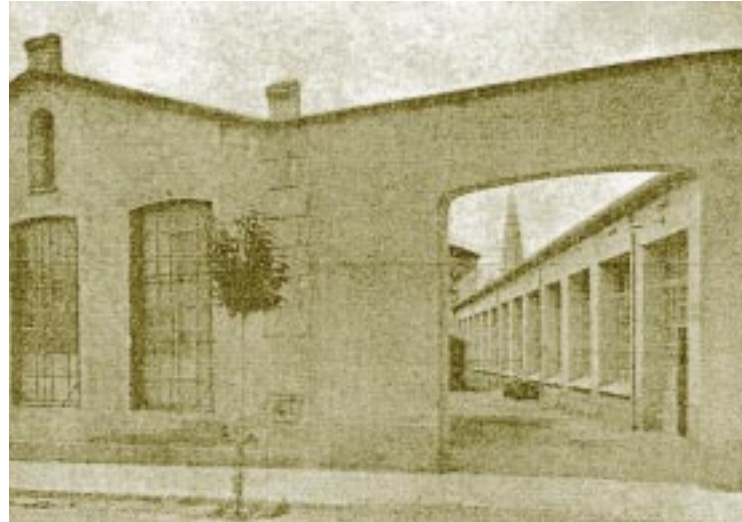

fins aleshores estaven en mans privades. Tot i així, només es va poder pensar en l'ús públic de la nau més antiga, perquè la segona estava utilitzada amb finalitats comercials en règim arrendatari.

El 12 de setembre de 1989 es va obrir la Nau (Nau 1), per celebrar-hi el primer acte públic: la II Fira d'Artistes Locals, de Comerç i d'Indústria (FIRART). L'equipament, de 1.000 metres quadrats, era el major recinte cobert de què ha disposat el municipi durant tots aquests anys i, per aquest motiu, es va convertir en l'espai lúdic per excel·lència per a la realització de tot tipus d'activitats lúdiques organitzades des de l'Ajuntament o per l'ampli ventall d'activitats generades per les entitats del municipi. La Nau va substituir, així, la funció que complien els antics envelats, que a Castellar havia tingut la seva ubicació justament davant d'aquesta nau, a l'aparcament situat al costat del centre escolar La Immaculada.

El 1995 l'Ajuntament va recuperar la segona nau per a l'ús públic, que també va ser utilitzada amb finalitats lúdiques i com a espai alternatiu a la Nau 1.



La Nau-1 ja forma part de la nostra memòria

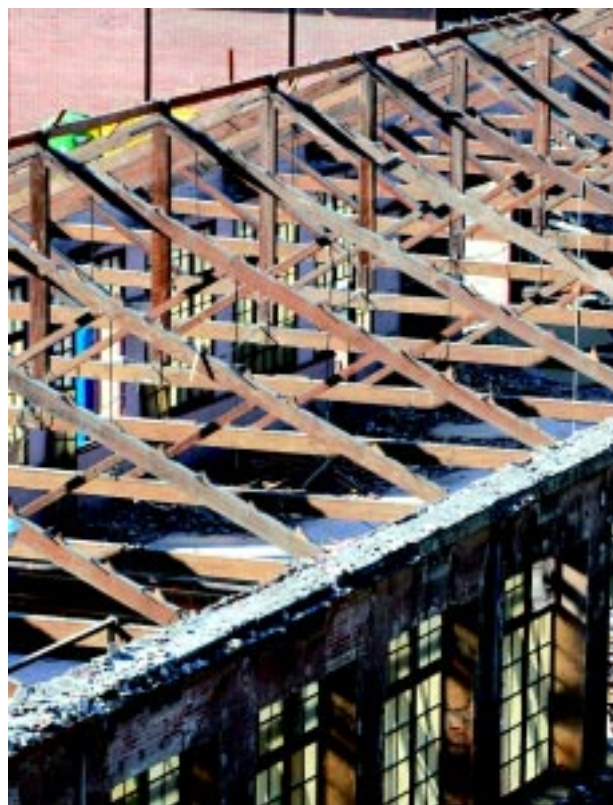

Els treballs d'enderroc de la Nau-1 es van iniciar el 10 de gener, amb el tancament del perímetre de la zona afectada i el desmuntatge de la coberta. Posteriorment, es van retirar les encavallades de fusta, i ja el 24 de gener es va procedir a l'enderroc de les quatre parets de l'edifici. L'empresa encarregada d'aquests treballs ha estat Enderrocs Castellar.





PLAÇA MAJOR

Grup Municipal de Convergència i Unió

La remodelació de la plaça Major és l'aposta de futur per un Castellar més ordenat, més accessible, més viu i amb més i millors serveis. Amb el començament de les obres hem començat un nou cicle del municipi, hem començat un període històric que ve d'un passat ric i es dirigeix a un futur millor. El que fem a la plaça Major (260 places d'aparcament soterrat, un nou mercat municipal, un supermercat, habitatges, locals comercials, nous equipaments culturals i una gran superfície d'ús públic) és renovar el centre, estructurar un pol d'atracció, un espai de relació i el centre vital que Castellar es mereix. Aquesta és l'obra de tots els castellarencs que l'han fet possible i de tots els que en gaudiran.



LA PLAÇA MAJOR, CENTRE NEURÀLGIC

Grup Municipal d'Esquerra Republicana de Catalunya

La plaça Major ha de tomar a ser el centre neuràlgic i l'eix vertebrador de la nostra Vila i el principal punt de referència de relació ciutadana i de dinamització comercial, cultural i social dels castellarencs i castellarenques.

Aquesta és la transformació més important del centre històric de Castellar, tant per la seva dimensió social, com pel seu cost econòmic, i s'ha aconseguit un bon finançament privat i de la Generalitat que ens permet continuar fent altres inversions també molt necessàries per Castellar. Ara que ja han començat les obres caldrà que tots plegats tinguem molta paciència. Fins aquí hi ha hagut un procés de participació i informació ciutadana molt important que continuarà per tal de resoldre els possibles problemes que vagin sortint i acabar de definir alguns espais i quins usos han de tenir.



EQUILIBRI ENTRE FINANÇAMENT I INTERESSOS SOCIALS

Grup Municipal Iniciativa per Catalunya Verds - Esquerra Unida i Alternativa

La plaça Major ens costarà més de 15 milions d'euros, el seu finançament ha portat l'equip de govern a comportar-se com un especulador en la venda del solar de la plaça Major on han primat més els interessos privats que els socials. Creiem que tenint en compte l'escassetat de sòl públic, que el mateix Equip de Govern ha posat de manifest reiteradament, hagués sigut convenient buscar l'equilibri entre el finançament necessari per al projecte i el compliment d'aquesta funció social, que en aquest cas seria la de facilitar habitatge protegit a preus raonables. Política que quanta més se'n faci millor, procurant així més pels interessos dels joves i les famílies amb rendes baixes i no tant pels interessos privats encara que la seva finalitat sigui la de finançar la plaça Major.



JA ERA HORA

Grup Municipal Socialista

Sembla que per fi comencen les obres de la plaça Major, al menys ja s'ha col·locat la primera pedra, gairebé dos anys després del previst inicialment i sense tenir una idea clara de l'ús definitiu dels espais i de quan ens costarà. De totes maneres sigui benvingut l'inici de les obres.

Estem davant del projecte més important de Castellar des de fa molts anys i si es fa bé pot impulsar la centralitat de la plaça i resoldre problemes històrics d'abandonament i de mobilitat. Per aquesta raó el nostre Grup va recolzar en el seu moment el projecte de la plaça i hem estat més crítics amb el concurs d'adjudicació, que impossibilitava que una petita part dels habitatges previstos fossin de protecció oficial.

Ara considerem imprescindibles algunes coses: que el termini de les obres s'ajusti al previst (dos anys), que es controli el seu cost; que el veïns, especialment els més propers i afectats, siguin sistemàticament informats de cada pas a donar i que es creï una comissió de seguiment integrada pels serveis tècnics, els grups municipals i els ciutadans i que es permeti la participació ciutadana en el desenvolupament del projecte.



LA PLAÇA MAJOR

Grup Municipal del Partit Popular de Catalunya

En principi nosaltres estàvem en contra del projecte de la plaça Major, perquè ens semblava una obra massa gran i costosa per a un poble com és Castellar. No som un poble suficientment gran per fer obres d'aquestes característiques. Crèiem que segurament mai li trauríem un benefici, tenint en compte la quantitat de grans superfícies que s'han situat al polígon. Però posteriorment, vam intentar veure la part positiva al projecte, vàrem votar a favor, perquè era donar novament vida al centre del poble, que realment és on s'ha de crear comerç i vida, ja que anem on anem la vida del comerç sempre és al centre, és un cas, Sabadell. També vàrem pensar que nous comerços implicava nous llocs de treball per a la gent del poble.

L'ermita de Sant Pere Ullastre ja és patrimoni arquitectònic municipal

L'església de Sant Pere Ullastre ha passat a ser propietat de l'Ajuntament de Castellar del Vallès, que s'encarregarà de la restauració i conservació de l'ermita. El ple del 21 de desembre va fer l'aprovació del conveni de donació de l'ermita per part del seu propietari al consistori.

L'ermita de Sant Pere Ullastre, de 85,19 metres quadrats construïts, data del segle XII i consta d'una nau rectangular i tres absis semicirculars. Es troba annexada a la masia de Can Sampere, i ubicada en un terreny de 187,39 metres quadrats, que també passarà a ser propietat de l'Ajuntament. Segons estableix el conveni, el consistori haurà de redactar el projecte de reparcel·lació d'aquesta porció de terreny, per l'obtenció de la llicència municipal.

Amb aquesta donació es pretén assegurar la restauració i conservació de l'ermita de Sant Pere Ullastre, que anirà a càrrec de l'Ajuntament, i vetllar pel correcte ús d'aquest immoble, que es posarà a disposició de tota la població perquè els castellarencs i castellarenques puguin gaudir d'aquest patrimoni. En aquest sentit, l'Ajuntament redactarà una normativa de visites i ús de l'ermita, de comú acord amb la propietat. L'Ajuntament es farà càrrec de la redacció del projecte executiu que regirà la restauració de l'ermita, i assumirà el cost dels treballs.



L'Ajuntament forma part de la Fundació del Museu Nacional d'Escacs amb seu a Castellar

L'Ajuntament de Castellar va aprovar en el Ple del 21 de desembre els estatuts de la Fundació Museu Nacional d'Escacs, després que els altres dos socis, la Federació d'Escacs de Catalunya i el Club d'Escacs Castellar, ja els hagin aprovat. La Fundació, de caràcter privat, té per objectiu la creació d'un museu permanent d'escacs que esdevingui posteriorment el Museu Nacional d'Escacs, que sigui de referència a tot Catalunya i que tingui seu a Castellar del Vallès.

Una vegada aprovats els estatuts, el pas següent és la constitució del Patronat de la Fundació, que estarà format per set persones: tres representants de l'Ajuntament, dos del Club d'Escacs de Castellar i dos més, de la Federació d'Escacs de Catalunya. La presidència recaurà en l'alcaldeessa de Castellar, Montse Gatell.

El Museu Nacional d'Escacs treballarà en la recopilació de diferent material d'institucions, entitats i particulars, com jocs i taulells d'escacs que puguin tenir interès històric, ja sigui de procedència o artístic. També en la recopilació de revistes, llibres, rellotges, fotos, i altres documents.

Tot i que el Club d'Escacs de Castellar ja disposa d'un espai específic al local social de l'entitat, on hi té exposat diferent material sobre els escacs, la intenció amb la futura constitució del Museu Nacional d'Escacs de Castellar del Vallès és buscar una nova ubicació, més àmplia, que esdevindrà la definitiva.

Actualment el Museu té la seva seu al Club d'Escacs Castellar, al c/ Barcelona cantonada amb el c/ Catalunya. Els horaris d'obertura són els establerts per l'entitat, tot i que també es poden pactar per visites particulars o de grups.



S'aproven els pressupostos i la plantilla per al 2005

El Ple de l'Ajuntament del 15 de desembre va aprovar el pressupost i la plantilla de personal per al 2005 després d'un ampli debat entre l'equip de govern i l'oposició. Tot i formar part d'un mateix paquet, i a petició del Grup Municipal Socialista, la votació del pressupost i la plantilla es va fer per separat.

L'alcaldesa, Montse Gatell, va explicar que el pressupost del 2005 suposa un increment del 13,84% respecte el pressupost de 2004. Pel que fa als ingressos, el pressupost recull un augment amb relació al del 2004, que es materialitza, bàsicament, amb l'actualització del preu de taxes i impostos, i amb l'augment de població al municipi, que fa que l'IBI s'incrementi, el 2005, en un 10 per cent respecte el 2004.

Respecte a les despeses, l'alcaldesa va manifestar que **"s'ha apostat per una política de contenció i d'estalvi, sense treure qualitat ni serveis als ciutadans"**, i va repassar les grans línies en què l'equip de govern té previst treballar l'any que ve, com la neteja viària i la recollida d'escombraries, les polítiques socials i l'atenció ciutadana i noves tecnologies.

La regidora del PSC Rosa Massot va apuntar la possibilitat de tancar l'any amb dèficit, tot i que va reconèixer que **"no passa res si és per donar un bon servei al ciutadà"**. També va reivindicar, a grans trets, l'habilitació d'una escola bressol pública, la figura d'un gestor, ampliar el programa d'atenció a la joventut, un control acurat de les concessionàries de serveis a l'Ajuntament i l'elaboració d'uns pressupostos participatius. En resposta a la intervenció de la re-



gidora socialista, l'alcaldesa va reconèixer que és un pressupost ajustat i que **"lògicament, no passa res si es tanca amb dèficit"**. Montse Gatell també es va mostrar desfavorable a la figura d'un gestor ja que, va dir, **"no ens sembla necessària, almenys de moment, una figura que estigui entremig dels polítics i els tècnics. Per governar políticament ja hi ha els polítics i per fer-ho tècnicament, tenim una bona plantilla"**.

Pel que fa a les inversions, el regidor socialista Pepe González va criticar el ritme que, durant el 2004, s'ha seguit en l'execució de les inversions previstes en el Pla d'acció municipal (PAM) 2004-2007. **"Tenim la impressió que a nivell d'inversions el 2004 ha estat un any pràcticament perdut"**, va manifestar el regidor. El regidor d'Hisenda, Jordi Permanyer (ERC), va demanar que la valoració de les inversions es faci al final del PAM i no abans, ja que **"les inversions requereixen un procés llarg i complex, ja que suposen la convocatòria de concursos, l'adjudicació de les obres, etc."**. En concret, va respondre al regidor del PSC que, l'aparcament de camions s'ha retardat perquè la Generalitat està estudiant la possibilitat de fer-se

càrrec del 100 per cent del cost del servei. De la seva banda, el regidor d'ICV-EUiA, Xavier Garcia, va demanar **“l'elaboració d'una memòria que resumeixi la gran quantitat de números que formen un pressupost, i els faci intel·ligibles pels ciutadans”**. Garcia també es va mostrar favorable a l'aplicació de contribucions especials per qüestions, va dir, **“de justícia social”**. L'alcaldeessa va contestar que l'equip de govern no aplicarà contribucions especials mentre una actuació es pugui finançar d'una altra manera.

Ple del 21 de desembre

En aquesta sessió es van aprovar per unanimitat pràcticament tots els punts de l'ordre del dia. En primer lloc es va aprovar el Projecte de pla de migració de Castellar del Vallès, que va estar immers en un petit debat sobre si es tractava estrictament d'un pla o tan sols d'un projecte.

Segons el regidor del PSC Pepe González **“és una recopilació d'informació molt interessant per fer un pla, però no un pla en si”**. L'alcaldeessa, Montse Gatell, va aclarir que, el que es portava a aprovació era el Projecte del pla de migració, ja que **“el pla es redactarà mentre s'executa en base a les directrius que marca aquest projecte”**. El regidor de l'Àrea Econòmica, Jordi Permanyer (ERC), va afegir que **“es tracta d'un primer pas. Mica en mica, es definirà amb més actuacions i activitats concretes”**. Una discussió semblant es va repetir en l'aprovació del Pla d'atenció a les persones amb disminució. El regidor socialista, Ignasi Giménez, va destacar que **“ens hauria agradat que fos més concret, però valorem l'esforç de les associacions que estan pendents de l'execució d'aquest pla”**.

El Ple també va servir per aprovar els estatuts de la Fundació Museu Nacional d'Escacs, un projecte que, segons l'alcaldeessa, **“ens il·lusiona i que ens compromet a proporcionar al Club d'Escacs la ubicació més adient per aquest museu”**. El regidor socialista, Pepe González, va manifestar el recolzament del PSC a la iniciativa i va manifestar que **“serà important per la projecció externa de Castellar”**. En la mateixa línia es va manifestar el regidor d'ICV-EUiA, Xaiver Garcia, que també va apuntar que **“fets com aquests poden ajudar a consolidar una identitat de vila”**.

El conveni que regeix la donació de l'ermita de Sant Pere Ullastre a l'Ajuntament també va comptar amb el suport de totes les forces polítiques. La regidora del PSC, Rosa Masot, va apuntar la idea d'organitzar activitats per donar a conèixer l'ermita un cop estigui restaurada i el regidor d'ICV-EUiA, Xavier Garcia, va manifestar que és molt positiu recuperar el patrimoni cultural i històric de la vila.

ACORDS DE GOVERN PLE DEL 15 DE DESEMBRE

PLANTILLA AJUNTAMENT 2005:
15 VOTS A FAVOR (CIU, ERC I PSC)
1 VOT EN CONTRA (ICV I EUA)

PRESSUPOST 2005:
10 VOTS A FAVOR (CIU I ERC)
6 VOTS EN CONTRA (PSC I ICV I EUA)

ACORDS DE GOVERN PLE DEL 21 DE DESEMBRE

**PROJECTE DE PLA DE MIGRACIÓ
DE CASTELLAR:**
UNANIMITAT

**PLA MUNICIPAL D'ATENCIÓ A LES
PERSONES AMB DISMINUCIÓ:**
UNANIMITAT

SANT PERE D'ULLASTRE:
UNANIMITAT

ADHESIÓ XARXA SIDA I MÓN LOCAL:
UNANIMITAT

ESTATUTS MUSEU ESCACS:
UNANIMITAT

**ORDENANÇA CIRCULACIÓ
VIA PÚBLICA:**
UNANIMITAT

CONVENI PERMUTA:
14 VOTS A FAVOR (CIU, ERC I PSC)
1 ABSTENCIÓ (ICV I EUA)



Augmenta la inversió en la recollida d'escombraries i la neteja viària

El pressupost de 2005 preveu un augment de la inversió destinada a la neteja viària i a la recollida d'escombraries, que permetrà la compra de nova maquinària, la incorporació de més personal i l'ampliació de freqüències del servei. A més, aquest any també tindran un pes important les campanyes informatives i de sensibilització referents al respecte a l'entorn natural i espais públics.



Recollida d'escombraries

Fer recollida selectiva a Castellar serà més còmode a partir d'aquest any. L'Ajuntament incrementarà al voltant d'un 50% les àrees d'aportació voluntària que estan ubicades als carrers del municipi. Castellar ampliarà en 19 les àrees d'aportació voluntària, de manera que es passarà de 42 a 61 àrees. En total, el consistori instal·larà uns 60 contenidors nous de recollida selectiva. Aquesta és una de les millores previstes en el Pressupost del 2005, que preveu en la recollida d'escombraries una despesa de 862.000 euros, mentre que el 2004 va ser 625.750 euros. A més, s'ha previst augmentar la freqüència de pas de la recollida d'aquests contenidors fins a una mitjana de tres vegades a la setmana. L'objectiu és aconseguir que els contenidors no s'omplin fins a desbordar-se i impossibilitin a la ciutadania fer l'aportació de les diferents fraccions segregades dels residus.

A banda d'aquestes mesures, el consistori també tirarà endavant, tal com es va presentar en el Fòrum Ambiental reunit el 13 de desembre passat, noves campanyes de sensibilització i informació per fomentar la recollida selectiva entre els ciutadans.





Neteja viària

La despesa en la **neteja viària** passarà de 432.100 a **715.000 euros**, quantitat que permetrà la incorporació d'una escombradora, un vehicle "porter" i dos peons. Amb això, s'aconseguirà incrementar la freqüència, que pujarà de les dues a les tres passades setmanals en els circuits que es fan per tot el poble. A més, també es passarà dels dos als tres dies la setmana en la recollida de mobles.

Aquest 2005 també es posarà un èmfasi especial en les campanyes informatives relacionades amb la neteja viària. En aquest sentit, s'engegarà una campanya de sensibilització adreçada al conjunt de la població, però especialment als propietaris d'animals domèstics, per tal que recullin els excrements que els seus animals fan al carrer. Una campanya que se suma a la campanya sancionadora que la Policia Municipal va engegar a finals de 2004, segons la qual els propietaris d'animals que no recullin els excrements i siguin detectats per agents de la policia, podran ser denunciats i multats amb sancions que poden anar dels 150 als 450 euros.

A més, aquest any també es tirarà endavant una campanya en què es demana l'ajut dels vilatans per tal de mantenir net l'entorn. Una col·laboració que ha de ser doble: d'una banda, es demana als ciutadans que prenguin una actitud cívica i responsable de no embrutar l'espai públic i, de l'altra, es sol·licita la implicació dels veïns per tal d'accelerar la intervenció dels serveis de neteja, en cas de detectar una plaça bruta o un contenidor ple.

S'instal·len contenidors soterrats de deixalles a la urbanització de Ca n'Oliver

Al gener van entrar en funcionament els contenidors soterrats que hi ha instal·lats a la ronda del Turuguet, a la nova urbanització residencial de Ca n'Oliver. El sistema de soterrament de contenidors millora l'estètica i la higiene de la via urbana, elimina les males olors, sobretot a l'estiu, i alhora ocupa menys espai. Els contenidors soterrats estan distribuïts en cinc plataformes independents, dues pels contenidors de brossa, dues pels de matèria orgànica i una pels contenidors de selectiva. Els contenidors de brossa tenen una capacitat de 3.200 litres; els de selectiva de 3.000 litres i els de matèria orgànica de 1.100 litres, cadascun. La descàrrega dels residus es fa amb el camió habitual de recollida d'escombraries, i l'accionament de pujada i baixada dels contenidors és hidràulic.

Els contenidors soterrats instal·lats a la ronda del Turuguet s'afegeixen als contenidors que ja es van instal·lar a Cal Calissó al 2003. Properament, també entraran en funcionament uns altres a la zona de la Tolrà.





Es renova la instal·lació elèctrica del CEIP Bonavista

La instal·lació antiga presentava una situació de desgast pel pas dels anys i, a més, no podia assumir el consum que requereixen els aparells elèctrics de l'immoble. Amb aquesta actuació, es dota l'edifici d'una instal·lació elèctrica moderna i adequada a la normativa. En aquest sentit, s'instal·len conductors elèctrics de baixa emissió de fums per tal d'eliminar riscos en cas d'incendi. Es tracta d'uns conductors que, en cas que es declari un foc causat per un curtcircuit, no desprenen fum i, a més, s'apaguen per ells mateixos. A més, també s'instal·laran llums d'emergència a tot l'edifici, s'incrementaran els punts de llum i s'augmentaran els nivells lluminosos, d'acord amb el Reglament electrotècnic de baixa tensió. Finalment, també es protegiran els fluorescents de les aules amb uns tubs de plàstic que evitaran que es desprenduin vidres sobre els alumnes, en cas que el fluorescent es trenqui.



Es pavimenta una vorera a la parada de La Vallesana de la ronda de Llevant

A mitjan gener es van portar a terme uns treballs de pavimentació d'una vorera situada a la ronda de Llevant, cantonada amb el carrer de Balmes. L'actuació preveia l'habilitació d'una zona de paviment amb panot, pels usuaris que esperen La Vallesana en la parada, ubicada a la ronda de Llevant. La nova vorera ocupa una superfície de 200 metres quadrats. L'actuació permetrà als vianants i als usuaris de La Vallesana disposar d'una zona pavimentada, ja que actualment, la vorera és de terra i quan plou, s'hi fa fang. Els treballs els ha executat l'empresa Asfaltats Ribà. El cost és de 12.000 euros, que finança l'Ajuntament.

S'encercla la zona de jocs de la plaça d'Europa amb una tanca per incrementar la seguretat

L'Ajuntament continua, aquest 2005, amb la campanya de tancament de les zones de jocs infantils de les places, per tal d'adequar-se a la normativa i fer que siguin espais més segurs per als nens i nenes. Al gener, es va col·locar una tanca a l'àrea de jocs de la plaça d'Europa. Concretament, s'ha encerclat el perímetre de la zona de jocs, de manera que, d'una banda, s'incrementa la protecció i la seguretat dels nens i nenes que hi juguen i, de l'altra, s'impedeix als animals, especialment als gossos, que accedeixin a aquesta àrea. La tanca és de fusta i amb els cantons arrodonits, per tal de disposar d'un perímetre més tou que assegurï que els infants no es facin mal, en cas que topin amb aquesta tanca. Aquest tipus de tanca perimetral només es troba, ara per ara, a la plaça Major i a la plaça del Forjador. Al llarg de l'any, però, la campanya continuarà amb la col·locació d'una tanca a la plaça de Francesc Macià.



Castellar demana la ronda Oest per al 2007

L'Ajuntament de Castellar del Vallès ha rebut amb satisfacció l'anunci del perllongament de la ronda Oest fins a la carretera B-124, que connecta Castellar amb Sabadell. El consistori recorda, però, que de moment no s'estan complint els terminis pactats amb l'anterior govern de la Generalitat, segons els quals al 2004 havien de començar les obres i el perllongament havia de ser una realitat el 2007.

“Nosaltres estem molt contents que es faci aquest perllongament, perquè fa molts anys que lluitem perquè sigui una realitat”, ha manifestat la regidora de l'Àrea de Territori i Urbanisme, Gemma Perich. “Aquesta via ens estalviarà passar pel centre de Sabadell i, per tant, ens estalviarà moltes cues, sobretot en hores punta”, ha explicat Perich. El que cal ara, ha afegit, és “assegurar-nos que els terminis es compleixin i, per tant, que aquest perllongament estigui enllestit al 2007, tal com l'anterior govern de la Generalitat es va comprometre”.

Mentre el perllongament de la ronda Oest, però, encara no sigui efectiu, l'Ajuntament de Castellar ha fet extensives al Departament de Política Territorial i Obres Públiques unes demandes per millorar les condicions d'accés al municipi per la carretera B-124. D'una banda, sol·licita més seguretat i, per tant, mesures de prevenció immediates per controlar la velocitat a la via i, de l'altra, l'habilitació d'un carril bus que permeti, donar unes garanties al transport públic. “Ho creiem indispensable per donar credibilitat als horaris i que els usuaris no es vegin afectats constantment per retards en el pas dels autobusos”, ha manifestat la regidora.



Plànol facilitat per la Generalitat de Catalunya.

El consistori està satisfet per l'anunci del PTO del perllongament de la ronda Oest fins a la B-124, però sol·licita que s'acompleixin els terminis.



El Punt d'Informació Juvenil es trasllada a la plaça Major

El Punt d'Informació Juvenil es trasllada a un nou espai, dins de l'edifici del Casal d'Avis de la plaça Major. La nova ubicació suposarà, bàsicament, un notable benefici d'espai que permetrà disposar d'un espai públic de connexió a Internet, noves àrees i, alhora, acollir la seu de la Regidoria de Joventut. Les noves dependències del Punt s'ubicaran a l'antiga sala de manualitats que ja no s'utilitza, perquè totes les activitats es fan al Casal Catalunya.



El Punt es traslladarà a les dependències que es troben al costat del Casal d'Avis de la plaça Major.

El nou Punt d'Informació mantindrà els serveis que actualment ja es presten a la seva ubicació al carrer Major, com són la viatgeteca i el servei d'informació municipal i d'activitats i propostes adreçades a un públic jove. A més, i com a novetat, El Punt comptarà amb punts d'accés lliure a Internet oberts a qualsevol usuari, a banda, també, d'una sala que es destinarà a l'estudi en època d'exàmens i que, la resta de l'any, servirà per a fer-hi xerrades o conferències. D'aquesta manera, el Punt d'Informació se sumará a la Biblioteca Municipal i el Casal de Joves a l'hora d'oferir el servei d'aula d'estudi en període d'exàmens. En aquest cas, funcionarà en el mateix horari d'obertura de El Punt, és a dir, de dilluns a divendres de 17.00h a 20.00h. **“Tot i així, si funciona, es podria pensar en ampliar aquest horari, tal com ja fan la Biblioteca i el Casal de Joves”**, ha manifestat el regidor de Joventut, Jordi Roman.

Amb el trasllat del Punt d'Informació també s'aconseguirà unificar la Regidoria de Joventut, fins ara fragmentada entre El Punt, la Regidoria d'Esports i el Casal de Joves, en una sola ubicació. D'aquesta manera, l'espai de referència d'aquest departament passarà a ser l'edifici de El Punt a la plaça Major.

Està previst que el Punt d'Informació a la plaça Major comenci a funcionar a partir del mes de febrer.



Es rehabilita la façana de l'Ateneu per evitar possibles despreniments

A principis de gener van començar els treballs de restauració de la façana de l'Ateneu, malmesa amb el pas dels anys i que presentava risc de despreniments. L'actuació abasta les tres façanes de l'edifici, la corresponent al carrer Major, la façana del carrer de Colom, i la del pati de l'Ateneu. En detectar que alguns punts de la paret estaven bufats, i que això comportava perill de despreniments, es va tancar amb tanques el perímetre de la façana. La intervenció consisteix a repicar tota la façana, és a dir, treure tot el revestiment actual i tornar a arrebossar la paret i pintar-la. A més, s'aprofitarà l'actuació per pintar les baranes, els tancaments de fusta i de serralleria, alhora, s'arranjarà la cornisa superior de la façana, que presenta signes d'envelliment i, per tant, podria comportar, també, risc de despreniments. La coordinació de les obres és a càrrec de l'Ajuntament, que ha adjudicat els treballs a diferents industrials.



Petita història de l'Ateneu

El Centre Castellarenc, embrió de l'Ateneu Castellarenc, va néixer, l'any 1889, en el cafè de cal Sardanet, situat en el carrer Major, 9, i amb entrada també pel carrer de Colom. L'objectiu era crear una associació de recreació.

La primera junta estava presidida per Jeroni Benasco i formada per Vicenç Arús Rovira, Pere Vergés, Josep Comas, Feliu Homet, Isidre Rius i Josep Homet. En el marc de l'entitat, es van crear diversos grups: per als afeccionats al teatre, l'Esbart Teatral i Teatre de Nois; i per als amants de la música, la Coral Llaç d'Amor. El Centre Castellarenc, juntament amb la Societat Coral El Llebre i el Patronat Obrer de Sant Josep, va constituir durant les tres primeres dècades del s. XX, l'únic centre recreatiu del poble, organitzador de totes les activitats culturals i populars.

L'any 1915, el Centre Castellarenc es va convertir en Ateneu Castellarenc. Un dels nous al·licients eren les classes nocturnes destinades als treballadors i ja cap als anys trenta, les sessions de cinema sonor. Amb la Guerra Civil, l'Ateneu de Castellar va deixar de funcionar com a entitat, cosa que va comportar l'estat d'abandó de l'edifici. L'any 1952, un grup de castellarencs va promoure la recuperació de l'entitat i la restauració de l'edifici; Domènec Valls i Taberner, de l'empresa Vídua de Josep Tolrà S.A, es va fer càrrec de les despeses de la restauració, i l'1 de febrer de 1953 va quedar reconstituït.

En els darrers anys del franquisme, l'Ateneu va gaudir d'una vida molt activa gràcies a entitats com la SEAC, ara CEC; l'ASAC; el Cine-Club Castellar, o l'Esbart Teatral. El 1980 hi va haver un incendi que va destruir part del teatre-sala d'actes. L'any 1981 l'edifici va ser adquirit per l'Ajuntament i en els darrers anys, l'equipament ha encabit les dependències administratives de les regidories de Cultura, Lleure i Ensenyament i del Servei de Català, ara traslladades a la Casa Massaveu. El novembre de 1994 es va posar en funcionament la Sala de petit format, i a finals dels noranta, es va habilitar una sala més petita, anomenada de butxaca.





La Policia Local inicia controls de velocitat amb el nou radar

Durant els mesos de gener i febrer, la Policia Local està portant a terme controls de velocitat al nucli urbà amb el nou radar, també anomenat cinemòmetre, que va adquirir a l'estiu de 2004. Durant aquest període però, els conductors que sobrepassin el límit de velocitat permès, només rebran un avís i una carta informativa. Ja al mes de març, la Policia Local iniciarà el procés sancionador.

El radar consta d'un trípod i una càmera que permet enregistrar en vídeo el model de cotxe i la matrícula de l'infractor. Es tracta d'un sistema força novedós que, de moment i que se'n tingui constància, només s'utilitza en un altre municipi de Catalunya.

Des que l'Ajuntament de Castellar va adquirir el radar, els agents de la Policia Municipal han rebut sessions pràctiques per tal de conèixer el funcionament de l'aparell, i el treball de processament de dades.

Inicialment, la Policia Local ha engegat una campanya informativa. D'aquesta manera, **"els conductors que sobrepassin la velocitat permesa, rebran a casa una imatge del seu vehicle i el cost de la multa que haurien hagut de pagar"**, ha explicat el sergent en cap de la Policia Local, Joan Alonso. Ja al març, s'aplicaran les corresponents sancions, depenent de la gravetat de la infracció.

El radar, que és mòbil, s'està col·locant als accessos a la vila per la B-124, des de Sabadell i Sant Llorenç Savall; per la C-1415a, des de Terrassa i Sentmenat, i la BV-1249, a Sant Feliu del Racó. L'aparell també s'instal·la a diferents punts del nucli urbà on la Policia detecta un excés generalitzat de la velocitat.

La Policia Local efectuarà controls aleatoris i controls selectius. Els controls aleatoris consisteixen a ubicar el radar en un punt determinat i, a partir d'aquí, fer el buidat de totes les filmacions i enviar la sanció al domicili de la persona que ha superat el límit de velocitat. En canvi, en els controls selectius, allà on es col·loqui el cinemòmetre també hi haurà agents de la policia, que pararan el conductor que superi la velocitat permesa i li lliuraran la denúncia pertinent.



La velocitat màxima al nucli urbà serà de 40 km/h

L'Ajuntament ha elaborat una nova ordenança sobre la circulació a la via pública, que fa referència a les parades, estacionaments, immobilitzacions de vehicles, guals i circulació de vehicles pesats. Com a principal novetat, el nou text fixa la velocitat màxima de circulació per dins del nucli urbà en 40 km/h, amb algunes excepcions que estaran degudament senyalitzades. A més, en les zones de vianants, la velocitat màxima serà de 10 km/h. De moment, només existeix una zona de vianants a Can Carner, davant de l'escola Mestre Pla. Aquesta reducció de la velocitat màxima es preveu per tal d'incrementar la seguretat i reduir l'abast dels danys en cas d'accident.

També s'afegeixen novetats pel que fa als vehicles pesats. Quan es trobin en trànsit, és a dir, només de pas per Castellar, no podran passar pel mig del nucli urbà sinó que hauran de circular per les rondes de Tolosa i Llevant, si van en direcció Sabadell o Sentmenat, o bé, per la carretera de Sabadell, si es dirigeixen cap a Terrassa o Sant Llorenç. Els vehicles pesats només podran passar pel nucli urbà quan hagin de descarregar material en algun punt del centre de la vila. Amb aquesta mesura es pretén incrementar la fluïdesa en la circulació dels vehicles pel centre del poble. L'ordenança es va aprovar en la sessió plenària del 21 de desembre.



Castellar és municipi pilot en la utilització d'un circuit de bicicletes

Castellar va ser el primer municipi de Catalunya que va comptar amb un circuit i tallers de bicicletes per portar a terme la part pràctica dels cursos d'educació viària que es van impartir al gener, als centres docents. Aquest circuit, cedit pel Servei Català del Trànsit, tenia per objectiu dotar les classes pràctiques d'un escenari el més real possible als seus usuaris que, en el cas de Castellar, eren els alumnes de 5è de primària.

El circuit va consistir en la reconstrucció d'un poble, on hi van ser presents tots els elements de risc de la circulació d'un municipi real, i en què alguns alumnes van actuar com a conductors i d'altres, com a vianants. A través d'aquesta classe pràctica, els nens i nenes van aprendre a portar correctament la bicicleta, a partir d'un circuit d'habilitat; aprendre a muntar i desmuntar els elements bàsics del vehicles, com els frens; assegurar-se que el seient estigués ben regulat i el manillar a l'alçada correcta i, finalment, van conèixer les mesures de seguretat que s'han de prendre a l'hora de circular amb bicicleta.

Precisament, el consistori, com a novetat, va regalar a tots els infants participants al curs, un casc reglamentari per anar amb bicicleta.

Els cursos d'educació viària s'imparteixen un cop l'any als alumnes de 5è de primària de tots els centres docents de la vila. Les lliçons teòriques són de sis hores per classe, repartides en tres dies, i es destinen a fer veure als nens i nenes quin és el comportament adequat com a vianants, com a ocupants d'un vehicle i com a conductors. Les sessions pràctiques amb el circuit de bicicletes, instal·lat a l'Espai Tolrà, es van fer els dies 24, 25 i 26 de gener.





Es crea una unitat de gestió de queixes i suggeriments

L'Ajuntament ha creat recentment una unitat de gestió de les consultes, les queixes i els suggeriments que li fa arribar la ciutadania. El nou departament té per objectiu millorar l'agilitat, l'eficàcia i l'eficiència en les respostes que es donen a qualsevol persona que s'adreça a l'Administració local. La unitat de gestió de queixes està situada a la planta baixa de l'Ajuntament, al mateix lloc on es troba l'Oficina Municipal d'Informació al Consumidor (OMIC). D'aquesta manera, des d'un mateix espai s'assumeix la funció de defensar el ciutadà, independentment si la queixa o el suggeriment afecta el sector privat o el públic.

El nou departament canalitzarà la gestió de tots els missatges que requereixen d'una resposta i que arriben a l'Ajuntament per escrit, per telèfon o per Internet. Sigui quina sigui la via d'entrada de les queixes, l'Ajuntament s'ha fixat el repte de donar una resposta al ciutadà en un màxim de 30 dies.

De moment, la gestió de queixes i suggeriments se centralitzarà a través del TRAM, la plataforma digital de tràmits desenvolupada per l'Administració Oberta de Catalunya (AOC) i de la qual Castellar és el municipi pilot.

La creació d'aquesta unitat municipal de queixes i suggeriments s'inclou dins el projecte de millora del Servei d'Atenció al Ciutadà.

500 missatges per Internet

L'any 2004, es va consolidar l'ús del web www.castellarvalles.org com a una eina útil per relacionar-se amb l'Ajuntament. Des que es va posar en marxa el nou portal municipal, uns 360 usuaris han fet arribar unes 500 queixes, suggeriments i/o consultes. D'aquests missatges, un 45% són consultes, un 33% correspon a queixes o incidències, i el 9%, a suggeriments. El 13% restant són agraïments i altres missatges de poca consideració. Amb relació a les preguntes més habituals que el ciutadà ha

LA BÚSTIA A INTERNET - ANY 2004

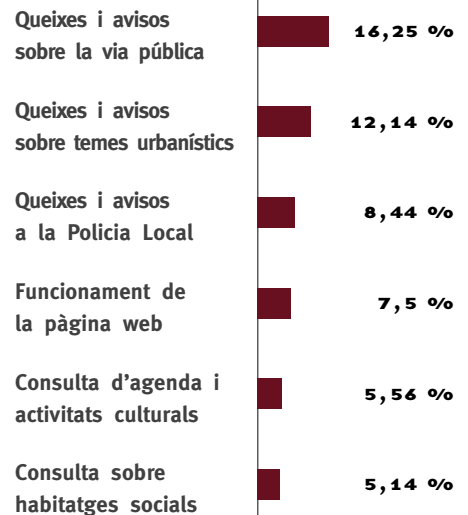

fet arribar a l'Ajuntament mitjançant la pàgina web, destaquen les consultes de l'agenda cultural, de convocatòries d'habitatges socials, de tràmits municipals i de processos d'oposicions.

Pel que fa al temps de resolució dels missatges, l'Ajuntament ha trigat de mitjana quatre dies per donar una primera resposta i dotze dies per respondre definitivament al ciutadà. Un 30% dels missatges s'han contestat el mateix dia de rebre's el missatge; un 50% s'ha respost abans d'una setmana; un 10%, s'ha respost després de la primera setmana i abans d'un mes. Per tant, un 10% de respostes definitives estarien fora d'un termini òptim, ja que s'han efectuat després d'un mes.



L'oficina per les persones estrangeres obre en un moment clau

L'Ajuntament de Castellar va posar en marxa el dilluns, 17 de gener, l'oficina d'informació per a persones estrangeres. Un nou servei que té un primer objectiu molt específic: oferir orientació i assessorament sobre el nou reglament d'estrangeria i el procés de normalització de persones estrangeres, que s'allargarà durant tres mesos, del 7 de febrer al 7 de maig. Tot i que aquesta serà la tasca principal durant els primers mesos de funcionament de l'oficina, es tracta d'un servei estable que funcionarà, de moment, un any, amb possibilitat de pròrroga. El consistori i el Centre d'Informació per a Treballadors i Treballadores Estrangeres (CITE) de Comissions Obreres, van signar al gener un conveni que regula l'assessorament directe a les persones estrangeres. **“L'Oficina d'Informació ha tingut una bona accep-**

tació per part dels usuaris, en els primers dies de funcionament”, va explicar l'alcalde, Montse Gatell.

Actualment existeixen a Catalunya unes 30 oficines. **“S'intenta donar solucions i respostes a les persones immigrants sobre aspectes socio-laborals i també molts altres. La intenció és que les persones estrangeres se sentin integrades i per tant, hem de fomentar un sentiment de pertinença al municipi i al país”**, va manifestar, Ghassan Saliba, secretari d'immigració de CCOO.

De la seva banda, el regidor de Promoció Econòmica, Jordi Permanyer, va destacar que **“el consistori ha engegat una campanya d'informació adreçada als empresaris, ja que són ells els que han de presentar la major part de documentació per tal de regularitzar la situació dels immigrants”**.



L'oficina obre tots els dilluns, de 16 a 20 hores. Funciona mitjançant visita concertada prèviament al Servei d'Atenció al Ciutadà (tel. 937144040). A dalt, el secretari d'immigració de CCOO, presentant l'oficina en una roda de premsa.

Castellar elabora un Pla de migració i encarrega un estudi sobre la realitat de la població estrangera

El Servei de Polítiques de Diversitat i Ciutadania de la Diputació de Barcelona elaborarà un estudi de prospecció sobre la immigració estrangera a Castellar, a partir del qual s'elaboraran unes propostes d'actuació per al tractament del fet migratori en l'àmbit local. D'altra banda, el municipi ha elaborat un Pla local de migració, amb l'objectiu de coordinar actuacions i recursos del municipi entre totes les institucions, entitats i col·lectius socials relacionats amb

aquest àmbit. El text es va aprovar per ple el 21 de desembre, i ha estat revisat i consensuat amb partits polítics, tècnics municipals, i entitats.

El Pla de migració és un document obert, participatiu i receptiu a tota la població, tant l'autòctona com la nouvinguda. També continu al llarg del temps, ja que el seu contingut haurà de respondre als canvis i a les necessitats de la realitat de la població de Castellar.



S'engega el projecte TRIA adreçat als joves

L'Ajuntament destinarà 5,1 milions d'euros, el 32 per cent del pressupost ordinari, a les polítiques socials, adreçades als àmbits de sanitat, benestar social, ensenyament, difusió i l'accés a la cultura, esports, joventut i comunicació. Dins d'aquest apartat destaquen els **200.000 euros** destinats a projectes i programes relacionats amb **l'atenció a la infància, l'adolescència i la joventut**, una de les línies a prioritzar segons el Pla d'acció municipal.

Un nou educador social, contractat per l'Ajuntament de Castellar, començarà a treballar al febrer, en les tasques de captació de joves amb dificultats socials o susceptibles de presentar-les, al carrer i d'altres espais. La incorporació d'aquest nou professional s'emmarca en el projecte TRIA, impulsat per les regidories de Joventut, Benestar Social i Ensenyament, amb l'objectiu d'oferir una atenció socioeducativa des d'una vessant lúdica, a un grup d'infants i adolescents en situació de dificultat social.

El projecte TRIA es divideix en dues franges d'edat: una franja de 8 a 12 anys a través de la Ludoteca Municipal i, una franja de 12 a 16 anys que és conduïda pel Casal de Joves. El projecte TRIA adreçat als infants de 8 a 12 anys es va posar en marxa a l'octubre de 2004, i consisteix a obrir i animar a participar a la Ludoteca Municipal, aquells nens i nenes que presenten alguna dificultat en l'àmbit social. La incorporació d'aquests in-



fants a la Ludoteca també suposarà una redistribució del seu funcionament, ja que s'ha assignat una monitora que es dedica, únicament, a dinamitzar i fer el seguiment del grup de grans, és a dir, dels infants de 8 a 12 anys. A més, també s'ha fet més estreta la relació entre la Ludoteca, el Casal de Joves i altres serveis municipals, de manera que el grup de grans realitza, setmanalment, sortides fora de la Ludoteca. Pel que fa al projecte TRIA adreçat a la franja d'edat de 12 a 16 anys, estarà liderat pel Casal de Joves i es dedicarà a captar els adolescents i joves amb dificultats socials o susceptibles de tenir-les, que no participen en activitats de lleure.

Ensenyar un ofici als adolescents amb dificultats d'integració escolar

L'Ajuntament ha posat en marxa aquest febrer el projecte de Transició Escola – Treball, adreçat als adolescents de 15 i 16 anys que, tot i que han d'estar escolaritzats als centres d'educació secundària del municipi, per les seves característiques individuals, familiars, socials i acadèmiques és molt difícil la seva integració dins dels centres. El projecte, que ha estat elaborat conjuntament pel Departament de Promoció Econòmica, les regidories de Benestar Social i Ensenyament, l'IES Castellar i l'IES Puig de la Creu, té per objectiu oferir un recurs complementari a l'escolarització obligatòria i desenvolupar activitats relacionades amb l'aprenentatge d'oficis en horari lectiu.



L'Escola d'Adults facilita els professionals i les instal·lacions en el projecte de reforç escolar

L'Escola d'Adults participa, per primera vegada, aquest curs 2004-2005 en el projecte de suport socioeducatiu per a alumnes de 12 a 16 anys, que porta a terme l'Ajuntament de Castellar des de 1993. Participa en el disseny i execució del projecte aportant tant els professionals de l'Escola que realitzen les classes de reforç com els espais i instal·lacions dels quals disposa aquest servei municipal.

El projecte de reforç escolar es fa coordinadament entre el Departament de Benestar Social, l'Escola d'Adults i els centres educatius de secundària. L'equip de treball està format per un educador social, tres professors de l'Escola d'Adults i els equips psicopedagògics de l'IES Castellar i l'IES Puig de la Creu. Durant el curs escolar 2004-2005 es disposa de 50 places per a nois i noies d'entre 12 a 16 anys, que assisteixen dos cops a la setmana, amb una dedicació d'una hora diària.

El projecte de suport socioeducatiu per a alumnes de 12 a 16 anys consisteix a impartir classes de reforç escolar amb l'objectiu de realitzar una tasca compensatòria de les carències educatives dels nois i noies assistents, reforçant el treball que desenvolupen els centres en l'adquisició dels aprenentatges no adquirits i en el reforçament dels hàbits d'estudi, de treball, el llenguatge, el raonament i la socialització.





L'oferta de lleure de les entitats 0-30 anys (i 2)

A Castellar del Vallès, a banda de l'oferta municipal en l'àmbit del lleure adreçat a la franja de 0-30 anys, també n'hi ha una altra de molt àmplia que ofereixen diverses entitats de la vila. D'aquesta manera, els infants i joves castellarencs poden participar en diverses activitats

lúdiques, culturals i esportives, fora de l'horari escolar o laboral. Aquesta oferta de les entitats amplia i complementa l'oferta en el lleure que proposa l'Ajuntament (i que es va presentar en el número de CASA DE LA VILA núm. 150, de novembre de 2004).

ACTIVITATS LÚDIQUES I CULTURALS

A Castellar conviuen una gran diversitat d'entitats que ofereixen als infants i joves, la possibilitat de participar en l'aprenentatge de diferents disciplines artístiques com la música o el teatre, o simplement passant una bona estona amb amics.

Dansa

El Grup Ball de Bastons, el Grup Ball de Gitanes i l'Agrupació Sardanista Amics de Castellar porten a terme durant la temporada, cursos adreçats als infants i joves per promocionar aquestes danses tradicionals catalanes.



Música

Mentre algunes entitats com Acció Jam es dediquen a difondre la música moderna feta a Castellar, altres entitats com la Coral Xiribec o la Coral Sant Esteve donen l'oportunitat a infants i joves de formar-se i de passar una bona estona. Per la seva banda, la Banda Cultural de Trompetes, Tambors i Majorettes ofereix formació de la música de banda i de coreografies.



Teatre

L'Esbart Teatral de Castellar ofereix als amants de les arts escèniques la possibilitat de tenir el primer contacte amb un escenari. També promou altres formes de cultura popular com fer de gegants, grallers o diables. I el públic fidel de teatre, també té una cita cada primer diumenge de mes amb La Xarxa. Des de fa anys, disposa d'una programació regular d'espectacles a l'Auditori, a banda d'organitzar la Setmana del Conte i la Setmana del Pallasso.



ACTIVITATS LÚDIQUES I CULTURALS

Tallers d'Art

El Grup Pessebrista de la Capella de Montserrat organitza durant els mesos previs al Nadal, un taller de pessebrisme perquè infants i joves aprenguin a modelar figures i a elaborar pessebres. En aquests dates, també el Grup Il·lusió treballa en la construcció de les carrosses dels Reis Mags d'Orient que es passejaran pels carrers de la vila la tarda del 5 de gener, i prepara amb detall l'arribada de l'Ambaixador.



Esplai

El Moviment de Colònies i Esplai es dedica a l'educació en el lleure d'infants i joves, organitzant durant la temporada, activitats d'esplai, trobades, colònies i campsaments. També l'Esplai Sargantana, treballa pel lleure infantil en el marc del Centre Excursionista de Castellar, organitzant activitats diverses, sortides i campsaments, també hi ha l'Agrupament Escolta Flor Roja de Castellar, que incideix en l'educació de diferents valors.



ACTIVITATS EXTRAESCOLARS

Les AMPA i els centres docents del municipi organitzen durant la temporada escolar, però fora de les hores lectives, una àmplia oferta d'activitats per als infants i joves. Els alumnes poden aprendre teatre, dibuix, patinatge o piscina, entre d'altres.



ACTIVITATS ESPORTIVES

Durant la temporada, les entitats esportives també ofereixen a la franja de 0-30 anys la possibilitat de practicar una gran varietat d'activitats esportives, ja sigui fent exercici gaudint de l'entorn, o per iniciar-se en el món de la competició. En aquest sentit, les entitats s'organitzen en diferents grups d'edat.



Entitats esportives de Castellar:

- Centre Excursionista de Castellar**
- Casino del Racó**
- Aeri Model Club**
- Club Activitats Subaquàtiques**
- Club Atlètic Castellar (CAC)**
- Club Bàsquet Castellar**
- Club Dòmino Castellar**
- Club d'Escacs Castellar**

- Club Futbol Sala Castellar**
- Club de Gimnàstica Castellar**
- Club Patinatge Artístic**
- Club Tae Kwon-Do World**
- Club Esportiu Tennis Castellarenc**
- Escuderia T3**
- Hoquei Club Castellar**
- UE Castellar**

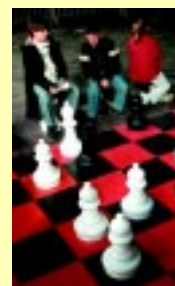

Castellar formarà part de la Xarxa de Mercats Municipals

Un conjunt de municipis de la província de Barcelona, entre ells Castellar del Vallès, i liderats per la Diputació de Barcelona, crearan la Xarxa de Mercats Municipals de la província. Es tracta d'una iniciativa pionera a Catalunya i a tot l'estat.

Aquesta Xarxa tindrà la missió de donar suport a la gestió dels mercats municipals i promoure actuacions conjuntes per millorar l'eficiència d'aquests equipaments comercials. Aquesta col·laboració anirà encaminada a modernitzar els mercats i impulsar un nou esquema de relacions entre administració i comerciant, per convertir-los en establiments moderns.

Aquest suport s'orientarà en aspectes estratègics i operatius, i amb una doble circulació d'informació i comunicació, i donarà servei als tècnics municipals, associacions de paradistes i als paradistes en particular.



Continua endavant Equal II

Aquest any, s'inicia el projecte Impac-Tem Vallès dins de la iniciativa comunitària Equal 2004-2007. Aquest és un projecte d'àmbit comarcal en el qual hi participen 12 ajuntaments de la comarca, i altres institucions com el Servei d'Ocupació de Catalunya, la Diputació de Barcelona o l'Institut Català de la Dona; i diversos agents socioeconòmics.

L'objectiu d'aquest projecte és fomentar la igualtat home-dona en l'oportunitat d'accés a les petites i mitjanes empreses, a través de la millora competitiva d'aquestes, i mitjançant la formació dels treballadors.

Pel que fa a Castellar, aquest projecte té un pressupost de 90.000 euros amb un cofinançament del 50% per part del Fons Social Europeu. Aquests recursos es distribuïran entre els pressupostos del 2005 al 2007.



Primer premi de la comarca en el Concurs d'Aparadors

L'establiment castellarenc Arum Decoració Floral, ubicat a la carretera de Sentmenat, va ser el guanyador del primer premi en l'àmbit de la comarca del XXXV Concurs d'Aparadors de Nadal, que convocava la Cambra Oficial de Comerç i Indústria de Sabadell. A més, la Clínica Veterinària NOVAVET, també de Castellar, va rebre el quart premi, de 200 euros. Aquesta és la primera vegada que un establiment de Castellar obté el primer premi comarcal del concurs d'aparadors, dotat en 1.000 euros.

A banda dels guardons de la Cambra, l'Ajuntament de Castellar també va atorgar tres premis específics als comerços locals. El primer premi, de 600 euros, va ser també per al primer guardonat a la comarca, Arum Decoració Floral. El segon premi, de 450 euros, va recaure a NOVAVET Clínica Veterinària; i finalment, el tercer premi, dotat en 300 euros, va ser per al forn de pa Lara.



Novetats en el calendari fiscal 2005

La ciutadania disposa aquest 2005 de noves possibilitats de pagament dels impostos i taxes municipals. El calendari fiscal d'aquest any, incorpora noves maneres de pagar amb l'objectiu d'adaptar-se a les diferents necessitats dels contribuents. D'una banda, i per domiciliació bancària, es permetrà dividir el pagament de taxes i impostos en 10 quantitats mensuals, de les quals les 9 primeres seran fixes i, la quota del mes de desembre correspondrà a la liquidació dels rebuts. D'altra banda, les persones físiques que facin efectiu l'abonament de taxes i impostos en un pagament únic i per avançat durant el primer trimestre de l'any, comptaran amb una bonificació d'un màxim del 5%, que es calcularà en base als tipus d'interès del moment. **“Volem posar-ho fàcil als ciutadans i per això hem implantat dues noves modalitats, que faciliten un pagament més còmode. Aquestes modalitats són innovadores ja que no hi ha referents a cap altre municipi, i ens servirà com a experiència pilot per veure com funciona i si cal introduir-hi modificacions l'any 2006”**, ha explicat el regidor de Promoció Econòmica, Jordi Permanyer.

L'Ajuntament ha engegat una campanya d'informació per tal d'incentivar la domiciliació bancària dels rebuts i donar a conèixer les noves formes de pagament. El termini per acollir-se a les dues noves modalitats finalitza el 14 de març. Les sol·licituds es poden presentar al Servei d'Atenció al Ciutadà o bé al Servei de Recaptació Municipal.

COM PUC PAGAR ELS MEUS IMPOSTOS A L'AJUNTAMENT?

1. Sistema ordinari

Terminis pagament d'impostos i taxes municipals pel 2005:

Vehicles de tracció mecànica i guals

Rebuts no domiciliats: de l'1 de març al 2 de maig de 2005

Rebuts domiciliats en caixa o banc: 12 d'abril

IBI urbà (Impost de Béns Immobles)

Rebuts no domiciliats: del 5 de maig al 5 de juliol de 2005

Rebuts domiciliats en caixa o banc:

30 de maig i 30 d'octubre de 2005

IAE (Impost d'Activitats Econòmiques), IBI de rústica, taxa d'escombraries, taxa per franges

del 12 de setembre a l'11 de novembre de 2005

Rebuts domiciliats: 21 d'octubre

2. En 10 rebuts mensuals (de març a desembre)

3. En un pagament únic (el dia 11 d'abril)

Per a més informació:

Servei d'Atenció al Ciutadà:

Passeig de Tolrà, 1

Horari: de dilluns a dijous, de 9 a 18 hores,

i divendres, de 9 a 15 hores

Tel. 93 714 40 40

Oficina de recaptació:

Passeig de Tolrà, 1

Horari: de dilluns a dissabte, de 9 a 13 hores

Tel. 93 714 40 40

www.castellarvalles.org/tramits



Els nous reptes digitals, a debat

Castellar del Vallès es troba en bones condicions per fer un salt endavant en l'assoliment de nous reptes digitals. La seva situació de partida i possibilitats són millors que no pas les des molts altres municipis catalans semblants. Així ho assegura la diagnosi inicial del Pla director sobre el Pla director de la societat del coneixement que s'ha elaborat al municipi. Un document que serà el punt de partida per al debat ciutadà que s'encetarà aquest mes de febrer en el marc de quatre comissions: E-Govern, E-Societat, Empresa i Infraestructures.

INFORMÀTICA I ELECTRÒNICA - IMPLANTACIÓ A LES LLARS

TÉ ORDINADOR



TÉ MÒBIL



TÉ INTERNET

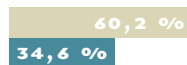

TÉ DVD

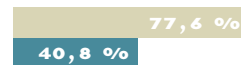

INTERNET - IMPLANTACIÓ A LES LLARS

CONVENCIONAL

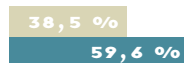

ADSL

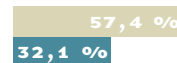

UTILITZA ORDINADOR

UN O MÉS COPS PER SETMANA

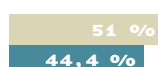

UTILITZA INTERNET

UN O MÉS COPS PER SETMANA

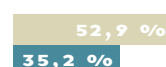

Castellar

Catalunya

Font: Informe de Resultats Noves Tecnologies de la Informació i la Comunicació (MDK Associats. Univers: Població castellarenca d'entre 15 i 75 anys.

Treball de camp: 304 enquestes telefòniques entre el 16 i el 26 de novembre de 2004. Marge d'error: +/- 5,7%

Castellar supera la mitjana catalana en la implantació i l'ús de les tecnologies entre la població

La diagnosi, elaborada per Localret, destaca el paper proactiu de l'Ajuntament en el foment de les noves tecnologies

La diagnosi del Pla director de la societat del coneixement és clara pel que fa a una de les oportunitats que té el municipi: **“Castellar pot consolidar un perfil de municipi pilot pel que fa a les noves tecnologies, que li permetria ser capdavanter a Catalunya a l'hora d'innovar i d'oferir noves utilitats i possibilitats als seus habitants”.**

Segons assenyalava el document, que ha estat elaborat per l'empresa Àgora Estudis per encàrrec de Localret, Castellar

compta amb un important nombre de fortalises en l'àmbit de les tecnologies de la informació i la comunicació (TIC). En primer lloc, el municipi disposa d'un **“Ajuntament conscienciat, que és proactiu i actua com a motor per construir la societat digital”.** El text acredita aquesta afirmació recordant que l'Ajuntament està tirant endavant projectes com el TRAM (tràmits per Internet) o altres plans corporatius (Pla director tecnològic, Pla de telecomunicacions, etc.)

En l'apartat d'infraestructures, s'observen deficiències de cobertura de telefonia mòbil i el fet que la banda ampla no arriba a totes les urbanitzacions.

Pel que fa perfil de la seva població, la diagnosi assenyala que **"Castellar del Vallès té un alt grau de familiarització amb les noves tecnologies"**. El nivell de penetració social de les TIC a Castellar és superior a d'altres municipis on s'han fet estudis recents i també en comparació al conjunt de Catalunya, tal com assenyala l'*Enquesta sobre l'ús de les tecnologies de la informació a les llars catalanes*, elaborada per la Generalitat. En aquest sentit, la diagnosi assenyala que la tipologia de molts nous residents al municipi fa més necessari que hi hagi una adequada oferta d'informació i serveis accessibles a través de la xarxa.

El perill de la fractura digital

En el capítol de les debilitats, la diagnosi assenyala principalment la fractura digital. I és que l'ús d'Internet és encara limitat i existeixen importants diferències segons les franges d'edat i el nivell adquisitiu. Un 31% de castellarencs no fa servir mai l'ordinador i un 39% no s'ha connectat mai a Internet.

És obvi doncs que caldrà promoure iniciatives relacionades amb la formació de la ciutadania en l'àmbit de les TIC. Segons s'explica a la diagnosi, caldrà **"establir estratègies i accions diferenciades segons el tipus de públic objectiu: món educatiu, els joves, les entitats, la gent gran, els col·lectius amb risc d'exclusió social"**.

En l'àmbit econòmic, el document assenyala que Castellar no és un municipi que destaquï especialment en l'ús de les TIC. Segons s'afirma, **"l'adaptació de les empreses castellarenques a les noves tecnologies és encara insuficient"**. En aquest sentit, s'aprecia una correlació entre la dimensió de l'empresa i el seu grau d'incorporació al món digital. És per això que ja s'apunta en la diagnosi que caldrà promoure accions adreçades especialment a la petita i la mitjana empresa.

D'altra banda, la diagnosi explica que les actuals infraestructures de telecomunicacions no són percebudes com un dèficit greu, per bé que es constaten problemes de cobertura en telefonia mòbil o el fet que la banda ampla no arriba a totes les urbanitzacions.

Els perills de fractura digital entre la població i la insuficient implantació de les TIC en les petites i mitjanes empreses, principals debilitats

Finalment, i en l'apartat d'amenaques, s'alerta del perfil individualista d'alguns sectors importants de la població, o per part d'agents econòmics i socials. Segons s'assenyala, **"la manca de connectivitat constitueix un obstacle en la lògica de la societat del coneixement que és fonamenta en el treball en xarxa i la comunicació"**.

DIFERÈNCIES ENTRE PETITES I GRANS EMPRESSES

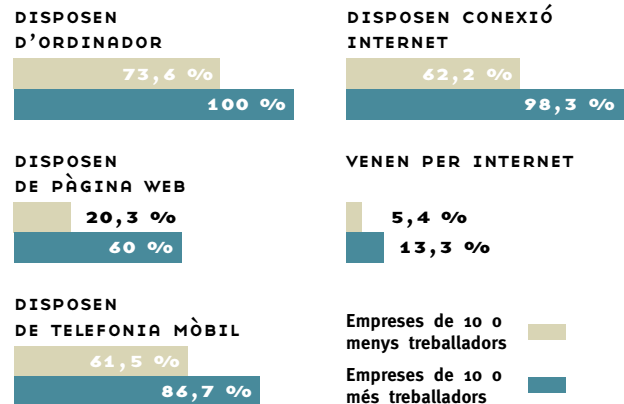

Font: Informe de Resultats Noves Tecnologies de la Informació i la Comunicació (MDK Associats).

Univers: Empreses de Castellar.

Treball de camp: 208 enquestes telefòniques entre el 16 i el 26 de novembre de 2004.

Marge d'error: +/- 6%

La bretxa digital en dades

El Castellar in: El 38,5 per cent fa servir l'ordinador cada dia. El 23,7% utilitza Internet diàriament. 18,5% compta amb un nivell molt alt de formació en TIC.

El Castellar out: 24% de la població no té ordinador a casa. 31% no ha fet mai servir l'ordinador. 39% de la població no s'ha connectat mai a Internet. 24% posseeix un nivell de formació molt baix en TIC. 46,7% no té interès en rebre formació sobre les TIC.



Pla per l'atenció a les persones amb disminució

L'Ajuntament de Castellar ha elaborat el Pla municipal d'atenció a les persones amb disminució que esdevindrà el document de referència que marcarà les directrius bàsiques per a la millora de la qualitat de vida de les persones amb alguna discapacitat a Castellar. L'objectiu principal del document és garantir la defensa i l'exercici dels drets de les persones amb disminució, per tal de promoure l'autonomia personal, millorar la qualitat de vida, fomentar la igualtat d'oportunitats i potenciar la integració i normalització de les persones amb discapacitat. El document es va aprovar en el Ple del 21 de desembre.

El Pla de disminució de Castellar recull el conjunt d'accions i projectes que s'estan portant a terme actualment al municipi. També presenta, a través de diferents dades i percentatges, la situació actual de la disminució a Castellar. Es calcula, que un 9 per cent de la població presenta algun tipus de discapacitat, entenent que n'hi ha de diversos graus: disminució física o disminució psíquica, la malaltia mental o les disminucions sensorials. A Castellar, 567 persones, el 2,88 per cent de la població empadronada, disposen del Certificat de Disminució. Segons es calcula, però, a l'entorn d'un miler de castellarencs més no ha reconegut oficialment la seva disminució.



Les disminucions més freqüents són les físiques (66,66%) seguides de les malalties mentals (13,58%), les disminucions psicopsíquiques (7,93%), les psíquiques (6,8%), les visuals (2,99%) i les auditives (1,94%). Per edats, les persones amb disminució es situen majoritàriament en dues franges concretes, que van dels 45 anys als 64 anys (177 persones), i dels 17 anys als 44 anys (155 persones). Altres dades d'interès que es recullen en el Pla municipal de disminució són que a Castellar hi ha 42 nens i adolescents amb disminució en edat escolar (0-16 anys). Alguns d'ells, estudien en centres docents del municipi. Cal destacar també, que del total de persones amb disminució a Castellar del Vallès, el 58,18% es troba en edat escolar.



El document també recull el marc legal actual; el marc competencial; els objectius que persegueix el Pla, i les propostes que es poden tirar endavant per a un futur. Una vegada aprovat el Pla, aquestes actuacions s'hauran de concretar amb un Programa integral d'atenció a les persones amb disminució.

Més atenció en les campanyes de sensibilització

La Regidoria de Solidaritat i Cooperació destinarà 70.000 euros, aquest 2005, a projectes de cooperació internacional i a campanyes de sensibilització. La regidora de Solidaritat i Cooperació, Núria Juncadella, va apuntar un canvi en la distribució del pressupost. **“Enguany pensem incrementar els diners en campanyes de sensibilització a nivell local”**, va afirmar Juncadella. Amb tot, l'Ajuntament subvencionarà l'any 2005 quatre projectes de cooperació internacional.



L'Ajuntament destina 3.500 euros als damnificats pel tsunami del sud-est asiàtic

L'Ajuntament de Castellar ha destinat 3.500 euros del pressupost municipal per contribuir a la tasca d'ajuda humanitària als damnificats pel tsunami que va afectar el sud-est asiàtic al desembre. Aquesta donació prové de la partida per emergències d'aquest 2005 de la Regidoria de Solidaritat i Cooperació, que és de 3.000 euros, i d'un romanent de 500 euros del 2004. El consistori ha fet donació d'aquests diners al Fons Català de Cooperació al Desenvolupament.



Es consolida el Servei d'Atenció Domiciliària amb un augment dels serveis durant el 2004

El Consell de la Gent Gran de Castellar es va reunir el 2 de desembre per fer balanç del 2004. La programació estable d'activitats posada en marxa al Casal Catalunya a l'octubre va centrar bona part de les actuacions de caire comunitari. Les activitats han comptat amb un centenar de participants i han consistit en conferències, tallers d'entrenament de la memòria, tallers de manualitats i pintura, ioga, natació, excursions, ball i tallers d'informàtica. A més, al llarg del 2004 també s'han promogut trobades intergeneracionals entre avis i infants. Pel que fa a l'atenció a la persona, es va destacar el Servei d'Atenció Domiciliària (SAD) que el 2004 va atendre una setantena de persones.



Castellar s'adhereix a la Xarxa Sida i Món Local

Castellar va aprovar en el Ple del 21 de desembre la seva adhesió a la Xarxa Sida i Món Local, que agrupa diversos municipis de la província de Barcelona que desenvolupen diferents accions relacionades amb la prevenció, detecció i tractament de la SIDA. L'objectiu d'aquesta xarxa és desenvolupar un model comú d'intervenció en qüestions relacionades amb el virus VIH.





L'àlbum de Nadal

Benvinguda al 2005

Un ball al recinte firal de l'Espai Tolrà i una festa adreçada als més joves amenitzada per The Beach Party, a la Sala Blava, van ser les propostes de la Regidoria de Lleure per donar la benvinguda al 2005.

Unes 600 famílies van lliurar la carta de Reis a l'Ambaixador

Centenars de famílies castellarenques es van acostar el 2 de gener, a la plaça de la Fàbrica Nova de l'Espai Tolrà i també als jardins del Palau Tolrà, per lliurar als Ambaixadors les cartes adreçades als Reis. Els infants van lliurar unes 500 cartes als dos ambaixadors. La festa va comptar amb l'animació d'uns pallassos i un esmorzar amb xocolata i melindros.

Centenars de castellarencs gaudeixen de la Cavalcada de Reis

Moltes famílies van sortir al carrer la tarda del 5 de gener, per saludar Ses Majestats els Reis d'Orient. Es van repartir 780 quilos de caramels. Com cada any, els Reis es van aturar a la plaça de Francesc Macià per adorar el pessebre vivent i després van ser rebuts per l'alcaldeessa i els regidors a l'Ajuntament.

Èxit de públic als Pessebres

Milers de castellarencs i de fora del municipi, s'han acostat a la capella de Montserrat, per visitar els pessebres que ha elaborat enguany el Grup Pessebrista. També s'han exposat diorames dels alumnes dels tallers pessebristes i figures de vells artistes del poble.

El Tió de la Xarxa va cagar un munt de sorpreses

Molts infants castellarencs van participar el 19 de desembre al Caga Tió de la Xarxa, que es va fer a l'Auditori. Enguany, el Tió va celebrar el seu desè aniversari i va regalar moltes sorpreses entre els petits.



Les veus de les corals Sant Esteve i Xiribec entusiasmen el públic castellarenc

Les corals Sant Esteve i Xiribec van oferir el tradicional concert de Nadal, el 19 de desembre, a l'església de Sant Esteve. Les corals van oferir un repertori principalment nadalenc que va culminar amb la peça *Àngels de la Glòria, Joia en el món i Adestes Fideles*. El concert es va repetir a l'ermita de Sant Feliu del Racó el 8 de gener.



'Els pastors cantaires' de Betlem del Moviment de Colònies i Esplai omplen l'Auditori

Una cinquantena de joves actors, d'entre 6 i 18 anys van protagonitzar al Nadal el tradicional espectacle dels Pastors. *Els pastors cantaires de Betlem* es van representar el dia de Sant Esteve i el diumenge, 2 de gener, a l'Auditori, a càrrec del Moviment de Colònies i Esplai.



La pista de gel: gran reclam de Nadal

Els castellarencs van gaudir durant el desembre i fins el 9 de gener de la pista de gel artificial, que es va ubicar a l'Espai Tolrà. Es van vendre 6.600 tiquets. D'aquests, prop d'un miler van ser alumnes dels centres docents i membres d'entitats. El gran volum d'usuaris es va concentrar els cap de setmana i sobretot a les tardes.



Rècord de participació en un casal de vacances d'hivern

Uns 150 infants i joves van participar durant les vacances de Nadal en el Casal d'Hivern, organitzat per l'Ajuntament, que va tenir com a activitat protagonista la pista de gel. Els participants també van practicar altres esports i van participar en diferents tallers lúdics.



Via Solidària celebra el Nadal amb els seus usuaris

Via Solidària va portar a terme durant el Nadal diferents campanyes per ajudar els més necessitats. El 23 de desembre es va celebrar una festa amb la presència dels usuaris de l'entitat, i es van repartir 55 lots de menjar. D'altra banda, els Reis Mags van lliurar joguines a 34 infants; i la campanya de recollida de diners, que portava per nom "Una persona, un euro", va recaptar prop de 700 euros.





1

Postals cicle nadalenc

5a edició Cicle de Postals de Nadal

Organitza: Regidoria d'Ensenyament

Hi han participat 155 alumnes de P5, de les escoles Sant Esteve, Mestre Pla, La Immaculada i el Casal.



3



2



5



4



6

- 1) Raúl Ramírez | (P5) | CEIP Mestre Pla
- 2) Enric López | (P5) | CEIP Mestre Pla
- 3) Nerea Díaz | (P5) | CEIP Sant Esteve
- 4) Martí Mullor | (P5) | CEIP Sant Esteve
- 5) Marina Altimira | (P5) | Centre Escolar La Immaculada
- 6) Berta Colom | (P5) | Col·legi El Casal

Surt el tercer número de la revista "Recerca"

El passat mes de desembre, va sortir el número tres de *Recerca*, revista d'Història i de Ciències Socials i Humanes de Castellar i butlletí de l'Arxiu Municipal. Aquest número manté l'esquema del segon número en el qual s'inclouen un bloc d'articles d'investigació que abasten temàtiques diverses dins la història local com la deportació, l'arqueologia o la història de l'art. També ressenyes de llibres de lectura recentment publicats i la memòria de l'Arxiu Municipal del darrer any.

El contingut d'aquest tercer número inclou sis estudis i quatre ressenyes. Pel que fa a aquestes últimes, la revista conté una ressenya sobre Àngel Sallent i Gotés, intel·lectual de la Renaixença, una altra sobre *Castellar i tu*, un programa pedagògic adreçat a les escoles de la vila, una tercera ressenya sobre l'obra "Els geranis", una publicació de la Fundació Trias Fargas que parla del record que d'una nena de set anys sobre la Guerra Civil espanyola. I per últim una quarta ressenya sobre el vídeo "Castellar 1970" que ressegueix la història de la vila en aquesta època.

Els sis estudis de la revista tracten, sobretot, articles sobre la guerra civil espanyola. De la revista *Recerca* que també inclou la memòria de l'any 2003 de l'Arxiu Municipal, se n'han publicat 500 exemplars que s'han distribuït per les llibreries de Castellar. També es pot trobar a l'Arxiu Municipal.

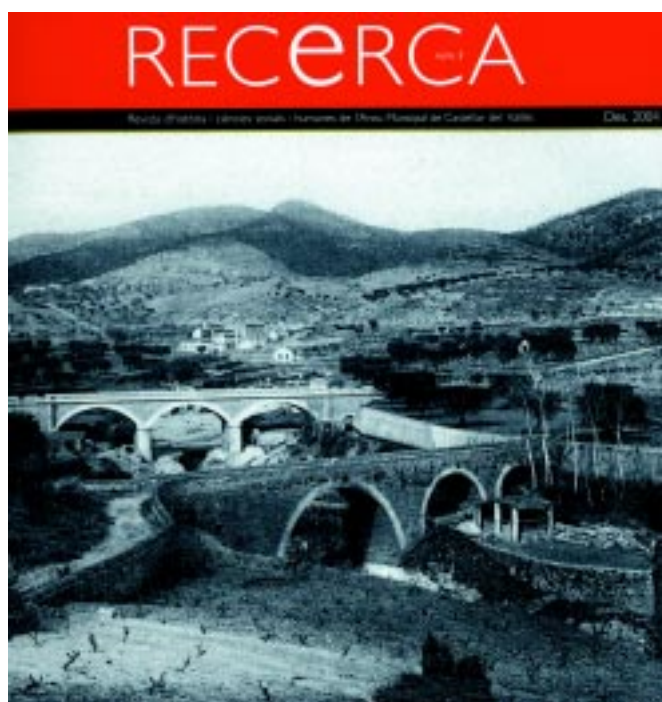

REFERÈNDUM SOBRE LA CONSTITUCIÓ EUROPEA

15.605 ELECTORS DE CASTELLAR ESTAN CRIDATS
AL REFERÈNDUM SOBRE LA CONSTITUCIÓ EURO-
PEA EL DIA 20 DE FEBRER

VOTACIÓ A FAVOR DEL SÍ O DEL NO AL REFERÈNDUM
SOBRE LA CONSTITUCIÓ EUROPEA

OBERTURA DELS COL·LEGIS ELECTORALS: 9 A 20 H

UN ANY DEL PLA D'ACCIÓ MUNICIPAL 2004-2007

DIJOUS, 24 DE FEBRER DE 2005 - 20 H
SALA DE PETIT FORMAT
ATENEU (CARRER MAJOR, 15, 1R PIS)

PRESENTACIÓ DEL PRESSUPOST MUNICIPAL I EL
PROGRAMA D'INVERSIONS PER AL 2005

REVISIÓ DE L'ESTAT D'EXECUCIÓ DEL PLA D'ACCIÓ
MUNICIPAL D'AQUEST MANDAT I QUE VA SER
ELABORAT PER L'EQUIP DE GOVERN (CIU I ERC)

XERRADES "APRENEM A FER DE PARES"

"EMBARÀS I 1R ANY DE VIDA"
DIMARTS, 15 DE FEBRER DE 2005

"EL DESENVOLUPAMENT DELS INFANTS
AL 2N ANY DE VIDA"
DIMARTS, 22 DE FEBRER DE 2005

"EL DESENVOLUPAMENT DELS INFANTS
DE 2 A 3 ANYS"
DIMARTS, 1 DE MARÇ DE 2005

TOTES LES XERRADES TINDRAN LLOC AL CEIP JOAN
BLANQUER DE 17.30 A 19.30 H. HI HAURÀ
SERVEI DE CANGUR GRATUÏT

ELS VESTIDORS DE LA TELEVISIÓ. COM PREPAREM UN GUIÓ DE TV

DIJOUS, 24 DE FEBRER DE 2005 - 19.30 H
LLOC: BIBLIOTECA MUNICIPAL
A CÀRREC DE QUECO NOVELL

Alumnes de l'escola La Immaculada van debatre sobre la migració en un ple a la seva mida

26 alumnes de sisè de primària de l'escola La Immaculada van celebrar el 10 de desembre, a Ca l'Alberola, una sessió plenària. Els alumnes van imitar durant una hora aproximadament, un Ple de l'Ajuntament, argumentant i defensant una postura. El tema que es va debatre va ser la migració. Aquesta iniciativa ja s'ha fet altres anys i s'inclou dins la *Guia Didàctica* que elabora la Regidoria d'Ensenyament.

Un grup més nombrós va fer d'equip de govern i va exposar el seu projecte. Després, els altres grups van fer d'oposició, defensant les seves propostes. Es van tractar aspectes relacionats amb l'acollida de persones migrades a Castellar, la feina, la sanitat i l'ensenyament.

“La preparació el ple va servir als alumnes per conèixer una mica més el tema de la immigració. L'activitat pràctica també els va servir per entendre millor el funcionament de l'Administració local i la feina dels polítics”, ha explicat la professora i responsable de l'activitat, Rosa Maria Baró. A més, l'activitat també va comptar amb la presència de l'alcaldessa de Castellar, Montse Gatell, qui va explicar als alumnes el funcionament d'un ple, i en què consisteix la seva feina al consistori. Abans de fer el ple, els alumnes van visitar les instal·lacions de l'Ajuntament.



L'equip de govern va rebre al desembre l'alcaldede La Higuera

L'11 de desembre, l'alcaldessa de Castellar, Montse Gatell, va rebre de forma oficial el seu homòleg de La Higuera, de Jaén, Floren Morales. Una població estretament lligada a la història de la vila, ja que més de 600 veïns i els seus descendents provenen d'aquesta comunitat del sud d'Espanya. Els dos alcaldes van aprofitar la trobada per establir futurs contactes i prosseguir la relació que ja existeix entre les dues poblacions. L'alcaldede andalús va parlar d'un possible agermanament per d'aquí a un any i mig. De la seva banda, l'alcaldessa de Castellar, va assegurar que els dos consistoris posaran en marxa comissions per tal que es pugui formalitzar l'agermanament el 2006. Floren Morales va visitar Castellar aquell dia convidat pel PSC. Els socialistes van celebrar un acte a l'Auditori per tal de commemorar els 25 anys d'ajuntaments democràtics.





S'inicien els tallers d'entrenament de la memòria de nivell II

Sovint tots sentim frases com “no recordo on he deixat les claus” o “no sé si he tancat el llum” o “què vaig dinar ahir”... Aquestes expressions ens mostren que la manca de memòria és una preocupació diària i quotidiana de tots i que s'agreuja si no s'exercita. Per aquest motiu, en el marc del programa d'activitats per a la gent gran que s'ofereix al Casal Catalunya, s'estan portant a terme uns tallers d'entrenament de la memòria. Així, a través de grups de treball s'ensenya a desenvolupar una actitud mental que activa els mecanismes de la memòria. Les 18 sessions estan guiades per un professional i tenen una durada d'una hora.

Actualment, s'estan impartint tallers del nivell I, i la intenció és continuar la tasca iniciada. Els tallers s'ofereixen en horari de matí i tarda a les instal·lacions del Casal Catalunya. El període d'inscripcions ja és obert pels dos nivells.

L'àngel de l'Església de Sant Esteve rep elogis en una presentació molt emotiva

Unes 150 persones van assistir el 20 de desembre, a la Biblioteca, a l'acte de presentació d'un dels quatre àngels del projecte *Àngels de l'Església*. Una iniciativa de l'associació “Amics dels Àngels” i l'escultora castellarenca Mar Hernández. “**La Catedral del Vallès, la nostra, tenia una simbologia determinada que avui restituïm gràcies a una iniciativa ciutadana**”, va manifestar, l'alcaldesa Montse Gatell, en referència als quatre àngels destruïts durant la guerra civil.

Els dos membres de l'entitat “Amics dels Àngels”, Joan Canudas i Gemma Casajoana, van agrair la col·laboració de totes les persones que han facilitat informació per tal de reconstruir les figures, **“Estem molt contents de l'ajut que hem rebut per part de molta gent, que hi ha col·laborat donant informació i detalls”**, va expressar Gemma Casajoana. També van agrair les aportacions econòmiques. L'escultora, Mar Hernández va destacar que **“els àngels serveixin per recuperar la memòria històrica, ja que només així podem tirar endavant”**. Les quatre figures quedaran col·locades dins l'Església Parroquial de Sant Esteve, al febrer.



El setmanari “7 Dies Vallès” va celebrar el seu 10è aniversari

El 23 de desembre, el setmanari *7 Dies Vallès* va celebrar el seu 10è aniversari. Per a l'ocasió, la redacció va elaborar un número extra de Nadal que va incloure un recull dels moments més destacats de Castellar de la passada dècada. En els seus inicis, el *7 Dies Vallès* era una revista bàsicament publicitària. El primer número va sortir al carrer al desembre de l'any 1994 i constava de 12 pàgines. Actualment, consta de 47 pàgines en color i té un tiratge de 8.000 exemplars setmanals. Inclou, a més de publicitat, diferents seccions d'informació general i esportiva, de cuina, d'opinió i de música, entre d'altres. Jordi Massagué en va ser el fundador i n'és actualment el director.





Setmana del Pallasso, del 12 al 20 de març

Gabi Ruiz, president de La Xarxa de Castellar

La Setmana del Pallasso s'ha convertit ja en una activitat estable dins la programació anual de La Xarxa?

Després de la primera edició que va ser com un experiment, i en veure l'acceptació que va tenir a nivell popular, ens vam plantejar repetir l'activitat amb una vocació clara de futur. Vam mantenir contactes amb la Regidoria de Cultura i de Promoció de la Vila, i vam acordar fer de la Setmana del Pallasso un festival cultural de Castellar, que s'identifiqués més amb el municipi que amb la nostra entitat, i dotar-lo d'una envergadura que el convertís en un referent a la comarca i també al país.

Quines són les activitats principals de la 3a Setmana del Pallasso?

L'activitat estrella d'aquest any serà la Fira Infantil del Pallasso. Entre d'altres activitats, es faran tallers de circ, de maquillatge o de fotografia, jocs per a infants i espectacles. En definitiva, moltes activitats per a tota la família des de matí i fins al vespre. La intenció és que tingui un gran èxit i que la puguem repetir en propers anys. A banda de la fira, s'ha elaborat una programació molt completa d'espectacles protagonitzats pel personatge del clown. També, activitats complementàries com exposicions, cursos, conferències i una concentració de pallasos.

Quina és la voluntat d'aquesta Setmana del Pallasso?

Volem reivindicar la figura del clown, per trencar antics tòpics del personatge del pallaso que porta la cara pintada i el nas vermell. El clown no és un model estereotipat d'actor, sinó que hi ha una gran varietat de vessants i la intenció es tractar-ne diverses. En aquest sentit, les facetes artístiques del pallaso són molt variades, des de còmics del cinema mut com Charles Chaplin fins a grans artistes de comèdia, com Mari Sampere.

Fira de la Mascota

Els dies 26 i 27 de febrer de 10 a 14 h i de 17 a 21 h, a l'Espai Tolrà podrem trobar nombroses activitats relacionades amb el món de les mascotes i altres activitats específiques de gossos i cavalls. Una trentena d'establiments exposaran els seus animals i productes; i hi haurà un espai de desfilada d'exemplars de diferents espècies. També es faran altres activitats com proves d'agilitat i habilitat de canins i demostracions dels gossos dels bombers. A l'exterior, es faran exhibicions eqüestres. I diumenge al matí, es celebrarà l'Exposició Canina puntuable pel Campionat de Catalunya.



La nova temporada de l'Hora Golfa

Al febrer engega una nova temporada, aquesta és una iniciativa de la Regidoria de Cultura i Lleure i la Biblioteca Municipal, amb la col·laboració de l'Esbart Teatral. El Bar harmònic, acollirà a partir de les 22 h, sessions literàries, amb acompanyament musical.

18 febrer	Textos d'Anton P. Txékhov
11 març	Textos d'Empar Moliner
15 abril	Contes solidaris
20 maig	Contes del món
17 juny	Contes d'estiu

Passada de Sant Antoni

La Festa dels Tres Tombs, vinculada a la Diada de Sant Antoni Abat, el patró dels animals i del gremi de traguers i carreters, es celebrarà a Castellar el cap de setmana del 26 i 27 de febrer. La festa està organitzada per l'entitat Amics de Sant Antoni Abat de Castellar del Vallès, constituïda l'any 1994.

26 de febrer 23 h	Gran Ball, a la Sala Blava de l'Espai Tolrà
27 de febrer de 9.30 a 11 h	Convidada de coca i mistela, a casa de l'abanderat al carrer Barcelona
a les 12 h	Passada i benedicció dels animals pels carrers de la vila

Programa de Cinema a l'Auditori

11 de febrer 22 h	Mar adentro Director, Alejandro Amenábar
11 de març 22 h	La pelota vasca Documental - Director, Julio Medem
8 d'abril 22 h	Ser y tener Documental - Director, Nicolas Philibert

La mandràgora - Hivern 2005

4 de febrer 22 h	Tada Ima (rock de Castellar) Laizy jumpers (funky blues / rockabilly)
4 de març 22 h	Raquel Ligeró (Pop melòdic castellanenc) Perro Flaco (rock llatí)
1 d'abril 22 h	10 Anys d'eclèctics a Ràdio Castellar (Música country + Música celta)



Castellar celebra l'Aplec Sardanista al març

El dissabte i diumenge, 5 i 6 de març, es celebrarà, a l'Espai Tolrà, el XXVIII Aplec de la Sardana. La festa està organitzada per l'Agrupació Sardanista Amics de Castellar (ASAC). L'activitat s'iniciarà el dissabte, a les 19.00 h, amb un concert a càrrec de la Cobla Orquestra Salvatana de Girona, que també oferirà un ball de nit. El diumenge, a partir de les 10.30 h i de les 16.30 h, es faran les actuacions, a càrrec de les cobles Jovenívola de Sabadell, La Principal del Llobregat, Marinada i Montgrins.

El Grup de Ball de Gitanes de Castellar prepara una nova festa

El proper diumenge, 13 de març, el Grup de Ball de Gitanes de Castellar celebrarà com fa cada any, uns dies abans del Diumenge de Rams, una nova Ballada de Gitanes al Pavelló Joaquim Blume. A la festa, hi participaran totes les colles de l'entitat: la colla de petits, la colla infantil, la colla de joves, la colla de solters, i la colla de casades i la colla de veterans.





La ràdio obre una oficina virtual d'informació a la població migrada

Davant l'obertura a Castellar d'una Oficina d'informació destinada a la població immigrada del municipi, el programa *La Drecera* de Ràdio Castellar, que condueix Carla Sanmartín, col·laborarà oferint un espai radiofònic on es continuarà la tasca de l'oficina de manera virtual. "L'oficina" de la ràdio funcionarà de manera similar a l'espai físic de l'Ajuntament però amb una periodicitat menor. Un cop al mes, el magazín *La Drecera*, convidarà el/la responsable de l'oficina d'informació a oferir a tots els oients la informació innovadora que pugui interessar a les persones nouvingudes pel que fa a la seva regularització jurídica, la seva inserció laboral o sobre els recursos socials de què disposen a Castellar. Igualment recollirà, durant aquesta estona de ràdio, les consultes que més s'hagin repetit durant les sessions d'oficina a l'Ajuntament. La intenció és que la periodicitat de l'espai sigui el primer divendres de cada mes amb una durada aproximada d'uns 30 minuts dins el magazín que s'emet entre les 11 i les 13.30 h. Des de *La Drecera* us convidem a tots a utilitzar el servei municipal de la ràdio, contribuint a la tan important tasca d'integració que des del nostre mitjà també realitzem.

DEBAT SOBRE LA CONSTITUCIÓ EUROPEA

Dia: dimecres, 16 de febrer de 2005

Lloc: Sala de Petit Format de l'Ateneu
(carrer Major, 15, 1r pis)

Retransmissió en directe per Ràdio Castellar (90.1 FM)



Cursos de català

El 19 de gener van acabar els cursos de català del període octubre 2004-gener 2005 organitzats pel Servei de Català (Consorci per a la Normalització Lingüística). Un total de 66 alumnes han cursat un curs de català, 40 en la modalitat de distància i 26 de manera presencial.

Els cursos del període febrer-juny del 2005 començaran el 21 de febrer. En aquest període es farà un curs del nivell A (adreçat a persones que volen aprendre a els dilluns i dimecres de 18.30 h a 20.00 h i un l2 (2n curs del nivell B) de 20.00 h a 21.30 h, a l'aula que hi ha a l'edifici M. C. Massaveu. També aquest dia començaran els cursos de la modalitat a distància. En aquest cas aquests cursos van adreçats a les persones que ja sabent-lo parlar volen aprendre a escriure'l o perfeccionar-ne l'escriptura (nivells B i C).

Les inscripcions es faran de l'1 al 17 de febrer, els dilluns i dimecres de 17 a 20 h, i els dimarts, dijous i divendres de 10 a 13 h, al Servei de Català, edifici M. C. Massaveu, carrer de l'Església, s/n, 2n pis, telèfon 93 714 30 43.

Quan el 'grafitti' és un art

Marina Font té 19 anys i ha estudiat Batxillerat Artístic. És l'autora dels *grafittis* que llueixen les parets del camp de futbol Pepín Valls, que donen al carrer de Barcelona. La seva il·lusió era que el municipi comptés amb alguna de les seves creacions, i el consistori li ha cedit una part de les parets del camp de futbol per expressar el seu art. Aquesta no és la seva primera obra. La castellarenca ja ha plasmat el seu art a la zona del Fòrum de les Cultures i als carrers dels barris de Poble Nou i Lesseps de Barcelona.



Alina Antonell torna a ser premiada pel seu talent artístic

L'escultora castellarenca Alina Antonell ha tornat a ser guardonada per una de les seves figures de pessebre. Enguany, ha estat guardonada amb el segon premi al Concurs de Modelatge d'Olot, en el qual des de fa cinc anys que és premiada. També ha rebut un accèssit al 1r Concurs d'Escultura Pessebrista Ciutat de Castelló. Un premi que li ha valgut el reconeixement en l'àmbit estatal.



Joan Mundet il·lustra les aventures de Diego Alatrisme

Dedicat a la il·lustració des dels 18 anys, el castellarenc Joan Mundet ha donat forma als personatges i a les històries del conegut capità Diego Alatrisme, un heroi del Segle d'Or espanyol creat per l'escriptor Arturo Pérez-Reverte. Es tracta de la segona versió dibuixada d'aquest personatge, que ara ha adaptat el guionista Carlos Giménez. Una tasca segons Mundet, molt laboriosa, tot i que ja estava familiaritzat amb el món d'aquest heroi. I és que Mundet va ser l'encarregat de posar cara a Alatrisme en les il·lustracions de les seves novel·les des de l'any 2000.



El calendari Mil·lenni il·lustrarà un dels seus mesos amb una imatge del castellarenc Carles Martínez

La Peña Solera Barcelonista de Castellar i el dissenyador de l'Ajuntament, Carles Martínez, van presentar dues obres al concurs Mil·lenni 2005, organitzat per la Peña Mil·lenni de Sant Cugat. La imatge de Carles Martínez ha estat una de les 12 làmines guanyadores de les prop de 200 que es van presentar al concurs, i per tant, il·lustrarà un dels mesos del calendari. L'acte de presentació es va fer el 21 de desembre al Camp Nou, abans del partit Barça-Llevant.



**VISITA "EL PUNT", TENIM LA
INFORMACIÓ QUE SEGUR QUE
T'INTERESSA!!**

Et proposem que recullis les últimes
novetats rebudes:

Guia d'hivern 2004-2005

Trobaràs totes les activitats d'hivern:
Esquí, snowboard, senderisme, consells,
webs d'interès...Sortides organitzades per
diferents associacions.

Tirà de cap a la neu

TURISME JUVENIL DE CATALUNYA t'ofe-
reix la possibilitat d'esquiar al millor preu
en paquets de dos dies de forfet, en-
tre setmana o en caps de setmana. I a
més: Raquetes de neu. Construcció
d'íglús. Snowboard Freestyle o Freeride.
Informació i reserves: 93 483 83 63, a/
e www.tujuca.com

Tríptics informatius:

La recerca de feina per internet

Joves busquen pis

Treball a l'estranger...

FORMACIÓ EN EL LLEURE, ESTEM PREPARANT:

"Monitor/a de lleure en Escola Bressol"

Dies: 12, 13, 19, 20, 26, 27 de febrer, 5 i 6 de març

Horari: de 9 a 14 h

Lloc: Cal Botafoc - **Preu de matriculació:** 100 euros

L'únic lloc de matrícula: EL PUNT

c. Major, 74 tel. 93 714 34 27



**"Monitors/es d'activitats de lleure
infantil i juvenil"**

Dies:

12, 13, 19, 20, 26, 27 de febrer,
5 i 6 de març 2, 3, 9, 10, 16,
17, 23, 24 d'abril, 7, 8, 14, 15,
21, 22, 28 i 29 de maig

Horari: de 9 a 14 h

Lloc: Cal Botafoc

L'únic lloc de matrícula:

EL PUNT c. Major, 74

Tel. 93 714 34 27

ESPai JOVE



Cd:

ACTIVITATS JOVES



monogràfics
casal de joves 04



CICLE MONOGRAFICS

CASAL DE JOVES 2004 / 2005

DANSA DEL VENTRE

Inscripció: del 14 al 25 de febrer de 2005.

Dates curs: març de 2005, dies a concretar.

ASTRONOMIA

Inscripció: del 29 de març al 8 d'abril de 2005.

Dates curs: abril de 2005, dies a concretar.

TALLER DE NATURA

Inscripció: del 18 al 29 d'abril de 2005.

Dates curs: maig de 2005, dies a concretar.

FEBRER

3 XII ESCOLA DE PARES | 20.30

TAULA RODONA
COM PARLAR DE SEXUALITAT AMB ELS ADOLESCENTS
A CÀRREC DE PROFESSIONALS DEL CAP DE CASTELLAR
Lloc: IES Puig de la Creu

4 LA MANDRÀGORA | 22.00

TADA IMA (ROCK DE CASTELLAR) I LAIZY JUMPERS (FUNKY BLUES/ROCKABILY)
Lloc: Sala de Butxaca de l'Ateneu

5 CARNAVAL | A PARTIR DE LES 17.00

MIREU PROGRAMES A PART

6 TEATRE INFANTIL I JUVENIL | 12.00 I 18.00

AMBULANTS
A CÀRREC DE LA COMPANYIA CLOWNX TEATRE
Lloc: Auditori Municipal

RODA DE BALL DE GITANES | 16.30

AMB QUATRE COLLES DE GITANES DEL VALLÈS
A LES 18.30 BALL A CÀRREC DEL GRUP ZÈNIT
Lloc: Sala Blava de l'Espai Tolrà

10 XII ESCOLA DE PARES | 21.30

SEMINARI-TALLER
COM ACTUAR DAVANT ELS TRASTORNS EMOCIONALS
A CÀRREC DE MARTA CANALS, DEL GRUP RECERCA DE LES EMOCIONS I ELS SENTIMENTS (GREDES)
PER ASSISTIR A AQUEST SEMINARI CAL INSCRIURE-S'HI PRÈVIAMENT
Lloc: Ca l'Alberola

11 CINEMA A L'AUDITORI | 22.00

MAR ADENTRO
PRESENTACIÓ A CÀRREC DE L'ASSOCIACIÓ DEL DRET A MORIR DIGNAMENT
Lloc: Auditori Municipal

12 11È CICLE DE TEATRE A L'ATENEU | 22.00

SELAGINEL·LES (O LA TRAGÈDIA D'UNA CABRA) DE TXEMA STAMFFORD
AMB NOÉ DENIA, SERGI VALLÈS, DAVID VERDAGUER I ALBERT PRAT
Lloc: Ateneu, Sala de Petit Format

13 FIRA DEL TRASTO | MATÍ

OBJECTES I MOBLES VELLS
Lloc: Passeig de la plaça Major

BALL | 18.00

A CÀRREC DEL DUET LUNA
Lloc: Sala Blava de l'Espai Tolrà

13 DANSA | 18.30

20È CICLE DE TEATRE, MÚSICA I DANSA
ESBART DANSAIRE DE RUBÍ I LA COBLA LA PRINCIPAL DEL LLOBREGAT
Lloc: Auditori Municipal

17 XII ESCOLA DE PARES | 21.30

SEMINARI-TALLER
COM ACTUAR DAVANT ELS TRASTORNS EMOCIONALS
A CÀRREC DE MARTA CANALS, DEL GRUP RECERCA DE LES EMOCIONS I ELS SENTIMENTS (GREDES)
PER ASSISTIR A AQUEST SEMINARI CAL INSCRIURE-S'HI PRÈVIAMENT
Lloc: Ca l'Alberola

18 L'HORA GOLFA DEL CONTE | 22.00

CONTES DE TXÉKHOV
A CÀRREC DE L'ETC
Lloc: Bar Harmònic

19 L'HORA DEL CONTE INFANTIL | 11.00

CONTES INFANTILS
A CÀRREC DE MIREIA VIDAL I SALUT RENOM
Lloc: Secció Infantil de la Biblioteca

24 XERRADA | 19.30

ELS VESTIDORS DE LA TELEVISIÓ. COM PREPAREM UN GUIÓ DE TV
A CÀRREC DE FRANCESC NOVELL
Lloc: Sala dels Finestrals de la Biblioteca

26 EXPO MASCOTA

VEGEU PROGRAMES A PART
Lloc: Espai Tolrà

TEATRE | 22.00

20È CICLE DE TEATRE, MÚSICA I DANSA SEXES
AMB EVA BARCELÓ, XAVIER BELTRAN, ROSA BOLADERAS, JORDI SÀNCHEZ I SÍLVIA ABRIL
Lloc: Auditori Municipal

BALL DE SANT ANTONI ABAT | 23.00

A CÀRREC DEL GRUP PALAU
Lloc: Sala Blava de l'Espai Tolrà

27 EXPO MASCOTA

VEGEU PROGRAMES A PART
Lloc: Espai Tolrà

TRADICIONAL PASSADA DE SANT ANTONI ABAT

VEGEU PROGRAMES A PART

BALL | 18.00

A CÀRREC DE MIL·LENIUM
Lloc: Sala Blava de l'Espai Tolrà



·l' ai gua és un bé escàs estalvi a' n

9 consells senzi lls per estalvi ar ai gua

- 1** No et banyis, dutxa't.
Per dutxar-te gastes uns 100 litres d'aigua. Omplint la banyera en pots arribar a consumir fins a 300 litres.
- 2** Tanca l'aixeta mentre et rentes les dents, t'ensabonis o t'afaitis.
No deixis córrer l'aigua sense fer-ne ús. Una aixeta oberta gasta de 10 a 20 litres d'aigua per minut. Quan et rentis les dents, utilitza un got. Cada vegada estalviaràs de 2 a 3 litres d'aigua.
- 3** Posa la rentadora o el rentaplats quan estiguin totalment plens.
D'aquesta manera aconseguiràs utilitzar aquests aparells menys vegades i, per tant, estalviaràs aigua i electricitat. Si rentes plats, no deixis córrer l'aigua. És millor omplir la pica.
- 4** Utilitza el vàter només per a la funció que té, no com a cendrer o paperera.
Cada cop que es buida la cisterna es poden gastar fins a 15 litres d'aigua. També pots reduir el consum d'un 10 a un 40 per cent manipulant el dipòsit.
- 5** Repara urgentment les fuites de les aixetes o les cisternes que gotegin.
En cas contrari, aquest continu "gota a gota" pot provocar que estiguis desaprofitant de 50 a 250 litres diàriament.
- 6** Rega les plantes amb mesura.
Cada reg de 100 metres quadrats de gespa equival a una despesa de 400 litres d'aigua. És més recomanable plantar vegetació autòctona.
- 7** Neteja el cotxe quan sigui absolutament imprescindible.
Baixa la freqüència amb què rentes a fons el teu cotxe, netejant tan sols els vidres...
- 8** No emmagatzemis aigua innecessàriament.
Aquesta mesura no contribueix a l'estalvi d'aigua.
- 9** Tanca una mica la clau de pas general de l'aigua.
Amb aquesta senzill operació estalviarem més aigua que de cap altra manera.



Ajuntament de
Castellar del Vallès