

CV

CASA DE LA VILA | 143 | MARÇ | 2004

www.castellarvalles.org



Ajuntament de
Castellar del Vallès



Portada: Les bigues de la Nau 2.

Autor: Josep Graells

CASA DE LA VILA

Núm. 143 · Març de 2004

Edita

Ajuntament de Castellar del Vallès

Coordinació

Cristina Herranz

Consell de Redacció

Departament municipal de Premsa:
Àlex Portolés, Cristina Herranz,
Montse Ferrer i Mònica Mimó.

Han participat en l'elaboració d'aquest número

Eduard García, Joan Puig, grups
municipals i regidories de l'Ajunta-
ment de Castellar del Vallès

Disseny revista

Carles Martínez Calveras

Compaginació

Àngel Pastor
Carles Martínez Calveras

Fotografies

Josep Graells, Marina Muntada,
Carles Martínez, Diari de Terrassa,
Antoni Castillo, Juli Boadella, Beli
Comas i Ajuntament de Sabadell.*

Correcció lingüística

Servei Local de Català

Fotomecànica i impressió

SETGRAF
C. Dr. Balari, 142, SABADELL

Dipòsit Legal

B-36.773-1987

Impressió en paper ecològic

TELÈFONS D'INTERÈS

Ajuntament	93 714 40 40
Fax Ajuntament	93 714 40 93
Fax Alcaldia	93 715 86 66
Contestador municipal	93 715 91 92
Ràdio - intern	93 714 43 40
Ràdio - Antena	93 714 30 55
Premsa	93 747 21 23
Fax Ràdio i Premsa	93 714 86 08
Regidoria de Cultura i lleure	93 714 44 35
Regidoria d'Ensenyament	93 715 90 35
Regidoria d'Urbanisme	93 714 44 10
Regidoria de Sanitat i Benestar Social	93 714 46 50
Regidoria de Governació	93 714 48 30
Regidoria de Joventut	93 714 44 35
Regidoria d'Esports	93 747 20 03
Fax Regidoria d'Esports	93 747 20 08
Mòbil Regidoria d'Esports	659 59 16 25
Reg. de Promoció Econòmica i Ocupació	93 714 42 06
Regidoria de Via Pública	93 715 96 35
Ludoteca municipal Les Tres Moreres	93 715 92 89
Policia Local	93 714 48 30
092 Policia Local (urgències)	092
Oficina Municipal de Sant Feliu del Racó	93 714 65 98
Averies enllumenat (servei 24 hores)	902 13 13 26
Arxiu d'Història de Castellar	93 714 40 88
Arxiu Municipal - Telèfon	93 714 46 82
Fax	93 747 36 76
Associació de Comerciants de Castellar	93 714 67 39
Ateneu	93 714 44 35
Auditori Municipal Miquel Pont	93 714 44 35
Biblioteca Antoni Tort	93 714 47 35
Bombers de Castellar	93 714 49 51
Bombers (emergències/urgències)	112
Casal Catalunya	93 715 89 98
Casal d'Avis de la plaça Major	93 714 36 55
Casal d'Entitats	93 714 34 27
Casal d'Entitats (fax)	93 714 35 47
Casal de Joves	93 715 80 06
Casino del Racó	93 714 50 08
Centre d'Atenció Primària (Ambulatori)	93 747 11 11
Centre Feliuenc	93 714 42 88
CEIP Bonavista	93 714 41 95
CEIP Emili Carles-Tolrà	93 714 38 35
CEIP Sant Esteve	93 714 40 75
CEIP Mestre Pla	93 714 78 35
Col·legi El Casal	93 714 67 51
Centre Escolar La Immaculada	93 714 53 85
Ambulància d'Urgència	93 715 03 30
Escola d'Adults	93 714 83 55
Escola Municipal de Música	93 714 43 22
Farmàcia Casanovas (Av. St. Esteve, 3)	93 714 33 76
Farmàcia Farré (Ctra. de Sabadell, 48)	93 714 38 29
Farmàcia M.D. Ros (Av. St. Esteve, 71)	93 714 50 25
Farmàcia Yangüela (Torras, 2)	93 714 52 89
Farmàcia Germà (Balmes, 57)	93 715 86 78
Funerària Castellar	93 714 63 15
Funerària Sabadell	93 727 74 00
Guàrdia Civil	93 714 51 96
Hospital de Sabadell (Parc Taulí)	93 723 10 10
Institut d'Ensenyament Secundari	93 714 43 44
Jardí d'Infància El Coral	93 714 37 15
Jutjat de Pau	93 714 77 13
Obra Social Benèfica	93 714 53 89
Parròquia de Sant Esteve	93 714 52 83
Parròquia Sant Feliu del Racó	93 714 52 48
Camp de Futbol Pepín Valls	659 59 16 37
Pavelló Municipal Joaquim Blume	659 59 16 15
Pavelló Municipal Puigverd	659 59 16 97
Pistes d'atletisme	659 59 17 38
Piscina coberta	93 714 28 11
Zona esportiva carrer Sant Feliu	659 59 16 40
Punt d'Informació Juvenil	93 714 34 27
Casal de Joves	93 715 80 06
Recollida de mobles i voluminosos	901 12 02 14
SOREA (servei d'aigües)	93 714 42 43
Servei de Català - Telèfon	93 714 30 43
Fax	93 747 22 07
Servei permanent de grues	93 714 52 99
Taxis Castellar	93 714 37 75

FARMÀCIES DE GUÀRDIA

MARÇ

1	Casanovas	17	Ros
2	Yangüela	18	Casanovas
3	Germà	19	Yangüela
4	Farré	20	Germà
5	Ros	21	Germà
6	Casanovas	22	Farré
7	Casanovas	23	Ros
8	Yangüela	24	Casanovas
9	Germà	25	Yangüela
10	Farré	26	Germà
11	Ros	27	Farré
12	Casanovas	28	Farré
13	Yangüela	29	Ros
14	Yangüela	30	Casanovas
15	Germà	31	Yangüela
16	Farré		

De 9 h a 9 h del dia següent

900 44 74 74

**NOU TELÈFON D'URGÈNCIA
PER AGRESSIONS**

24 hores al dia, 365 dies l'any

HORARI DEIXALLERIA

De l'1 d'octubre al 31 de març:

De dimarts a divendres:
de 10 a 14 i de 15 a 18 hores

Dissabtes:
de 9 a 14 i de 15 a 18 hores

Diumenges: de 10 a 13 hores

Dilluns i festius: tancada

CONSULTES, QUEIXES I SUGGERIMENTS

Contestador municipal: 93 715 91 92

Fax d'Alcaldia: 93 715 86 66

Adreça electrònica: alcaldia@castellarvalles.org

Bústia de Casa de la Vila:
Passeig Tolrà, 1 - 08211 Castellar del Vallès



Lluís M. Corominas
Alcalde

PLA D'ACCIÓ MUNICIPAL: LA FEINA A FER EN QUATRE ANYS

L'Ajuntament va presentar el passat de mes de febrer el **Pla d'Acció Municipal (PAM)**. Al darrere d'aquestes sigles hi ha senzillament una **guia de treball, el fil conductor** que ha de servir per emmarcar **l'acció de govern** per al període 2004-2007.

Algunes de les accions que s'hi proposen ja formaven part del **programa d'inversions** de la legislatura anterior. Tot i això, el PAM va més enllà, ja que no és una suma de pedres i números, i s'aprofundeix en la filosofia, en el per què de les coses. Recull un esforç de polítics i tècnics municipals així com la suma de moltes aportacions ciutadanes en el marc del **Pla Estratègic**.

Castellar del Vallès és avui un municipi que frega els 20.000 habitants, amb un entorn natural privilegiat dins l'àmbit de la regió metropolitana, i un teixit social i econòmic prou fort i cohesionat, malgrat la proximitat de grans ciutats com Sabadell i Terrassa.

Però **no hem de ser conformistes**. La ciutadania demana avui a l'Ajuntament que sigui àgil, eficaç i estigui preparat per afrontar els reptes que sorgeixen en un context d'evolució tecnològica i de canvis socials constants.

És per això que el PAM situa la ciutadania en el centre d'atenció de tots els projectes i actuacions que s'hi han previst. **La prioritat són les persones**. En aquest sentit, s'aposta per aconseguir una administració oberta, més propera, que trepitgi el carrer i que tingui un contacte freqüent amb els mateixos veïns, coneixent i escoltant les seves demandes.

Només així, s'assolirà **un municipi més emprenedor, amb serveis de qualitat i amb capacitat per innovar i generar il·lusió entre la ciutadania**.



La prioritat d'aquest mandat són les persones

L'Ajuntament de Castellar va presentar públicament el 16 de febrer, el Pla d'acció municipal (PAM), en una sala de petit format de l'Ateneu completament plena. El Pla d'acció municipal és un document que recull les actuacions i projectes a desenvolupar entre els anys 2004-2007 en els àmbits social, territorial i econòmic, i és fruit d'un treball conjunt de l'equip de govern format per Convergència i Unió (CiU) i Esquerra Republicana (ERC).

El PAM s'ha marcat com a prioritat l'atenció a les persones i, entre altres objectius, pretén aconseguir una administració més àgil i eficient, una vila amb nous eixos d'atracció social i comercial, un municipi amb unes millors comunicacions amb l'exterior que preservi un entorn natural privilegiat, i un Castellar fort econòmicament i que fomenti el seu teixit social i participatiu.

L'alcalde de Castellar, Lluís Maria Corominas, va explicar que **“el Pla d'acció no és un document que recull una enumeració de les inversions, sinó el fil conductor de l'acció municipal per aquest mandat”**. A més, va afegir, que són un conjunt de propostes sorgides dins els òrgans de participació ciutadana. En aquest sentit, **“s'adjunten les propostes d'inversions, del Pla Estratègic, dels diferents fòrums de participació i les propostes fruit del debat de l'equip de govern per tal que aquests pro-**



El Pla d'Acció situa la ciutadania en el centre d'atenció de les propostes.

pers quatre anys hi hagi un fil conductor”, va apuntar Corominas.

De la seva banda, el regidor de l'Àrea Econòmica, Jordi Permanyer, va dir durant l'acte de presentació, que el Pla d'acció és fruit del treball de planificació política i tècnica i també de les aportacions ciutadanes en el Pla Estratègic. Dins l'Àrea Econòmica, Permanyer va assenyalar, entre altres aspectes, que es vol **“aconseguir la inserció al mercat de treball de la població en atur, augmentar la qualificació professional mitjançant la formació, adequar els serveis que es donen al teixit productiu de Castellar i donar suport al comerç tradicional”**.

La regidora de l'Àrea de Territori, Gemma Perich, va explicar que tenint

en compte que l'esperança de vida ha augmentat en els darrers anys, **“l'Administració ha de treballar per un model de territori que prevegi conceptes com la sostenibilitat, la connectivitat i l'accessibilitat, i sobretot que treballi per la qualitat de vida de les persones”**.

Finalment, la regidora de l'Àrea de Serveis a les Persones, Montse Gatell, va explicar que la prioritat d'aquest mandat són les persones. Gatell va dir que **“un cop vestit el municipi d'equipaments necessaris, dotat de l'ordenació urbanística necessària i amb els serveis bàsics coberts, els esforços de l'Administració han d'adreçar-se al benestar de les persones”**. El Pla d'acció municipal 2004-2007 es pot consultar íntegrament al web www.castellarvalles.org.

GRANS OBJECTIUS**Serveis per a la qualitat de vida**

Desenvolupar Pluràlia, el Pla integral de serveis a les persones, amb la intenció de poder millorar la qualitat de vida dels castellarencs i les castellarenques. Una proposta que abraça diversos àmbits socials, franges d'edat i l'atenció als col·lectius més desfavorits socialment.

Una ciutadania activa en una administració eficaç

Apostar per un Ajuntament més àgil, eficaç i eficient amb els castellarencs i les castellarenques, mitjançant l'ampliació física i de serveis presencials, telefònics i per Internet del Servei d'Atenció al Ciutadà.

Castellar, un municipi vertebrat

Tancar el model territorial de municipi –fruit de molts anys de creixement urbanístic– i que quedarà expressat en la revisió del Pla general d'ordenació urbanística.

**Plaça Major i Espai Tolrà:
centres de cultura i de comerç**

Dur a terme les transformacions urbanístiques de la plaça Major i l'Espai Tolrà, dos projectes que són clau per al futur de la nostra vila: d'una banda, per revitalitzar el centre de la vila gràcies a un nou mercat municipal, un aparcament soterrat i un nou complex cultural; de l'altra, per crear un nou eix d'atracció lúdic i cultural que permeti cobrir alguns buits en l'oferta privada: hotel, cinemes i restaurants.

Una vila amb una oferta adient d'equipaments

Completar l'oferta d'equipaments culturals, esportius, educatius... com a receptacles bàsics per a la prestació de serveis. Alguns exemples remarcables són la nova escola (amb possible ubicació al carrer de Sant Feliu), el tanatori, el centre d'art de can Turuguet...

(continua a la pàgina següent)



Un municipi de qualitat en un entorn de qualitat

Potenciar l'adopció de criteris de desenvolupament sostenible en totes les accions que es tirin endavant al municipi. Més concretament, promoure l'Agenda 21 local amb accions que posin l'accent en la recuperació del riu, la preservació de l'entorn natural, la prevenció d'incendis o el foment de la implantació de la recollida selectiva de la brossa orgànica.

Castellar, un municipi accessible i amb una millor mobilitat

Treballar per solucionar els dèficits de connexió amb la xarxa bàsica d'autopistes del país, vetllant per la finalització de la ronda Oest i Nord, i demanant a les administracions competents que completin la circumval·lació de Sabadell amb les rondes Est i Sud (Eix del Ripoll). Apostar també pel foment del transport públic, ampliant i millorant el servei de les actuals línies d'autobús, i exigint que es posi calendari definitiu a l'arribada del ferrocarril.

Una vila per viure i relacionar-se

Aconseguir un Castellar més habitable al nucli antic, l'Eixample, a Sant Feliu i a les urbanitzacions, amb una via pública impecable quant a la neteja, el manteniment i els serveis bàsics de pavimentació, enllumenat, clavegueram, etc. En aquest sentit, prioritzar el vianant per damunt dels vehicles i aconseguir que els carrers i espais verds actuïn com a veritables espais de relació i convivència.

Una vila emprenedora i activa

Facilitar que la població en atur pugui accedir a un treball digne i augmentar el seu nivell de formació. A més, promoure Castellar del Vallès com una vila amb un teixit econòmic fort, ampliant i diversificant l'oferta industrial a Can Bages, i treballant per mantenir uns polígons de qualitat i ben dimensionats en serveis. D'altra banda, i malgrat la proximitat amb les grans àrees comercials metropolitanes, fomentar el comerç urbà i del sector serveis per seguir donant vida al municipi.

Una vila amb la ciutadania com a protagonista

Apostar per un Castellar més participatiu, que doni suport al conjunt del teixit associatiu i a les iniciatives que fomentin el civisme, la solidaritat i la cooperació.





La Nau-2, ja és a terra



La plaça Major continua canviant d'aspecte amb motiu dels treballs de remodelació i ampliació previstos per aquest mandat. Després d'uns treballs previs iniciats a principis d'any, a mitjan febrer l'empresa Obres i Enderrocs Castellar va enderrocar les quatre parets de la Nau-2 de la plaça. Una vegada a terra l'edifici, es va optar per deixar un metre de paret de la Nau-2 sense enderrocar, per tal d'habilitar el solar com a aparcament de vehicles provisional de zona blava. Ha estat una manera d'aprofitar aquest espai, a l'espera de l'inici de les obres de la plaça, i tenint en compte que el terreny no està al mateix nivell que els carrers adjacents. Aquests murets de paret de la Nau-2 s'enderrocaran a l'estiu, juntament amb els treballs d'enderroc de la Nau-1.

Després de l'enderrocament de les naus, el següent pas, és l'habilitació,

dins l'àmbit de la plaça, d'accessos de pas tant de vehicles com de vianants. També s'aprofitarà els mesos d'estiu, per enderrocar el mur de l'Escola La Immaculada, i aixecar un nou mur que delimitarà el centre docent amb la plaça Major. Després de l'estiu i ja al setembre, començaran les obres d'instal·lació del col·lector a la carretera de Sentmenat, que obligarà a tallar el trànsit uns dos o tres mesos. Seguidament, ja es podran iniciar les obres de construcció de l'aparcament soterrat.



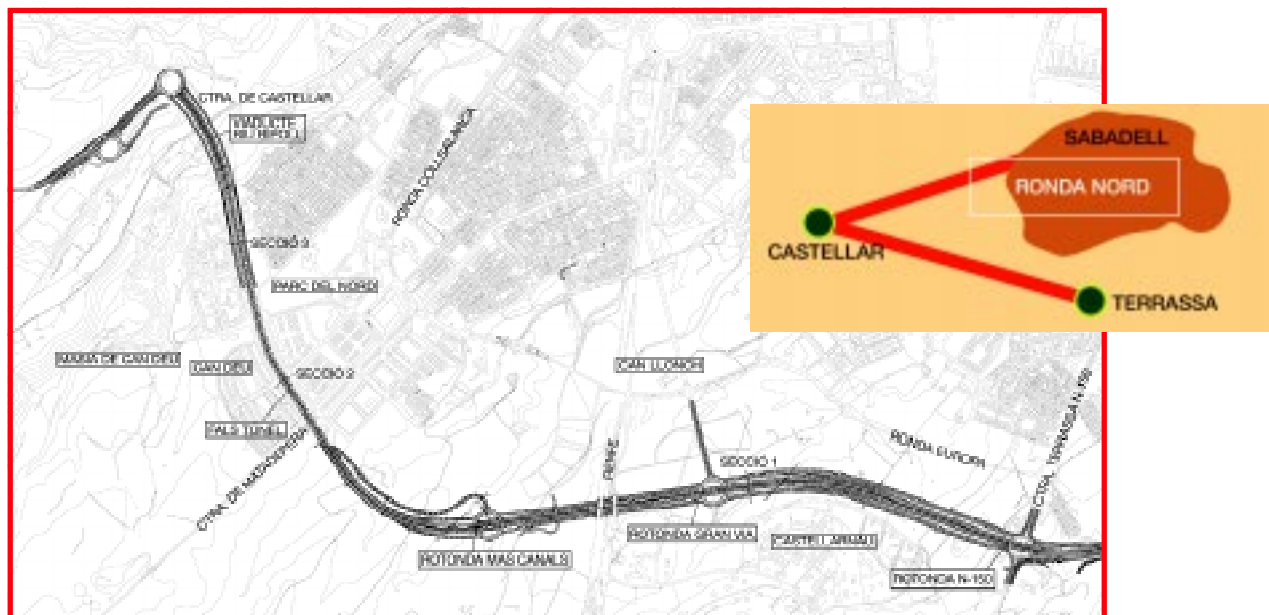

S'estudia la connexió de de la ronda Nord amb la B-124

Una reunió al mes de gener, entre l'alcalde de Castellà, Lluís Corominas, i el tinent d'alcalde de l'Àrea de Planificació Urbana, Habitatge i Medi Ambient de l'Ajuntament de Sabadell, Juan Carlos Sánchez, va permetre posar en comú els estudis de connexió del darrer tram de les rondes Oest i Nord amb la B-124, la carretera de Castellà a Sabadell. Les rondes Oest i Nord enllaçaran la zona nord de Sabadell i Castellà amb l'autopista C-58. El nou vial anirà des de la tercera sortida de la C-58 fins la carretera de Matadepera i des d'allà fins a Can Deu. En aquest punt es proposa construir un túnel soterrat d'un quilòmetre, que enllaçarà amb un viaducte que creuarà per sobre del Ripoll. En total, el traçat entre l'actual enllaç amb la N-150 i la carretera de Castellà a través de la futura ronda és d'uns 4 quilòmetres, que inclou el túnel soterrat sota l'avinguda de Can Deu i el viaducte. Aquest traçat, que té el vistiplau del Departament de Política Territorial i Obres Públiques, té per objectiu preservar l'alt valor ecològic de la zona.

L'Ajuntament proposa habilitar carrils bus

L'Ajuntament de Castellà ha demanat la col·laboració del consistori de Sabadell per tal de posar fi a la situació discriminatòria amb què es troben els usuaris que utilitzen el transport col·lectiu entre les dues poblacions. Segons Castellà, la solució passa per l'habilitació en determinats punts d'un carril bus adequat a les necessitats del servei. La proposta s'inclou dins un informe elaborat per l'Associació per a la Promoció del Transport Públic (APTP) en el marc del Pla Estratègic de Castellà. Concretament, es demana que s'instal·li el carril bus a l'entrada de Sabadell, entre la rotonda de Can Puiggener i la plaça d'Espanya. També, que s'instal·li a les tres parades intermèdies situades a la carretera B-124. El consistori també sol·licita al municipi de Sabadell que estudiï altres mesures, com ara l'adequació de les freqüències dels semàfors situats en el polígon industrial de la Llanera, que contribueixen a alentir el temps del recorregut de la línia. L'objectiu final és garantir el compliment de les freqüències de pas del bus i una major fiabilitat en la durada dels trajectes i els horaris assignats. L'actuació possibilitaria que es pugui incrementar la freqüència de pas dels 20 minuts actuals fins als 15 minuts.



Castellar espera disposar de tots els estudis per posicionar-se sobre el trasllat del zoo

L'Ajuntament de Castellar va fer públic en un comunicat al febrer que, continuant amb la seva posició inicial, presentarà els resultats dels estudis de viabilitat del zoo quan estiguin tots enllestits. Un cop l'Ajuntament disposi del conjunt dels resultats –només falta completar una part de l'estudi econòmic– convocarà una sessió oberta a tota la població en què s'explicarà el contingut dels estudis. A més, també es posarà tota la documentació a disposició dels castellarencs que la vulguin examinar amb més detall. Pel que fa a la inversió inicial necessària per tirar endavant el projecte, estimada en 120 milions d'euros, l'alcalde de Castellar, Lluís M. Corominas, ha afirmat que **“difícilment bastant el possible trasllat, ja que es tracta d'una operació d'un alt cost econòmic”**.



L'alcalde de Castellar es mostra contrari a la fragmentació de la comarca

L'Ajuntament de Castellar del Vallès no aposta per la divisió del Vallès Occidental en dues comarques que coincideixin amb les respectives àrees d'influència de Sabadell i Terrassa. Així ho va manifestar l'alcalde de Castellar, Lluís M. Corominas, després d'assistir a la reunió del Consell d'Alcaldes del Vallès Occidental, el 4 de febrer. Corominas va reclamar una nova reunió del Consell d'Alcaldes per tal que **“tots els municipis puguem parlar conjuntament del tema i conèixer a fons les diferents propostes”**.

També va afegir que **“la fragmentació és precisament el que no s'ha de buscar”**. Segons va afirmar, **“una comarca de 750.000 habitants, amb tota la seva força social, econòmica, cultural i esportiva, és una realitat que cal reforçar, respectant evidentment les inèrcies i els àmbits d'influència de Sabadell i Terrassa”**. D'altra banda, una Comissió Tècnica d'Infraestructures va presentar al Consell d'Alcaldes els treballs realitzats en els últims mesos sobre l'elaboració d'un pla director d'infraestructures de la comarca. A partir d'ara, els ajuntaments podran fer les aportacions que considerin oportunes i posteriorment es lliurarà el document a les administracions perquè incorporin les propostes fetes en el marc de la comarca, als plans d'inversió de futur. Aquesta qüestió va suscitar força debat en el si del Consell d'Alcaldes ja que **“estem d'acord en la suma de propostes municipals, però no en infraestructures com el 4t Cinturó o el túnel d'Horta”**, va explicar l'alcalde de Castellar. Entre els projectes que s'hi preveuen, els que més afecten Castellar són **“les dues rondes de Sabadell, l'arribada del tren al municipi i el possible pas del 4t Cinturó entre Castellar i Sabadell”**, va afegir Corominas. Finalment, es va acordar reclamar una nova reunió amb el ministre de l'Interior per tal de trobar una solució definitiva a la manca d'efectius policials.





El consistori prioritza els usos comercials en els locals més cèntrics

El consistori va aprovar en el Ple de gener la modificació puntual de la normativa del Pla General per a la implantació d'usos comercials. Es tracta d'adequar el planejament urbanístic a les previsions establertes al Programa d'orientació d'equipaments comercials (POEC), un document aprovat per l'Ajuntament el setembre de 2003 i que defineix el model comercial de Castellar. Segons el regidor de l'Àrea Econòmica, Jordi Permanyer, **“l'objectiu és potenciar el comerç i els espais comercials i, per tant, revitalitzar el centre de la vila”**. I afegeix: **“això es farà d'acord amb les converses que hem mantingut amb els mateixos comerciants en el marc del Pla Estratègic”**.

L'adequació del POEC al Pla general parteix de dues premisses. D'una banda, els nous edificis plurifamiliars de diferents carrers (1) no admetran habitatges en planta baixa i aquests locals s'hauran de destinar a usos comercials. D'altra banda, no s'admetran determinats usos, com entitats financeres, immobiliàries, entitats asseguradores o empreses de treball temporal (2). Aquests nous locals, per tant, també s'hauran de destinar a activitats que garanteixin activitat durant més hores al dia.



- (1) c. Major, c.Església, pl. Cal Calissó, Passeig (entre c. Dr. Rovira i c. Major), c. Torras, c. Colom, ctra. Sentmenat (entre pl. Calissó i c. Mestre Miró), c. Montcada (entre ctra. Sentmenat i av. Sant Esteve), c. Sala Boadella, c. Hospital (entre c. Montcada i c. Sala Boadella) i av. Sant Esteve (entre c. Barcelona i c. Sant Pere d'Ullastre)



- (2) pl. Cal Calissó, Passeig (entre c. Dr. Rovira i c. Major), c. Torras, c. Colom, ctra. Sentmenat (entre pl. Calissó i c. Sant Pere d'Ullastre), c. Montcada (entre ctra. Sentmenat i av. Sant Esteve), c. Sala Boadella, c. Hospital (entre c. Montcada i c. Sala Boadella)



L'Espai Tolrà podrà disposar d'un hotel i locals comercials

L'Ajuntament de Castellar va aprovar en el Ple del 28 de gener, la modificació puntual del Pla General a l'Espai Tolrà, Can Turuguet i la plaça d'Europa, **“per tal d'adequar la qualificació d'aquestes zones del municipi a nous usos dels quals el municipi ara no disposa”**, segons va explicar la regidora de l'Àrea de Territori, Gemma Perich. D'una banda, l'acord possibilita que l'Espai Tolrà pugui comptar amb 4.300 metres quadrats de sostre edificable per a la ubicació d'un hotel i locals de restauració i comerç. Fora d'aquesta modificació, també és previst que es facin sales de cinema. Per tant, **“es desbloqueja tota l'oferta privada que és clau per a la creació d'un nou pol d'atracció al municipi”**, va afirmar l'alcalde, Lluís M. Corominas. Cal recordar que en l'actualitat Castellar no disposa d'oferta d'allotjament ni de cinema. Si es compleixen els terminis, a finals d'any es podria convocar el concurs per adjudicar a diferents operadors aquests nous usos. A més, el consistori destinarà aquest 2004 240.000 euros per a l'habilitació de noves sales d'ús lúdic i associatiu al mateix Espai Tolrà. D'altra banda, els 2.900 metres quadrats del sector de Can Turuguet, qualificat en l'actualitat com a zona d'ús residencial, passaran a ser definitivament una zona destinada a equipaments. Finalment, també a la plaça d'Europa es modificarà una part qualificada per equipaments com a zona verda. Així, s'assegura al veïnat que no es construirà cap nou edifici en aquest espai. Aquests canvis permetran guanyar nous metres de zona verda i d'equipaments municipals, més els destinats a la construcció de l'hotel.

L'Ajuntament no cedirà les dades del padró si no és per una causa judicial

L'Ajuntament va aprovar el 28 de gener, en sessió plenària, una moció relacionada amb la llei d'estrangeria i la cessió de dades del padró municipal a altres administracions. Segons va manifestar l'alcalde, Lluís M. Corominas, **“en l'exercici de la nostra autonomia municipal, no donarem les dades del padró si no és perquè ens les demana un jutge que instrueix una causa penal o bé un òrgan que sol·licita dades de persones immerses en procediments judicials”**. En aquesta moció, el consistori demana al govern de l'Estat la modificació de la llei d'estrangeria i la llei reguladora de règim local amb relació al padró municipal, per considerar que vulneren els drets fonamentals dels ciutadans estrangers. **“Denunciem qualsevol discriminació per raó d'origen quant a la inscripció del padró”**, va afegir l'alcalde. Per aquest motiu, l'Ajuntament no cedirà les dades del padró municipal per a simple informació o per poder instruir expedients d'expulsió. El text, que va rebre el suport de tots els grups municipals, es va portar al Ple a iniciativa del Col·lectiu per la Pau i la Solidaritat.

D'altra banda, el Ple del consistori també va aprovar una moció presentada pel Grup Municipal Socialista en què es demana la creació d'un registre municipal d'unions estables de parelles de fet, com ja s'ha fet en altres municipis catalans. **“Sabem de les dificultats que tenen les institucions per adequar les formes de vida que prenen els ciutadans amb la legislació”**, va apuntar el regidor socialista Ignasi Giménez. Per tant, **el sentit de la moció és que els castellarencs tinguin la possibilitat d'inscriure's com a parella de fet a casa seva, és a dir, a l'Ajuntament de la seva vila**, va afegir. D'aquesta manera, properament serà possible registrar-se com a unió estable de parella a la secretaria de l'Ajuntament.

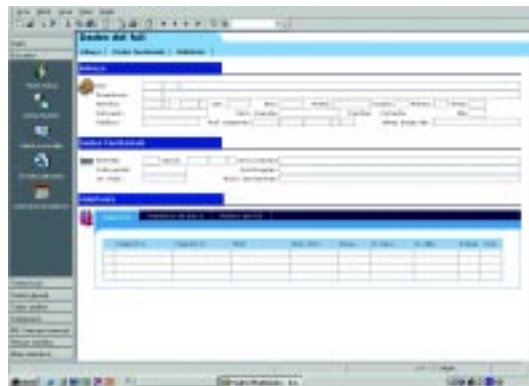

La sessió plenària, a debat

La modificació del Pla general per a la implantació d'usos comercials va ser un dels punts del Ple de gener que va ser més ben rebut per les diferents formacions polítiques locals, malgrat l'abstenció d'ICV i EUiA, que va reclamar conjuntament amb el PSC més informació a l'equip de govern i amb més antelació. Amb tot, el grup municipal socialista va valorar la proposta com a positiva, però va reclamar que les zones en què es preveu l'aplicació de la mesura, s'ampliïn encara més. **“Considerem important incloure altres zones i carrers, com els comerços de tot el carrer de Barcelona, el carrer de Sant Pere Ullastre, el carrer Major i l'avinguda de Sant Esteve”**, va apuntar la regidora socialista, Rosa Massot. De la seva banda, el Partit Popular (PP) va valorar amb molt bons ulls aquesta mesura per la necessitat d'afavorir el comerç del centre.

El Ple també va modificar el Pla general per tal d'adequar la qualificació de terrenys d'algunes zones del municipi com l'Espai Tolrà, la plaça d'Europa i el futur equipament de Can Turuguet. El grup municipal socialista es va mostrar d'acord amb la requalificació de la zona de l'Espai Tolrà per acollir un hotel, però va criticar que es prevegi la possibilitat de fer un edifici nou davant de Can Turuguet. L'alcalde va remarcar-li que malgrat la qualificació del terreny d'equipament, el consistori no té cap intenció de fer cap edifici nou a la zona. La modificació es va aprovar malgrat els vots en contra dels regidors del PSC i l'abstenció del regidor d'ICV i EUiA.

El Ple també va servir per aprovar els estatuts i les bases de la Junta de Compensació del Pla Parcial per a l'Ampliació de la Zona dels Fruïters. Es tracta d'un pas més en la llarga tramitació d'aquest procés, que ha de servir per iniciar les obres d'urbanització d'aquesta zona i que, a més, servirà per adequar l'ampliació de l'espai residencial dels Fruïters amb el traçat de la ronda de Llevant. D'altra banda, també es va aprovar la modificació de l'ordenança d'intervenció integral en activitats i modificació de l'ordenança fiscal número 7. Una mesura que té l'objectiu de simplificar les gestions que han de fer els afectats per adaptar-se a la Llei d'Intervenció Integral de l'Administració Ambiental. El PSC va votar a favor de la proposta, però va criticar que hagi estat necessari ampliar terminis, després de comptar amb dos anys de marge per a l'adequació a la nova llei, que va ser aprovada al 2001. Per la seva banda la regidora del PP hi va votar en contra perquè, va dir, els terminis no s'han notificat amb el temps suficient.

PLE - 22 DE GENER

MODIFICACIÓ DE L'ORDENANÇA REGULADORA DE LA INTERVENCIÓ INTEGRAL DE L'ADMINISTRACIÓ EN ACTIVITATS I INSTAL·LACIONS ECONÒMIQUES:

15 VOTS A FAVOR (CIU, ERC, PSC I ICV-EUIA)
1 VOT EN CONTRA PP

APROVACIÓ DEFINITIVA DELS ESTATUTS DE LA JUNTA DE COMPENSACIÓ DEL PLA PARCIAL D'AMPLIACIÓ DELS FRUITERS:

15 VOTS A FAVOR (CIU, ERC, PSC I PP)
1 ABSTENCIÓ ICV-EUIA

MODIFICACIÓ DEL PLA GENERAL PER LA IMPLANTACIÓ D'USOS COMERCIALS:

11 A FAVOR (CIU, ERC, PP) I 5 ABSTENCIONS PSC, ICV-EUIA

MODIFICACIÓ PUNTUAL DEL PLA GENERAL EN SISTEMES D'EQUIPAMENTS:

11 VOTS A FAVOR (CIU, ERC I PP)
4 VOTS EN CONTRA PSC I 1 ABSTENCIÓ ICV-EUIA

MOCIONS PARELLES DE FET: UNANIMITAT

MOCIÓ DEL PADRÓ: UNANIMITAT

CONVOCATÒRIA DEL CONCURS PER A L'AMPLIACIÓ DEL CENTRE DE SERVEIS:

15 VOTS A FAVOR (CIU, ERC, PSC I PP)
1 ABSTENCIÓ ICV-EUIA

El grup socialista va demanar en el torn de precís i preguntes la gratuïtat del telèfon d'urgència per agressions.





Un comandament dels Mossos d'Esquadra coordina provisionalment la Policia Local

L'Ajuntament de Castellà de la Plana ha incorporat al març a la plantilla municipal un sotsinspector dels Mossos d'Esquadra que s'encarregarà de coordinar la Policia Local juntament amb el sergent en cap d'aquest cos municipal. Aquesta figura actuarà de forma provisional al municipi, fins que es faci el desplegament definitiu dels Mossos d'Esquadra a la comarca. A més, aquest mes de març s'han incorporat set nous agents de la policia local.

D'aquesta manera la plantilla de la policia municipal ha passat a ser de 32 persones: un sotsinspector dels Mossos d'Esquadra, un sergent en cap, cinc caporals i 25 agents. **“S'està complint tot allò que vam proposar els grups municipals el passat mes de setembre. L'increment de les places de policia permetrà incrementar la tasca de vigilància al carrer, tot i que des de fa uns mesos ja s'han reforçat els contingents als caps de setmana i en actes puntuals”**, ha explicat l'alcalde, Lluís M. Corominas.

D'altra banda, al gener van començar a treballar dos nous professionals dins la Regidoria de Sanitat i Benestar Social. D'aquesta manera, l'equip bàsic d'atenció social primària del municipi ha quedat format per un psicòleg, tres treballadors socials i tres educadores socials, a més del personal administratiu i dels monitors. També en l'àmbit social, s'ha incorporat a la plantilla de l'Ajuntament un tècnic que s'encarregarà de coordinar els òrgans de participació ciutadana del municipi i s'implificarà en la definició de les polítiques socials.



El 900 44 74 74 és el nou telèfon d'urgència per agressions

L'Ajuntament ha posat en marxa el telèfon d'urgència per agressions, és el 900 44 74 74. Un telèfon totalment gratuït que té per objectiu atendre exclusivament les emergències de persones que hagin estat agredides per qualsevol motiu, ja sigui al carrer, per violència domèstica o per raons racistes. Serà un telèfon que funcionarà les 24 hores del dia de tots els dies de l'any. La primera resposta serà de la Policia Local i a partir d'aquí, es faran les derivacions que convinguin, ja sigui al Centre d'Atenció Primària (CAP) o a l'Hospital Part Taulí de Sabadell. Posteriorment, es garanteix un seguiment dels serveis socials de l'Ajuntament.



La Deixalleria es consolida com a espai d'aportació de la recollida selectiva

La Deixalleria Municipal s'ha consolidat aquest 2003 com un espai per a la recollida selectiva de deixalles. L'any passat, aquest equipament va comptabilitzar un total de 8.744 registres, un 11% més que el 2002, i va augmentar en un 52% les quantitats recollides respecte l'exercici anterior. Per tipus de residus, els que més han crescut respecte el 2002 són el paper i cartró, amb un increment del 310%; la ferralla, un 250% superior, i la poda, que ha augmentat un 210%. Aquests increments a la Deixalleria, coincideixen amb un descens de la recollida selectiva a les àrees d'aportació voluntària. **“Molts castellarencs han optat per portar els residus a la Deixalleria en lloc de dipositar-los als contenidors de la via pública”**, ha explicat la tècnica de Medi Ambient, Pilar Córdoba. Contràriament al descens del paper-cartró i vidre a les àrees d'aportació voluntària, s'ha registrat un increment del 13% en la recollida de piles i un augment del 48% en els envasos.

Pel que fa a la quantitat total, l'any passat es van recollir 9.478,76 tones de residus al conjunt del municipi. D'aquestes, el 78,49% corresponen a residus domèstics, i el 21,51% són de recollida selectiva. A més, la recollida selectiva s'ha incrementat en un 7,19% respecte el 2002. En xifres, a les àrees d'aportació voluntària s'han recopilat 227 tones de vidre, 230 de paper i cartró, 0,77 de piles i 64 tones d'envasos. Respecte a les restes de poda, l'any passat se'n van recollir 617 tones, i es van recopilar 6,63 tones d'oli vegetal.

El 2003, també ha estat l'any en què s'ha iniciat la recollida de la fracció orgànica a través de la participació dels grans generadors, com el Mercat Municipal, restaurants, menjadors escolars i menjadors de les llars d'avis. Des de l'abril, quan es va engegar, fins al desembre s'han recollit 36,1 tones de matèria orgànica.

RESIDUS DEIXALLERIA	TOTAL TONES	KG HAB ANY
RUNES	198	10,08
VOLUMINOSOS	165	8,40
FUSTA	216	11,00
FERRALLA	89	4,53
FERRALLA ELECTRÒN.	10,5	0,53
PAPER - CARTRÓ	73,38	3,74
RESTES DE PODA	44	2,24
VIDRE	19,24	0,98
PNEUMÀTICS	12,42	0,63
FRIGORÍFICS	6,02	0,31
ENVASOS LLEUGERS	10,14	0,52
SÒLIDS I PASTOSOS	2,89	0,15
BATERIES	1,61	0,08
TÈXTIL	1,8	0,09
OLIS MINERALS	3	0,15
AMPOLLES DE CAVA	2	0,10
ENVASOS BRUTS	0,66	0,03
OLIS LUBRICANTS	0,36	0,02
OLIS VEGETALS	1	0,05
FLUORESCENTS	0,7	0,04
PILES	0,43	0,02
ALTRES	0,2	0,01
TOTAL	858,35	43,70

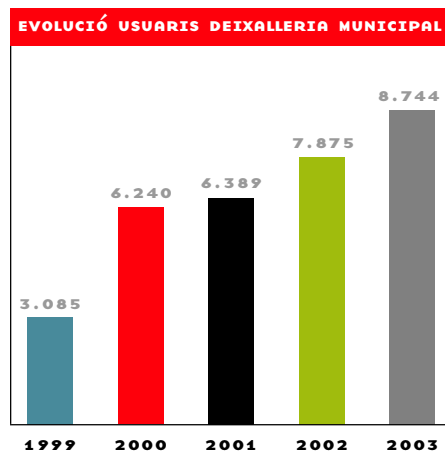

Data inici gestió Deixalleria Municipal: 27 de març de 1999



DEIXALLES DOMÈSTIQUES

7.440 TONES
78,49 %
378,82 KG/HAB/ANY



ENVASOS | LLEUGERS

64 TONES
0,68 %
3,26 KG/HAB/ANY



VIDRE

227 TONES
2,39 %
11,56 KG/HAB/ANY



ESPORGA

617 TONES
6,51 %
31,42 KG/HAB/ANY



PAPER I CARTRÓ

230 TONES
2,43 %
11,71 KG/HAB/ANY



MATÈRIA ORGÀNICA

36 TONES
23 GRANS GENERADORS:
MERCAT MUNICIPAL,
COMERÇOS, RESTAURANTS I
MENJADORS ESCOLARS



L'Ajuntament destinarà 53 mil euros a projectes de cooperació

El Consell de Solidaritat i Cooperació de Castellar es va reunir el 27 de gener en una sessió que va servir per exposar el pressupost, ja aprovat, de l'Ajuntament per aquest 2004 destinat a cooperació. A més, es va informar sobre els tres projectes internacionals de cooperació al desenvolupament, dos localitzats a l'Amèrica Llatina i un altre al continent africà, que ja s'han presentat al Fons Català de Cooperació. Ara s'està a l'espera de ser aprovats.



Castellar participa d'un projecte de salut materno-infantil a

El pressupost de l'Ajuntament de Castellar destinat a projectes de cooperació internacional aquest 2004 és de 53.000 euros; 10.000 euros per sobre del pressupost del 2003, i que supera el 0,7% dels recursos propis del consistori. Aquest pressupost es repartirà entre els tres projectes presentats per aquest 2004: dos es localitzen a l'Amèrica Llatina i un altre, a l'Àfrica. Un d'ells ha estat presentat per l'ONG Entrepobles i porta per títol *Desarrollo comunitario y urbanización de las mujeres del departamento de Matagalpa*, a Nicaragua. Un segon projecte ha estat presentat per la Lliga dels Drets dels Pobles – Castellar Solidari, i porta per títol *Projecte de desenvolupament sanitari de les comunitats chayaites de l'alt i mig Panarapura*, a Perú. Precisament

per explicar el projecte que s'està desenvolupant, el responsable tècnic de salut de la zona, Nando Cancino, va participar de la sessió del Consell. Finalment, l'ONG Matres Mundi ha presentat un projecte de salut materno-infantil a la zona rural de la Província Central de Malawi, a l'Àfrica. A banda del pressupost i els projectes per aquest any, al Consell de Solidaritat també es van avaluar les campanyes de sensibilització desenvolupades al municipi durant el 2003, com l'exposició i l'obra de teatre sobre comerç just, i la campanya de recollida d'aliments per al poble sahrauí en què es van recollir 1.400 quilos d'aliments. També es van destinar mil euros per ajudar els damnificats pel terratrèmol a l'Iran.

L'Ajuntament destinarà aquest 2004 10.000 euros més que el 2003, a projectes de solidaritat i cooperació.

Nando Cancino: "73 comunitats de la selva amazònica disposen de només sis dispensaris mèdics"

Nando Cancino, responsable tècnic de salut i un dels promotors del projecte d'ajuda a la comunitat chayauita de l'Amazònia peruana, presentat per la Lliga dels Drets dels Pobles - Castellar Solidari.

- Amb quina realitat es troba una persona que viatgi a la comunitat chayauita de la selva amazònica?

Es trobarà amb una realitat molt diferent a la d'aquí. Per començar, les comunitats de la selva amazònica viuen en unes condicions molt precàries pel que fa als serveis sanitaris. Disposen de sis dispensaris mèdics per a 73 comunitats. Pel que fa a l'educació, els mestres no compleixen amb la seva tasca educativa, i des del Ministeri del Perú el control és escàs. És una realitat, també, molt agressiva pel que fa a la climatologia de la zona. La temperatura durant tot l'any és de 30 graus, amb tot el que això comporta, sobretot pel que fa a la presència d'insectes. Cal recordar que moltes de les malalties que pateixen aquests índigenes són transmeses via insecte. La llarga distància entre aquestes comunitats i la ciutat més propera és de 12 hores amb barca motora. Realment és una realitat molt dura.

- Com han sobreviscut fins ara a aquestes malalties?

Ho han fet d'una manera molt rudimentària. Fins fa poc, l'índex de mortalitat infantil era molt elevat. Ara, i gràcies al suport de moltes entitats i ajuntaments com el de Castellar hem pogut tirar endavant un projecte que apropa les millores sanitàries a totes aquestes persones i les fa més assequibles. Darrerament, el Ministeri també s'hi ha implicat més.



Nando Cancino va participar en la darrera sessió del Consell de Solidaritat i Cooperació



Farmaciola situada en una de les àrees de salut situades en zona chayauita.

- Com es tradueix el suport de l'Ajuntament de Castellar a la comunitat chayauita?

Amb els diners que hem rebut de l'Ajuntament de Castellar hem pogut enfortir les capacitats d'aquesta gent en matèria de subministrament de material mèdic i bibliogràfic. Ara, disposen de més recursos per fer front a les diverses malalties.

- En què consisteix el projecte de radiofonia que també s'està portant a terme?

El projecte intenta aconseguir diners per poder comprar plaques solars que han d'alimentar els aparells de radiofonia. La radiofonia és bàsica per mantenir informats les diferents comunitats i pobles que viuen tan allunyats entre ells. Si s'inverteix un temps llarg en desplaçaments el que s'ha d'evitar és que un viatge esdevingui inútil. Si hi ha comunicació és més fàcil saber amb què et trobaràs un cop arribis al teu destí.

- Fins ara quina és la valoració de l'ajuda rebuda?

Excel·lent. Durant tot aquest temps, són moltes les persones solidàries que ens han donat el seu suport i afecte...



S'amplia el termini per tramitar l'ordenança d'activitats

L'Ajuntament va aprovar al Ple del mes de gener una modificació de l'Ordenança d'activitats.

Davant el termini de l'1 de gener com a data límit de presentació de la nova llicència municipal i la impossibilitat, en molts casos, de poder presentar la documentació tècnica necessària, l'Ajuntament va rebre multitud de sol·licituds de pròrroga per tramitar la llicència.

Per no deixar en la il·legalitat centenars d'activitats i possibilitar que poguessin obtenir la corresponent llicència municipal d'activitats mitjançant els procediments abreujats que preveu l'ordenança municipal, es va proposar atorgar una pròrroga de 6 mesos i 1 any segons els casos.

- Origen de l'Ordenança d'activitats

L'Ajuntament va aprovar el 2001 l'ordenança reguladora de la intervenció integral de l'Administració municipal en les activitats i instal·lacions, per tal de completar la Llei d'intervenció integral de l'Administració Ambiental catalana. Catalunya va ser pionera a tot l'Estat espanyol i una de les primeres regions d'Europa en transposar a la seva legislació els preceptes de la Directiva europea sobre prevenció i control integrats de la contaminació. La Llei té com a objectiu l'assoliment d'un alt nivell de protecció de les persones i del medi mitjançant l'establiment d'un sistema d'intervenció administrativa de les activitats susceptibles d'afectar el medi ambient, la seguretat i la salut de les persones. Aquesta llei modifica tota la tramitació de llicències i les classifica segons l'impacte ambiental. Les activitats es classifiquen en tres annexos i per a cada una es defineix un règim d'autorització diferent.

Incidència Ambiental Elevada

Afecta les activitats amb una incidència ambiental elevada. Representen un 2% de les activitats a Catalunya. La sol·licitud s'ha de presentar a l'Ajuntament, que l'ha de trametre a la Generalitat, qui ha d'atorgar l'autorització.



Incidència Ambiental Moderada

Afecta les activitats amb una incidència ambiental moderada. Representen un 18% de les activitats a Catalunya. La sol·licitud s'ha de presentar a l'Ajuntament. La llicència, l'atorga l'Ajuntament, previ informe vinculant de la Generalitat o del Consell Comarcal.



Incidència Ambiental Baixa

Afecta les activitats amb una incidència ambiental baixa. Representen un 80% de les activitats a Catalunya, i en un similar percentatge a Castellar. La llicència l'atorga l'Ajuntament.



L'aplicació de l'ordenança d'activitats al nostre municipi és fruit del desplegament de la Llei d'intervenció integral de l'administració ambiental aprovada per la Generalitat.

Cada any s'inicien 9.000 noves activitats a Catalunya, de les quals 7.000 són de baix impacte ambiental. Les llicències queden condicionades a uns controls periòdics.

Per les activitats de baix impacte ambiental, la llei de la Generalitat donava potestat als ajuntaments per regular la tramitació d'aquestes activitats. Llavors, va néixer l'ordenança. Cada any, a Catalunya s'inicien 9.000 expedients per a activitats industrials i empresarials dels quals més de 7.000, la major part, corresponen a activitats de baix impacte ambiental i en molts casos són les principals causants de molèsties als ciutadans. És per aquest motiu i fruit de la pressió dels Ajuntaments, la Diputació de Barcelona va desenvolupar una ordenança tipus, que ha servit de model a l'Ajuntament de Castellar.

- Objectiu de la Llei

L'objecte de la Llei d'intervenció integral de l'Administració municipal en les activitats i instal·lacions i de l'ordenança és regular el sistema municipal d'intervenció administrativa en les activitats o instal·lacions que es desenvolupin o realitzin en el terme municipal i integrar en una única autorització les anteriorment existents sobre abocaments, residus i aire, i les decisions de prevenció d'incendis, accidents greus i protecció de la salut.

S'entén per activitat classificada, l'exercici o explotació d'una indústria, taller, establiment, granja,



instal·lació, aparcament, magatzem o qualsevol altra actuació pública o privada que afecti el medi ambient, la seguretat de les persones, la flora, la fauna o els béns.

- Quin tràmit han de seguir els empresaris per demanar una llicència d'activitat?

L'empresari ha de presentar un projecte tècnic, elaborat per un tècnic competent, i l'ha de presentar a l'Ajuntament. L'administració local realitza els informes preceptius i sol·licita informes a altres administracions segons els casos. Si els informes són favorables, s'atorga proposta de resolució i s'habilita el titular a realitzar les obres d'instal·lació. Un cop acabades, s'ha de realitzar un control inicial favorable i s'obté la llicència definitiva.

- L'autorització no és definitiva

Les llicències queden condicionades a uns controls periòdics i a unes revisions de llicència. En aquest sentit, es passa d'una durada indefinida que tenien les anteriors llicències a un sistema de revisió periòdica.



La telefonia i les noves tecnologies centren les reclamacions de l'OMIC

L'Oficina Municipal d'Informació al Consumidor (OMIC) va fer l'any 2003, 625 intervencions. D'aquestes, la majoria han estat visites concertades, fonamentalment per tramitar la gestió de reclamacions. Durant l'any passat, es van acostar a l'OMIC 350 persones. D'aquestes, 206 han estat per fer reclamacions, i 144 per demanar informació i assessorament. Pel que fa al tipus de consultes, hi ha hagut canvis respecte les consultes del 2002. Deixant en segon lloc el sector de l'habitatge, el principal motiu de queixa ha estat el sector de les telecomunicacions, és a dir, tot el referent a la telefonia, Internet i les noves tecnologies.

Pel que fa al percentatge de consultes, en primer lloc hi ha el sector de l'habitatge (28%), seguit dels problemes que origina la comunitat de propietaris (19%). Les consultes referents als serveis bàsics o domèstics com l'aigua, la llum o el gas representen un 16%. I finalment, amb un menor percentatge hi ha les consultes que fan referència a les assegurances (5%), l'Administració pública (5%), els serveis bancàries (5%), l'automòbil (4%) o l'alimentació (3%). Pel que fa a les reclamacions, els serveis bàsics (llum, aigua, gas, telefonia i Internet) ocupen la primera posició amb un 53%, seguit de l'habitatge, sobretot el lloguer (11%). També generen reclamacions el sector del comerç (8%), l'automòbil (5%), el servei d'assistència tècnica (5%) o els serveis turístics (4%).

Durant l'any 2003, l'OMIC va realitzar diverses campanyes i inspeccions. Al gener, es va fer una campanya per informar els establiments comercials dels requisits mínims exigibles de què han de disposar pel que fa a la informació als consumidors. Al desembre, es va fer una actuació d'inspecció als forns de pa i a les agències de viatges del municipi. L'objectiu de l'OMIC és garantir als consumidors i usuaris la informació necessària per a una correcta selecció, ús, consum i gaudiment de béns i serveis, d'acord amb els seus drets i obligacions.



L'ampliació del Servei d'Atenció a Domicili (SAD) permetrà arribar a més usuaris

El Servei d'Atenció a Domicili (SAD) que s'inclou dins del Programa Municipal Sociosanitari de l'Ajuntament de Castellar s'ha ampliat recentment. Aquest servei ha anat incrementant, any rere any, tant les hores d'atenció com el nombre d'usuaris, i des del mes de gener, s'ha ampliat gràcies a un conveni subscrit per diferents ajuntaments de la comarca, entre aquests el de Castellar, amb el Consell Comarcal del Vallès Occidental. L'ampliació permetrà homogeneïtzar el servei, incrementar les hores d'atenció i arribar a més usuaris. El SAD és un servei d'atenció a domicili que ofereix suport i assistència tant a persones que viuen soles com a les famílies que tenen cura d'altres persones, ja sigui per envelliment, per malaltia o per alguna disminució. El servei pot ser temporal o de per vida, i consisteix, sobretot a donar un suport en tasques bàsiques de la via quotidiana com en la higiene personal, en la compra o a l'hora de fer el dinar. **“El servei ofereix assistència a persones que viuen soles i els permet continuar vivint a casa seva. Alhora, també ofereix una ajuda extra als familiars que tenen cura de persones grans o amb alguna malaltia”**, explica la treballadora social de l'Ajuntament de Castellar, Elisabet Minguell. L'ampliació del SAD al gener d'aquest any facilitarà la unificació dels requisits i els criteris entre les administracions locals de la comarca a l'hora d'aplicar o no aquest servei. Per tant, els ajuntaments funcionen ara amb els mateixos barems. El conveni subscrit amb el Consell Comarcal també permetrà augmentar els recursos disponibles per realitzar l'atenció a domicili. Per tal d'accedir al Servei d'Atenció a Domicili, (SAD), cal adreçar-se a la Regidoria de Benestar Social.



Es restaura la capella del Palau Tolrà

Després de la rehabilitació de les façanes del Palau Tolrà, que es va fer l'any passat, el consistori ha restaurat recentment la capella de l'Ajuntament, on actualment es troba la sala de reunions de l'Alcaldia. L'actuació preveia el reforç de l'estructura del terra de la capella, que està formada per una volta de totxo ceràmic, i que amb el pas dels anys va anar cedint provocant esquerdes. Això ha provocat que el paviment cedís uns centímetres. Per tant, i per evitar algun accident, es va decidir actuar en el terra d'aquesta part de l'edifici. En les darreres setmanes, s'ha aixecat el paviment antic format per peces de mosaic hidràulic que conté diferents sanefes, i s'han retirat les peces amb molta cura per poder-les tornar a col·locar. Un cop tret el paviment, s'ha reparat la volta ceràmica i s'ha reforçat amb una capa de formigó. Finalment, s'ha procedit a la col·locació del mateix paviment. Aquesta actuació també ha inclòs la rehabilitació del passadís de la primera planta. Un espai de molt trànsit i que també requeria una intervenció. L'actuació a la capella i al passadís forma part de la rehabilitació del Palau Tolrà. Els treballs culminaran amb les obres de rehabilitació de les diferents façanes i tanques del consistori, que ja van començar amb les obres de rehabilitació de l'entrada als jardins per Ca l'Alberola, actual seu del Jutjat de Pau.



Manual de salut dels equipaments municipals

La Regidoria de Via Pública està treballant, des de l'any passat, en un projecte que pretén garantir el bon estat de salut de tots els edificis municipals, que actualment són uns setanta. L'objectiu és crear un manual de conservació i manteniment de l'edifici on s'especifiqui, mes a mes, les actuacions que cal fer perquè els edificis estiguin en condicions. La iniciativa s'ha engegat per les escoles, de manera que el primer manual que s'ha elaborat detalla les intervencions necessàries que cal fer als vuit edificis que integren les quatre escoles públiques del municipi: tres edificis del Sant Esteve, un del Mestre Pla, dos del Bonavista i dos més de l'Emili Carles-Tolrà. **"A l'hora d'elaborar els manuals s'ha establert un ordre de prioritats i hem començat per les escoles perquè són les que pateixen més desgast per l'ús diari que se'n fa"**, ha explicat el regidor de Via Pública, César Galván. Després de les escoles, es redactarà el manual per al bon manteniment dels equipaments esportius. El document sobre cada edifici està dividit en dues parts. Primer es fa un informe general per detallar el tipus de lesions que té l'edifici i es genera un calendari d'actuacions. En segon lloc, s'elabora un altre informe en què s'analiza com funciona l'edifici pel que fa a estructura, façana, instal·lacions, revestiments i coberta.



Tècnics municipals participen en un seminari sobre accessibilitat

Una vintena de tècnics de les regidories de Benestar Social, Via pública, Urbanisme i Governació de l'Ajuntament de Castellar, i alguns arquitectes encarregats de redactar el projecte de remodelació i ampliació de la plaça Major van participar al mes de febrer en un seminari sobre accessibilitat. El va impartir el Gabinet d'Arquitectes Fonollà, que va ser l'encarregat d'elaborar el Pla d'Accessibilitat de Castellar i que treballa pel CRID, el Consorci de Recursos per a la Integració de la Diversitat. El seminari va constar de quatre jornades matinals de formació. **"Van ser sessions on es van explicar conceptes d'accessibilitat en matèria d'actuació, de detecció i d'intervenció en l'àmbit general"**, va explicar la regidora de l'Àrea de Territori, Gemma Perich. Els tècnics que van participar en el seminari podran posar en pràctica i aplicar els conceptes apresos en noves intervencions que es facin a Castellar. Per tant, la intenció és tenir una visió més àmplia a l'hora de plantejar nous projectes, que no preveu l'actual normativa. L'Ajuntament de Castellar va presentar al mes d'octubre el Pla d'accessibilitat del municipi que recull la voluntat del consistori d'implantar nous criteris en matèria d'arquitectura accessible i d'adaptació als entorns urbans per tal de facilitar la mobilitat de les persones.



Es posa en marxa un nou curs d'auxiliar de geriatría en el marc del projecte Equal

Des del dia 9 de febrer està en marxa un curs de formació d'auxiliar de geriatría, de 300 hores, que s'inclou dins el projecte Equal, i en el qual participen 15 dones. El curs inclourà 50 hores de pràctiques en una residència. També s'ha posat en marxa un taller modular d'acompanyament a la inserció laboral en el sector del metall, d'una durada de 100 hores, i que compta amb la participació de quatre joves.

El projecte Equal és una iniciativa comunitària que s'emmarca dins del Pacte Vallès Ocupació i que té com a objectiu prioritari disminuir la desocupació estructural en els col·lectius més desafavorits. El projecte Equal a Castellar va començar l'últim semestre del 2002 i s'està portant a terme des de Promoció Econòmica, amb la col·laboració de la Regidoria de Benestar Social. Fins ara, han format part del programa 71 persones, la majoria joves d'entre 16 i 18 anys, amb estudis secundaris obligatoris sense finalitzar i manca d'experiència i desconeixement del mercat laboral.

L'ACC continua treballant per dinamitzar el comerç local

L'Associació de Comerciants de Castellar del Vallès (ACC) va organitzar, per segon any consecutiu, un curs d'higiene i manipulació d'aliments adreçat al personal del sector del comerç, de la indústria i de l'alimentació.

A més, l'ACC va celebrar el 15 de febrer, una botifarrada popular a la plaça Major. En total, es van repartir 2.500 racions de botifarra d'ou acompanyada d'un tros de coca d'oli.



La propera edició de la Setmana Verda es farà al mes d'octubre

La sala d'actes de Ca l'Alberola va reunir el 13 de gener, una trentena de persones en la primera sessió del Fòrum Ambiental de l'any 2004. Els assistents van començar a dibuixar quina línia hauria de seguir la propera edició de la Setmana Verda per tal que aconseguís un bon nivell d'acceptació. Es va acordar celebrar aquesta iniciativa d'educació ambiental al mes d'octubre. Pel que fa a continguts, es van apuntar temes com el paisatge, l'ordenació del territori i la sostenibilitat. Tot i això, el tema de la Setmana Verda no està tancat i s'ha creat una comissió que és oberta a noves propostes. Segons el regidor del Fòrum Ambiental, Francesc Deu, l'objectiu és **"ampliar el contingut de la Set-**

mana Verda i aconseguir que sigui un pol d'atracció més important, prenent com a referència altres iniciatives ambientals com les que es duen a terme a Manresa o Barcelona". Es va acordar celebrar una fira durant la Setmana Verda, que encara s'ha de concretar. **"En aquesta fira s'hi posarien a la venda diferents productes relacionats amb l'agricultura ecològica, productes naturals i dietètics, o també objectes i instal·lacions relacionades amb la sostenibilitat"**, va explicar Deu. D'altra banda, el 25 de gener, als locals del CEC, es va fer la projecció de la cinta guanyadora del primer concurs de vídeo de la 8a Setmana Verda. El vídeo, elaborat per Josep Vila, porta per títol *Make progress*.



Al març la cultura nord-americana al Casal de Joves

El Casal de Joves organitza des del mes de gener un cicle d'activitats mensual paral·lel a les activitats que ja funcionen al Casal de forma diària. Són activitats que combinen la informació sobre diferents temàtiques amb activitats totalment lúdiques. El mes de gener, es va dedicar a la cultura anglesa i el febrer a la cultura colombiana. Aquest mes de març es dedicarà a la cultura nord-americana. **”Tenim la intenció de parlar cada mes d'una cultura diferent, perquè els joves vegin que no només existeix la cultura que coneixem, sinó que hi ha moltes maneres de veure el món”**, explica el responsable del Casal de Joves, Ricard Borràs. Pel que fa a la projecció audiovisual, s'han passat pel·lícules que tracten la problemàtica de les drogues o el gènere del còmic. Tot això, combinat amb activitats lúdiques com jocs de taula, un torneig de jocs d'ordinador o rol en viu.

Programació del març

Els dilluns es farà un torneig d'Scalextric. S'instal·larà un circuit permanent al Casal de Joves que comptarà amb els consells d'un expert a l'hora de fer el muntatge.

Els dimecres es destinarà a les projeccions audiovisuals. Es projectaran, entre d'altres, els films *Akira*, *Ninja Scroll*, *Bowling for Columbine* o *Salvar al Soldado Ryan*.

El 26 de març es disputarà un Torneig de Magic i també es faran xerrades. El 2 de març es va fer una xerrada sota el títol “I després de l'ESO, què?”, en què dos joves van explicar als assistents els inconvenients de deixar els estudis durant l'ensenyament secundari.





La Biblioteca registra més de 85.000 usuaris al 2003

El 2003 va ser un any marcat per la gran assistència d'usuaris a la Biblioteca Antoni Tort. Un total de 85.700 persones van passar per l'equipament municipal per utilitzar els serveis de préstec, Internet i ofimàtica. Per tant, la Biblioteca Municipal ha augmentat considerablement el seu nombre d'usuaris respecte l'any 2002. De 66.000 usuaris ha passat a tenir-ne 85.700 l'any 2003. Els llibres més deixats han estat els contes infantils amb 4.400 exemplars prestats. A continuació, els CD i vídeos amb 4.000 préstecs i els DVD amb 3.000. Les novel·les per a adults i els contes per a infants de 0 a 3 anys estan al mateix nivell amb 2.500 préstecs. Finalment, les demandes de revistes han estat de 1.500 exemplars. La valoració que es fa és molt positiva, ja que, fins i tot, s'ha aconseguit un rècord de 600 usuaris en un sol dia. **“Estem molt contents perquè el que volem és que la gent utilitzi la Biblioteca. Per això intentem sempre obrir nous serveis i més activitats per arribar a tothom”**, ha explicat la responsable de la Biblioteca, Carme Muñoz. Aquest 2004 s'està treballant per posar en marxa el Racó dels Pares, un espai adreçat als pares i als seus fills d'entre 0 a 3 anys. També s'està estudiant la possibilitat d'obrir un nou servei de préstec domiciliari per a les persones que no es poden desplaçar a la Biblioteca.

Els llibres i cd's més demanats

L'ombra del vent de Carlos Ruíz Zafón
Soldados de Salamina de Javier Cercas
Camino hacia el pasado de Mary Higgins Clark
La Ciudad de las bestias d'Isabel Allende
Barí d'Ojos de Brujo
Qué pides tú? d'Àlex Ubago



Noves sessions literàries a l'Hora Golfa del Conte

La Regidoria de Cultura i Lleure i la Biblioteca Municipal, amb la col·laboració de l'Esbart Teatral de Castellar, van engegar el 20 de febrer, la nova temporada hivern-primavera de l'Hora Golfa del Conte. En aquesta temporada que porta per títol “Reincidències” es llegiran contes que ja s'han escoltat en d'altres sessions passades. En aquest cas és el mateix públic qui tria les narracions que més els han agradat. **“Aquest tipus de sessions es faran un parell de vegades l'any i sempre portaran el títol de reincidències”**, ha explicat el tècnic de lleure, Vicenç Altimira.

L'Hora Golfa del Conte és una activitat que pretén motivar el públic en la lectura i el coneixement de la literatura a través dels contes. **“Aquesta iniciativa s'ha anat consolidant al llarg dels mesos, i són moltes les persones que s'acosten al Bar Harmònic per gaudir d'aquesta iniciativa literària”**, ha afegit Altimira. La propera cita de l'Hora Golfa del Conte serà el proper 26 de març. En aquesta ocasió es llegiran poemes de l'obra *La fàbrica* de Miquel Martí i Pol. **“Els narradors seran els mateixos de fa nou anys quan l'Esbart Teatral va portar a escena alguns dels poemes de La fàbrica. La idea és recuperar aquell muntatge amb les mateixes veus que el van protagonitzar”**, ha manifestat Altimira.

La següent cita literària tindrà lloc el 23 d'abril i es podran escoltar relats pels drets de les dones. El 21 de maig serà el torn de Montse Gatell i Pep Sala que faran una lectura dramatitzada de *Cartes d'amor*. El proper 18 de juny, els relats de misteri de Stephen King seran els que clouran aquesta temporada de l'Hora Golfa del Conte.



3.000 persones gaudeixen del Carnaval de Castellar

Els castellarencs van tornar a sortir al carrer, el 21 de febrer, per participar i gaudir de la Rua de Carnaval, organitzada per la Regidoria de Lleure i la Comissió de Festes. La Rua va començar a la porta del Camp de Futbol Pepín Valls i va finalitzar a la plaça Major, on el Moviment de Colònies i Esplai va fer una truitada popular amb 800 ous. D'altra banda, el ball de nit a la sala blava de l'Espai Tolrà va aplegar 700 persones, la majoria joves. També van celebrar el Carnestoltes les escoles i les llars d'infants i el Ball de Gitanes.

Les millors carrosses i comparses de la rua

- 1r premi: "En un indret de..."
 2n premi: "Zas-zas, les galetes marbú"
 3r premi: "Un viatge pel cel"
 4t premi: "El rei del butano"
 "La nit"

Les millors disfresses del ball

Premi a la millor disfressa de conjunt
 La colla de que quadres "No pintem res"

Premi a la millor disfressa de parella
 "Les bruixes" Manolita i Pilar

Premi a la millor disfressa individual
 La Rosa Lledó amb la
 "Màscara veneciana"





Les propostes lúdiques del mes de març



La Xarxa celebrarà la Setmana del Pallaso

La Setmana del Pallaso té una durada de nou dies i és una iniciativa pensada per a recuperar la figura del més entranyable dels personatges humorístics de l'espectacle, amb activitats diverses que giraran al voltant del món del pallaso, la seva història, els seus espectacles i la seva tècnica. La Xarxa ha organitzat espectacles, exposicions, cursets, tallers i animació a l'aire lliure. I per fer realitat la Setmana del Pallaso, es comptarà amb la presència de companyies com **Marcel Gros, La Pera Llimonera, Cia. Ínfima la Puça, Clownx Teatre, Cia La Bleda, Cop de Clown, Teatre Mòbil, Xumet i Xinxeta o La Màscara.**

Exposició

Amb 200 fotografies, es farà un recorregut per la història dels pallasos. L'exposició estarà instal·lada al vestíbul de l'Ateneu i s'obrirà al públic el 19 de febrer.

Cursets

També hi haurà la possibilitat de practicar les tècniques del pallaso en els cursets d'introducció i perfeccionament de la tècnica del mim i el clown. Es faran dos cursos, un per als més petits i altre per a adults.

Cada dia un espectacle, cada dia una rialla

Cada dia hi haurà un espectacle diferent pensat per fer més agradable la vida. Durant el cap de setmana inicial, hi haurà espectacles al carrer i després un espectacle diari a diversos espais: Auditori Municipal, Ateneu i Biblioteca Antoni Tort. Seran espectacles aptes per a tots els públics.

Concentració de pallasos

Com a novetat d'aquest any, hi haurà la convocatòria d'una concentració de pallasos (gent disfressada de pallaso) el diumenge 21 de març. Començarà a la plaça d'Europa, des d'on s'iniciarà una cercavila de nassos per diversos carrers de Castellar.



Gran Festa dels Escacs a Castellar

El 6, 13 i 20 de març, l'Espai Tolrà de Castellar acollirà una gran festa dels escacs. Al voltant de 400 infants de les comarques de Barcelona disputaran quatre competicions. Totes elles seran vàlides per aconseguir plaça per a la final del Campionat de Catalunya. Les categories que entraran en competició seran: benjamins, alevins, infantils i cadets. Les tres primeres depenen de la Unió de Consells Esportius de Barcelona mentre que la darrera és una prova de la Federació Catalana d'Escacs.

Malgrat que aquesta competició es celebra cada any, enguany la seva concepció fa que tothom ja comenci a parlar d'un abans i un després en relació amb la celebració castellarenca. De fet, la Federació Catalana d'Escacs ja ha confirmat que la competició ideada pel Club Escacs Castellar no té precedents, i que a partir d'ara, demanaran que les futures seus incorporin el mateix plantejament.

La festa preveu aplegar uns sis-cents acompanyants i visitants, i per aquest motiu, l'entitat esportiva ha organitzat activitats lúdiques, esportives i culturals pels tres caps de setmana. Es realitzaran sortides per caminar a l'entorn de Castellar, activitats d'atletisme, tennis o bicicleta. També es faran conferències i col·loquis sobre la importància dels escacs com a element influent en la formació dels infants. En aquestes activitats, hi ha prevista l'assistència de catedràtics de psicologia, mestres, pares, educadors, monitors, psicòlegs o monitors. Finalment, en la jornada de cloenda, hi ha prevista l'actuació de grups de pallassos amb motiu de l'inici de la Setmana del Pallasso a Castellar. També hi haurà un globus aerostàtic per a grans i petits.

El 19 de març, Castellar celebra Sant Josep

El 19 de març, Castellar celebrarà la festa local de Sant Josep. És per aquest motiu que la Regidoria de Lleure i la Comissió de Festes han preparat un programa d'activitats similar al d'anys anteriors en què la plaça Major serà novament l'escenari central on es desenvoluparan les ja tradicionals activitats de la jornada. El mercat de productes artesanals aplegarà enguany nombroses parades del sector alimentari.

A la tarda, hi haurà la tradicional ballada de sardanes, a càrrec de la Cobla Jovenívola, a la plaça Major, i el repartiment de crema catalana. Precisament, l'ASAC va celebrar el 7 de març, el XXVII Aplec de la Sardana, que aquest any va tenir lloc a l'Espai Tolrà. Hi van participar més de 400 persones. El mateix diumenge també es va celebrar la Mostra Canina. El programa d'actes de Sant Josep s'estén a tot el cap de setmana amb activitats organitzades per entitats i col·lectius locals (vegeu programes a part).





Nou local de l'Associació d'Apicultors a Sant Feliu del Racó

L'Associació d'Apicultors de Barcelona va inaugurar el 8 de febrer el nou local social de l'entitat, cedit per l'Ajuntament de Castellar, i ubicat a l'edifici de l'Oficina Municipal de Sant Feliu del Racó. La jornada festiva es va iniciar amb una conferència sobre *el Medi Ambient i el paper que hi desenvolupen les abelles*, a càrrec del professor de la UAB, Martí Boada, i es va cloure amb un dinar al Centre Feliuenc. Actualment, són sis els castellarencs els que formen part de l'Associació d'Apicultors de Barcelona, que compta amb un total de 90 membres a tota la província de Barcelona.

Més de cent persones participen d'un curs de ball 'country'

L'entitat de familiars de malalts mentals, Suport Castellar, i l'entitat Amics del Ball de Saló han organitzat, amb el suport de l'Ajuntament, un curs de ball *country*. Les classes van començar el 5 de febrer, i s'adrecen a totes aquelles persones que vulguin aprendre a ballar *country* des de zero. Té una durada trimestral i es porta a terme tots els dijous a l'Espai Tolrà en dues sessions: de 20 h a 21h i de 21.15 h a 22.15 h. L'encarregada d'impartir les classes és Neus Pino, membre de l'Austin Texas Country Club.

S'inicien els cursos de català

A mitjan febrer van començar els nous cursos de català que imparteix cada any el Servei de Català de Castellar, en el període de febrer a juny. S'imparteixen cursos presencials i cursos a distància. Els cursos presencials són el Bàsic 1 (B1) i el Bàsic 2 (B2), tots dos són nivells inicials adreçats a persones que volen aprendre a parlar el català. D'altra banda, hi ha els cursos de català a distància. Aquests funcionen en base a un llibre amb teoria bàsica, exercicis i solucions, a banda també d'un dossier que dóna el Servei de Català, amb activitats que s'han de lliurar cada 15 dies. Els cursos a distància compten amb hores de tutoria.

Els bastoners van participar en el Carnaval de Riedisheim, a França

Al mes de febrer, una vintena de membres del Grup de Ball de Bastons de Castellar van viatjar a l'Alsàcia, convidats a acompanyar els Diables de Sabadell. L'entitat vallesana ja va viatjar a Alemanya l'any passat i aquest any els van demanar que portessin alguna altra entitat vinculada a la cultura i al folklore català. Els bastoners van participar en les rues de Carnaval Mil-lenari de Riedisheim i a la gran festa de Carnestoltes, on van mostrar la tradicional dansa catalana i el repicar dels bastons.

La poesia és la novetat a la cinquena edició del Certamen Joan Arús

La Regidoria de Cultura ha donat a conèixer les bases de la cinquena edició del Certamen Literari Joan Arús, que enguany es convoca amb la novetat de la introducció de la modalitat de poesia. A més, es mantenen les modalitats de novel·la, narració curta i assaig. Per participar cal ser major de 16 anys i presentar una obra escrita en català. El tema és lliure, excepte en l'assaig o beca d'investigació que se centra en el municipi o la comarca. S'hauran de presentar els textos abans del 31 de maig al Registre de l'Ajuntament.

La Policia Local ensenya com comportar-se davant el volant

La Policia Local va portar a terme a principis d'any una nova edició del curs d'educació viària, adreçat als alumnes de 5è de primària de totes les escoles de Castellar. La iniciativa tenia com a principal objectiu donar a conèixer les normes bàsiques de circulació i de seguretat que s'han de respectar al carrer, tant des del punt de vista del vianant com del conductor. El curs constava d'una part teòrica, en què s'utilitzaven audiovisuals i jocs. La part pràctica consistia en la participació en un circuit de karts on hi havia instal·lades diferents senyals de trànsit horitzontals i verticals. La Policia ja fa 14 anys que porta a terme aquests cursos.

7.000 persones visiten l'exposició de pessebres

En els gairebé dos mesos d'obertura al públic, unes set mil persones han visitat l'exposició de l'Agrupació Pessebrista de la Capella de Montserrat. **“Estem molt satisfets del nivell, i no només perquè ho diuen els visitants, sinó sobretot perquè ho diuen altres pessebristes”**, va explicar el president del Grup Pessebrista, Pere Estapé. Una de les activitats que ha tingut més èxit consistia en esbrinar uns elements amagats en un pessebre. D'altra banda, Alina Antonell, va guanyar el segon premi del V Concurs de Modelatge de Figura Clàssica de Pessebre de la Taula de la Mostra de Pessebre d'Olot. Amb aquest ja són quatre els premis que ha rebut Antonell.

Rita Huybens vicepresidenta de la Federació Catalana d'ONG

La castellarenca Rita Huybens va ser nomenada al gener vicepresidenta de la Federació Catalana d'ONG. A partir d'ara, haurà de compaginar aquest nou càrrec amb la presidència de la Lliga dels Drets dels Pobles que ocupa des de fa tres anys. Rita Huybens afronta aquest nou repte amb la intenció de continuar la tasca que està realitzant la Federació, però des d'una vessant més crítica. A partir d'ara, pretén analitzar la feina ja feta en matèria de cooperació.



CALENDARI DEL CONTIBUENT

Termini de pagament de l'impost de vehicles de tracció mecànica i guals:

Març i Abril

TERMINI PER SOL·LICITAR

Ajudes per famílies que escolaritzin els fills de 0 a 3 anys a les llars d'infants:

De l'1 de març al 30 de novembre

Exempció de la taxa d'escombraries:

De l'1 de març al 31 de març

Les sol·licituds es poden trobar al SAC

SETMANA VERDA

Nou concurs de vídeo i fotografia de la propera edició de la Setmana Verda. Tema: "L'agricultura i la ramaderia de Castellar".

FIRART

Les bases per participar al Firart les podeu demanar a la Regidoria de Cultura, Cal Massaveu. També les podreu consultar al web www.castellarvalles.org.

FE D'ERRATES

La nova escola Joan Blanquer oferirà aquest curs 2004-2005 una aula de P3 i dues aules de P4, que corresponen als actuals alumnes que cursen ara P3 al CEIP Emili Carles Tolrà i al Sant Esteve.



Per Sant Josep la Ràdio torna a ser al carrer

El proper 19 de març, la Ràdio realitzarà de nou part de les seves emissions en directe des de la plaça Major, en el marc de la fira i de les activitats previstes per Sant Josep. Aquest dia es podrà presenciar en directe a partir de les 11 del matí com es fa el magazín *La Drecera*, que presenta Carla Sanmartín. El programa realitzarà entrevistes en directe des de l'estudi mòbil, i també connexions amb Mònica Mimó que es situarà en diversos punts de la plaça allà on hi hagi activitats i expositors de la fira. També durant la tarda el programa *Castellar de Tarda*, que presenta Marina Antúnez, es farà en directe des de l'estudi mòbil de la plaça Major de 5 de la tarda a les 8 del vespre. A més, pel que fa als informatius, tant l'edició del migdia a dos quarts de dues, com la del vespre a les 8, us oferiran un ampli resum del que ha donat de si aquesta important jornada festiva local.



L'estatus del català

El català és la llengua pròpia de Catalunya (i d'altres contrades també) aquest concepte fa referència al fet que és la llengua que va néixer en aquest territori a partir del llatí. Així la Llei de política lingüística de 1998 diu en el seu preàmbul: "Forjada originàriament en el territori de Catalunya, compartida amb altres terres en les quals rep també denominacions populars i fins i tot legals diverses, la llengua catalana ha estat sempre la pròpia del país i, coma tal, s'ha vist afectada negativament per alguns esdeveniments de la història de Catalunya, que l'han portada a una situació precària."

Les institucions dels diferents estats i països protegeixen, defensen i imposen per llei les respectives llengües, per exemple la Constitució espanyola estableix l'obligatorietat de conèixer l'espanyol.

En el nostre cas la Llei de política lingüística de 1998 és la legislació que pretén garantir l'ús social i públic del català. La llei no diu quina llengua han de parlar les persones particulars, sinó que regula l'ús administratiu i el de l'activitat econòmica.

En aquest sentit és la llengua de totes les institucions de Catalunya, i en especial de l'Administració de la Generalitat, de l'Administració local, de les corporacions públiques, de les empreses i els serveis públics, dels mitjans de comunicació institucionals, de l'ensenyament i de la toponímia.

Pel que fa a l'activitat econòmica cal destacar l'article 32.3 que textualment diu: "La senyalització i els cartells d'informació general de caràcter fix i els documents d'oferta de serveis per a les persones usuàries i consumidores dels establiments oberts al públic han de estar redactats, almenys, en català. Aquesta norma no s'aplica a les marques, als noms comercials...".

Les institucions posen al mateix temps a disposició d'empreses i particulars les diferents oficines o serveis de català del Consorci per a la Normalització Lingüística per rebre formació i assessorament lingüístics.

En el cas de Castellar el Servei de Català es troba a l'edifici M. C. Massaveu, carrer de l'Església, s/h i el seu telèfon és el 93 714 30 43.



EL PLA D'ACCIÓ, UN MODEL DE MUNICIPI

Grup Municipal de Convergència i Unió

El passat 16 de febrer l'equip de govern del nostre Ajuntament va fer la presentació del Pla d'Acció Municipal (PAM) a la Sala de Petit Format de l'Ateneu. La gran aflluència de públic a aquest acte va deixar palès l'interès de la ciutadania sobre l'acció de govern i els objectius de futur del govern municipal.

Tant les intervencions dels presents a la taula (l'alcalde, Lluís M. Corominas; la regidora de l'Àrea de Territori, Gemma Perich; el regidor de l'Àrea Econòmica, Jordi Permanyer; la regidora de l'Àrea de Serveis a les Persones, Montse Gatell), com la projecció del vídeo on es recollien imatges i comentaris a grans trets del que és aquest Pla d'acció, van ser només les eines amb què es va comptar per presentar un document que va més enllà del que alguns han insistit a considerar com a propaganda preelectoral.

El Pla d'acció municipal preveu les actuacions, des de qualsevol àmbit, que es duren a terme al municipi tenint com a eix central l'atenció a les persones. Aquest és el concepte a partir del qual es desenvolupa tot el programa del govern de CiU i ERC per als anys 2004-2007: la prioritat són les persones. I és que, un ajuntament, sempre ha de treballar per a les persones. Per això es va explicar que l'acció de govern va dirigida a les persones en tots els àmbits i en qualsevol franja d'edat.

A més, aquest Pla d'acció és un document polític treballat des del coneixement del municipi i de la realitat que viuen dia a dia tots els departaments municipals a nivell tècnic i professional. És, per tant, un Pla d'acció mesurat i realista, no redactat des d'un sol despatx i fent volar coloms; un Pla d'acció que preveu una Administració més propera i més eficaç a l'abast i al servei de tots els ciutadans amb un sistema de treball transversal i participatiu per aconseguir un municipi més obert i amb més qualitat de vida.

Qui va poder assistir a la presentació, va poder comprovar que el Pla d'acció municipal és, per sobre de qualsevol altra cosa, un projecte de municipi. El municipi que molts de nosaltres volem.



LES COMUNICACIONS A CASTELLAR

Grup Municipal d'Esquerra Republicana de Catalunya

El problema de les comunicacions fa molts anys que s'arrossega a Castellar. El fet que Sabadell no disposi de cap via de circumval·lació fa que la carretera de Castellar cada vegada estigui més col·lapsada, amb els problemes que això comporta tant als castellarencs i castellarenques com a aquells que es desplacen a Castellar per motius laborals i els perjudicis que també provoca en el medi ambient i les activitats econòmiques.

Des del Pla Estratègic es va organitzar el setembre del 2002 una jornada per parlar justament de les vies de comunicació i transport públic, amb la participació de l'Autoritat del Transport Metropolità (ATM), l'Associació per a la Promoció del Transport Públic (PTP), la Fundació Bosch i Cardellach, l'ADENC i SARBUS.

D'aquesta jornada en va sortir una sèrie de propostes com:

- Millora de la connexió amb les vies ràpides de comunicació, circumval·lant Sabadell per la ronda Oest i per l'eix del Ripoll.
- Millora de la freqüència i la puntualitat de l'autobús.
- Arribada del ferrocarril a Castellar.

En totes aquestes propostes des d'ERC i des de l'Ajuntament hi hem anat treballant i per fi ara algunes ja es poden concretar:

- Pel que fa a la circumval·lació de Sabadell ja tenim un avantprojecte de la ronda Oest que enllaçarà la ctra. de Castellar amb l'autopista C-58 amb quatre carrils fins als polígons de Can Bages i Pla de la Bruguera i amb un traçat satisfactori per a tothom, preveient que entri en funcionament el 2007.

- La ronda Est o eix del Ripoll no té un calendari establert, però s'ha avançat en un nou traçat més respectuós amb el medi ambient salvant Togores.

- L'arribada del tren a Castellar tampoc té un calendari establert, però ara ja tenim un estudi de l'ATM i s'ha aconseguit avançar uns quants anys ja que, en un principi, l'ATM va desestimar la proposta de l'Ajuntament i situava l'elaboració d'aquest estudi a partir del 2010.

- En la millora de la freqüència i la puntualitat de l'autobús estem parlant per una banda amb SARBUS i per l'altra amb l'Ajuntament de Sabadell, a qual hem presentat una proposta de carril bus entre el torrent dels capellans i la plaça d'Espanya i l'adequació de la freqüència dels semàfors d'entrada a Sabadell donant prioritat al trànsit que va i bé de Castellar.

Des d'Esquerra Republicana continuem treballant per millorar el transport entre Castellar i Sabadell, per potenciar sobretot el transport col·lectiu tant per carretera com per ferrocarril. De moment, n'estem particularment satisfets de com van les coses, ja que van en la línia que nosaltres sempre hem defensat, demostrant que no cal el quart cinturó.



PLA D'ACCIÓ MUNICIPAL... MÉS DEL MATEIX

Grup Municipal Iniciativa per Catalunya Verds - Esquerra Unida i Alternativa

En una primera lectura el Pla d'acció municipal se'ns presenta com un pla difícilment criticable però quan aquesta es fa amb una visió de conjunt tenint en compte el marc que defineix aquest contingut s'arriba a la conclusió que se'ns està oferint més del mateix. Un Pla d'acció que no posa solucions al model territorial del municipi basat en el que se'n diu ciutat difusa amb un habitatge car, això s'observa en el territori format pels carrers següents: Catalunya, Barcelona i Ronda fins al Col·legi El Casal. És un model que expulsa un dels principals actius que té tota comunitat: la joventut autòctona, i principalment la d'entre els 25 i 35 anys, que és la portadora del que podríem dir el sentit social de poble i la renovació amb els seus fills de la població, i dona entrada a una població d'origen comarcal formada principalment per famílies d'entre 40 i 45 anys amb fills ja grans que difícilment faran poble (vegeu l'estudi demogràfic fet per la Regidoria d'Ensenyament, agost 2003). Partint d'aquest model territorial de poble definit durant aquests 23 anys de govern de CIU i últimament amb ERC difícilment es poden complir la resta d'objectius que pretén el Pla, entre ells el de sostenibilitat ja que un dels seus principals actius es veurà expulsat; és difícil també parlar de sostenibilitat quan basem el model econòmic en l'ampliació dels polígons amb el que això representa d'utilització intensiva d'un recurs escàs com és el territori, i quan parlem d'augmentar la formació dels treballadors l'enfoquem tan sols en funció de la demanda d'un empresari que segons el Pla estratègic: "...el perfil de les empreses instal·lades als polígons industrials del municipi mostra que un 79% són empreses amb un nivell tecnològic baix i un 21% mitjà, mentre que un 43% de les empreses són de subsectors intensius en factor treball. Això fa que hi hagi una excessiva dependència del cicle econòmic amb el perill que això comporta sobre el nivell d'ocupació per potencials processos de deslocalització..." per cert, situació que actualment en pobles propers al nostre estan vivint. I no parlem d'un fet curiós quan des de l'Àrea Econòmica, responsabilitat d'ERC, se'ns proposa una comissió d'indústria formada per l'Administració i empresaris, on són els sindicats? No es veu cap proposta en el sentit de facilitar un nou model productiu basat en més valor afegit, tal com estan negociant actualment els sindicats, empresaris i Generalitat, en canvi es reforça un model econòmic basat en mà d'obra barata i contractes escombraria dels quals ja saben bé els seus efectes. Si parlem de l'Àrea de Serveis a les Persones amb les tres primeres línies ja en tenim prou: "...contemplar el desenvolupament del Pla integral a la persona (Pluràlia)", que ja aquest passat mes de setembre va veure els seus fruits, i encara és hora que se'n faci una valoració crítica per veure on va fallar i poder rectificar, ja no políticament ja que les majories canten, sinó com a metodologia científica bàsica que ens demana la crítica per veure on s'ha fallat per poder millorar.



DOLORS NADAL CREU QUE LA CRISI DEL GOVERN NO ESTÀ TANCADA

Grup Municipal del Partit Popular

La candidata del Partit Popular per Barcelona a les eleccions generals, Dolors Nadal, ha afirmat que el nomenament del nou conseller en cap, Josep Bargalló, no tanca la crisi del tripartit i ha afegit que “la crisi està més oberta que mai perquè encara hi ha consellers que estan a les ordres del secretari general d’ERC i no deuen la seva lleialtat al president de la Generalitat”.

També ha assenyalat, que “només en un nou moment de crisi —després de l’anunci de treva d’ETA— s’ha pres la decisió de cobrir la plaça de la Conselleria en Cap i no amb la tornada de Carod”, considera que “qui continua manant a Catalunya és Carod-Rovira, que encara té els seus consellers al Govern de la Generalitat”. En aquest sentit, la candidata, ha acusat Maragall i Carod-Rovira de “mentir” quan van dir que no preveien la tornada del republicà a la Generalitat ja que Dolors Nadal, assegura que Maragall, “sí que estava guardant la Conselleria en Cap per a Carod-Rovira”.

D’altra banda, cal dir que “el PP no fa cas de l’últim comunicat d’ETA com tampoc no fa cas dels anteriors, perquè mai els ha donat credibilitat. Qui fa cas a ETA és ERC, que ha fet que assumís el seu objectiu polític d’entrar en campanya electoral”.

Davant d’això, la candidata al congrés, creu que “és incomprendible que el PSOE, que té els seus objectius clarament fixats en el pacte per les llibertats i contra el terrorisme, mantingui un acord de govern amb una força política que planteja pagar un preu per la pau”.



COM ENS VENEN LA MOTO

Grup Municipal Socialista

Un dels compromisos que el PSC va prendre per a les eleccions municipals va ser el de fer “les coses d’una altra manera”. Amb això volíem dir que durant els propers anys l’Ajuntament, l’administració més propera al ciutadà, havia d’acostar-se a la gent.

Tenim, i no ho podem dir de cap altra manera, un Ajuntament en campanya electoral contínua que s’esforça a donar una imatge més propera a la publicitat que no pas a contentar la població i ho va escenificar de manera notòria en la presentació pública del Pla d’acció municipal, una mena de catarsis col·lectiva de l’equip de govern, al més pur estil del “Castellar no t’ho perdís”.

Les intervencions dels assistents van mostrar el brutal decalatge entre la mera especulació dels projectes que s’anaven presentant i les demandes ciutadanes. “Volem que els carrers estiguin nets i passejar tranquil·lament per unes voreres amples i lliures d’obstacles”. Però els nostres governants no entenen el missatge i sota la cortina de fum que donen plans, projectes, estudis o trens, del que es tracta és que tots ens n’assabentem de la sort de viure a Castellà. No té gaire sentit anunciar que d’aquí poc temps serem el referent firal de la comarca, quan a l’Espai Tolrà actualment s’hi pot morir congelat. No té gaire sentit parlar de la importància d’aquest espai, quan s’improvisa sobre els seus usos i avui hi posem un Casal de Joves i, en tot cas, demà ja en parlarem. No té gaire sentit afirmar que tindrem el paviment impecable quan en el debat dels pressupostos es va denegar la proposta d’augmentar la petita, ridícula, dotació que té la partida dedicada a arranjat els carrers de Castellà.

No diguin després que tots aquests projectes són fruit del consens amb l’oposició. Poca cosa hi tenim a veure nosaltres. Tan poca cosa que molts dels projectes que es van exposar els vam conèixer per primera vegada a la presentació del Pla d’acció. Però això no és el més greu, ni de bon tros. El que és més perillós és que acabi quallant el discurs que tot ho fem “participativament”, amb els ciutadans, quan el que està planejat construir a la plaça Major no té gaire a veure amb el projecte que van triar els veïns. O quan s’ha començat a construir la nova escola Joan Blanquer sense haver fet la reunió que es va prometre als veïns. O quan s’ha rebutjat sense ni tan sols exposar un sol argument intel·ligible, que els propis ciutadans del municipi puguin participar a través d’un canal formal, reglat i vinculat, en un consell sobre els mitjans de comunicació municipal.

Si us plau, no ens venguin més la moto.

NOVA ETAPA "SEX & SENY"

l'espai de CONSULTA JOVE a Castellar del Vallès: drogodependències, anticoncepció, relació amb els altres, sida, ús del preservatiu,...

CAP - Tel. 93 747 11 11
Assumpta i/o per la Plàcida

EL PUNT - Tel. 93 714 34 27
c/ Major, 74 - Eva i/o Margarida

Digues que vols informar-te del "sex&seny" i t'atendran directament **anònimament, individualment**, en parella o en grup, **amb total discreció** i sobretot amb la informació que necessites de primera mà.



Vols conèixer per dins tots els CASTELLS DE CATALUNYA

Vine a buscar la guia de la **ruta de castells** amb **visita guiada!**

Més de 30 castells perquè puguis visitar-los i conèixer la seva història. Una guia molt completa amb els telèfons de contacte, adreces, horaris de visita, webs, etc.

Preparat un dia d'història amb amb la família o bé amb els amics!



ESPAI JOVE



ESTUDIANT això va per tu!!

Pots venir a consultar-nos els **nous dossiers** d'informació sobre:

Centres d'Ensenyament Secundari a Catalunya

Centres on s'imparteixen els Cicles Formatius grau mitjà i superior

Carreres universitàries a Catalunya

Carreres universitàries per comunitats autònomes

I un llarg etcètera que et convidem a descobrir!

FÒRUM UNIVERSAL DE LES CULTURES

Barcelona 2004

Del 9 de maig al 26 de setembre
"Una trobada que mourà el món"

Si vols tenir més informació sobre el fòrum: vine a buscar-la al punt d'informació.

Vine a consultar la **GUIA D'HIVERN 2004**

Sortides d'esquí:

Esquí dia amb bus, Esquí cotxe i al teu aire, Esquí cap de setmana amb bus, Curs d'esquí i snow

Sortides i activitats relacionades amb el món del muntanya:

Sortides i activitats organitzades pel Club excursionista de Sant Quirze convidant a tota la comarca a anar-hi plegats.

Sortides de senderisme organitzades pel Club excursionista de Cerdanyola del Vallès (CIMS)

Principals estacions d'esquí, Webs d'interès general, Federacions-Associacions d'interès
Allotjament, Consells nevats

AGENDA

MARÇ

- 13 ESCACS**
CAMPIONAT TERRITORIAL D'ESCACS
COMARQUES DE BARCELONA
VEGEU PROGRAMES A PART
Lloc: Espai Tolrà
- TROBADA LUDICOESPORTIVA | 10.00 A 13.00**
CONÈIXER LA LUDOTECA I
TALLER DE TEATRE
Lloc: Ludoteca i Ateneu
- 14 FIRA DEL TRASTO | MATÍ**
OBJECTES I MOBLES VELL
Lloc: Passeig de la Plaça Major
- 15 TORNEIG D'EXCALÈTRIC | 18.00**
Lloc: Casal de Joves
- 16 XI ESCOLA DE PARES | 20.00**
L'ORIENTACIÓ PROFESSIONAL AL FINAL DE L'ESO
A CÀRREC DE JAUME QUERA, MARIA PUJOL
I FERRAN MARCO
Lloc: IES Castellar
- 17 PEL·LÍCULES MANGA | 17.30**
NINJA SCROLL
Lloc: Casal de Joves
- 19 SANT JOSEP | TOT EL DIA**
VEGEU CONTRAPORTADA CASA DE LA VILA
- 19È CICLE TEATRE, MÚSICA I DANSA | 22.00**
RESSONS A CATALUNYA - SOTA LA PELL
GERARD QUINTANA, VEU; ACOMPANYAT DE
CINC MÚSICS
Lloc: Auditori Municipal
- 20 ESCACS**
CAMPIONAT TERRITORIAL D'ESCACS
COMARQUES DE BARCELONA
VEGEU PROGRAMES A PART
Lloc: Espai Tolrà
- INICI DE LA SETMANA DEL PALLASSO**
EXPOSICIONS, CURSETS I
REPRESENTACIONS TEATRALS
VEGEU PROGRAMES A PART
- TEATRE | 17.00**
DANSES I MUDANCES
A CÀRREC DE LA COMPANYIA XIP XAP
Lloc: Espai Tolrà
- 10È CICLE DE TEATRE | 22.00**
CA LLUNY RED'U
A CÀRREC D'ÒSCAR INTENTE AMB L'ACOM-
PANYAMENT MUSICAL DE QUICO MAMPEL
Lloc: Sala de Petit Format
- 21 BALL DE GITANES | 17.00**
A CÀRREC DE LES COLLES DE CASTELLAR
MUSICA: COBLA NOVA DEL VALLÈS
Lloc: Pavelló Esportiu Joaquim Blume
- BALL | 18.00**
A CÀRREC DE RITMO'S
Lloc: Sala Blava de l'Espai Tolrà
- 22 TORNEIG D'EXCALÈTRIC | 18.00**
Lloc: Casal de Joves
- 24 PEL·LÍCULA | 17.30**
SALVAR AL SOLDADO RYAN
Lloc: Casal de Joves
- 26 TORNEIG MÀGIC | 17.00**
Lloc: Casal de Joves
- TORNEIG D'EXCALÈTRIC | 18.00**
Lloc: Casal de Joves
- L'HORA GOLFA DEL CONTE | 22.00**
LA FÀBRICA, DE MIQUEL MARTÍ I POL
A CÀRREC DE MEMBRES DE L'ETC
Lloc: Bar l'Harmòmic
- 27 PATINATGE | 9.00 A 20.00**
FINAL COMARCAL DE PATINATGE
Lloc: Pavelló Joaquim Blume
- TROBADA LUDICOESPORTIVA | 10.00 A 13.00**
JOCS AL CASINO DE SANT FELIU
Lloc: Casino de Sant Feliu del Racó
- L'HORA DEL CONTE INFANTIL | 11.00**
A CÀRREC D'ESTHER TORRAS
Lloc: Secció Infantil de la Biblioteca
- 10È CICLE DE TEATRE | 22.00**
VIBRACIONS - A CÀRREC DE MARCEL GROS
Lloc: Sala de Petit Format
- 28 TEATRE INFANTIL I JUVENIL | 12.00 A 18.00**
XUMET I XINXETA
Lloc: Auditori Municipal
- BALL | 18.00**
A CÀRREC DE CARLES XANDRI
Lloc: Sala Blava de l'Espai Tolrà
- 29 XI ESCOLA DE PARES | 21.30**
EL MEU FILL NO EM FA CAS - A CÀRREC D'AREC
Lloc: Ca l'Alberola
- PEL·LÍCULES MANGA | 17.30**
KENSIN
Lloc: Casal de Joves



19 Març_St. Josep

- 10 a 14 h** **FIRA D'ALIMENTS ARTESANALS,**
amb repartiment de coca i vi bo,
al passeig de la Plaça Major
- 10 a 19 h** **FORA ESTOCS,**
a la pl. Major
Organitza: Associació de Comerciants de Castellar
- 11 a 14 h** **JOCS GEGANTS,** a càrrec de LA XARRANCA,
a la plaça de Cal Calissó
- 11 a 13 h** **LA DRECERA,** edició especial del programa de RÀDIO CASTELLAR,
a la plaça Major
- 17 a 20 h** **FIRA D'ALIMENTS ARTESANALS,**
amb repartiment de crema catalana,
al passeig de la Plaça Major
- 17 a 18 h** **L'HEM FETA GROSSA,** edició especial del programa de RÀDIO CASTELLAR
- 17 h** **ANEM DE PARRANDA,** a càrrec de la Cia. DE PARRANDA
a la plaça de Cal Calissó
- 17.30 h** **AUDICIÓ DE SARDANES,** a càrrec de la COBLA JOVENÍVOLA,
a la plaça Major
- 18 h** **BALL,** a càrrec del duet ÀRIA,
a la Sala Blava de l'Espai Tolrà
Organitza: Associació d'Amics del Ball de Saló
- 20 h** **VÍDEO:** Quan un poble diu prou: Castellar contra el feixisme
Ateneu – Sala de Petit Format
Organitza: Plataforma Ciutadana Castellar contra el Feixisme
- 22 h** **RESSONS A CATALUNYA – SOTA LA PELL**
amb GERARD QUINTANA,
a l'Auditori Municipal

