

CASA DE LA VILA

Butlletí d'informació
municipal

Sumari

2
Informacions d'interès

3
L'any que comença

4 i 5
Entitats

6, 7, 8 i 9
Regidories

10 i 11
Ple municipal

12 i 13
Grups municipals

14
El cant coral

15
Agenda

Gener 1996
Núm. 82

CASTELLAR
DEL
VALLÈS



BON ANY 1996



FARMÀCIES DE GUÀRDIA

Del 12 al 19 de gener: Farmàcia Casanovas.
 Del 19 al 26 de gener: Farmàcia Yangüela.
 Del 26 de gener al 2 de febrer: Farmàcia Farré.
 Del 2 al 9 de febrer: Farmàcia Ros.
 Del 9 al 16 de febrer: Farmàcia Casanovas.

Nota: a partir de les 8 del vespre de l'últim dia comença el torn de guàrdia de la farmàcia següent.

DESRATITZACIÓ / GENER 1996

Programació del mes de gener: rodalies del C.P. Bonavista, Sot de Goleres, dipòsit d'aigua, camí de Canyelles fins al carrer Sant Sebastià, zona de la riera fins al carrer Sant Sebastià, principi de la carretera de Castellar a Matadepera, Residencial Can Carner.
 En cas d'infestació entre períodes us preguem que truqueu al telèfon de la Regidoria de Sanitat, 714 46 50, per poder prendre mesures complementàries.

RECOLLIDA DE MOBLES VELLS

Per desprendre's de mobles vells, aviseu amb antel·lació, entre les tres de la tarda i les vuit del vespre, o bé a la consergeria de l'Ajuntament o bé trucant al telèfon 714 40 40. Els propers dies de recollida: 20 de gener, 3 i 17 de febrer.

CURSOS DE CATALÀ PER A ADULTS

El proper 26 de febrer començaran de nou els cursos modulars de febrer a juny
 Inscripcions: Del 17 de gener a l'1 de febrer.
 Per a més informació, ens trobareu els dimecres de 6 a 9 del vespre i els dijous de 10 a 1 del migdia a l'Ateneu, carrer Major, 15, primer pis.
 També ens podeu trucar al 714 30 43 (telèfon i fax).



CONSORCI PER A LA NORMALITZACIÓ LINGÜÍSTICA

CASA DE LA VILA

Edita: Ajuntament de Castellar del Vallès.
Coordinació: Àlex Portolés.
Consell de Redacció: Lluís M. Corominas, Dolors Ustrell, Gemma Perich, Ester Planas i Àlex Portolés.
Col·laboradors: Joan Rocavert (agenda), partits polítics (grups municipals) i regidories de l'Ajuntament de Castellar.
Disseny i compaginació: Alfons Freire.
Fotografies: Josep Graells.
Correcció lingüística: Servei Local de Català.
Dipòsit Legal: B-36.773-1987.
Fotomecànica: Imprès Autoedició, C.B.
Impressió: Castellargraf, S.L. Puig de la Creu, 3.

TELÈFONS D'INTERÈS

Ajuntament	714 40 40
Fax Ajuntament	714 40 93
Regidories d'Hisenda, Manteniment Urbà i Serveis, Medi Ambient, Ràdio i Mitjans de Comunicació i Urbanisme	714 40 40
Regidoria de Cultura	714 30 43
Regidoria de Lleure	714 44 35
Regidories d'Ensenyament i Sanitat i Benestar Social	714 46 50
Regidoria de Governació	714 48 30
Regidoria d'Esports i Joventut	714 34 27
Regidoria de Promoció Econòmica i Ocupació	714 42 06
Polícia Local	714 48 30
Arxiu d'Història de Castellar	714 40 88
Ateneu	714 30 43
Auditori Municipal Miquel Pont	714 44 35
Biblioteca Antoni Tort	714 47 35
Bombers de Castellar	714 49 51
Bombers de la Generalitat	085
Casal d'Avis de la Farinera	714 43 82
Casal d'Avis de la plaça Major	714 36 55
Casal d'Entitats	714 34 27
Casal d'Entitats (fax)	714 35 47
Centre d'Atenció Primària (Ambulatori)	714 77 77
Clínica l'Aliança	712 31 31
C.P. Bonavista	714 41 95
C.P. Emili Carles-Tolrà	714 38 35
C.P. Sant Esteve	714 40 75
Col·legi El Casal	714 67 51
Col·legi La Immaculada	714 53 85
Creu Roja (Ambulància d'Urgència)	715 03 30
Creu Roja (Ambulància d'Urgència)	726 66 66
Escola Municipal de Música	714 43 22
Farmàcia Casanovas (Av. de Sant Esteve, 3)	714 33 76
Farmàcia Farré (Ctra. de Sabadell, 48)	714 38 29
Farmàcia M.D. Ros (Av. de Sant Esteve, 71)	714 50 25
Farmàcia Yangüela (Torràs, 2)	714 52 89
Funerària Castellar	714 63 15
Funerària Sabadell	727 74 00
Guàrdia Civil	714 51 96
Hospital Nen Jesús	716 23 58
Hospital de Sabadell (Parc Taulí)	723 10 10
Institut d'Ensenyament Secundari	714 43 44
Jardí d'Infància El Coral	714 37 15
Jutjat de Pau	714 77 13
Mercat Municipal	714 46 82
Obra Social Benèfica	714 53 89
Parròquia de Sant Esteve	714 52 83
Pavelló Municipal d'Esports	714 34 75
Piscina Coberta Municipal	714 28 11
Piscina d'Estiu	714 48 62
Ràdio Castellar	714 30 55
Recollida de mobles vells	714 40 40
SAUR (Servei d'aigües). Matins	714 42 43
SAUR Urgències	714 40 40
Servei de Català (telèfon i fax)	714 30 43
Servei permanent de grues	714 52 99
Taxis Castellar	714 37 75

Nota: aquest butlletí d'informació municipal s'envia gratuïtament a totes les cases de Castellar. Si algú no l'ha rebut pot passar a buscar-lo a la consergeria de l'Ajuntament i indicar-nos-ho, així ens ajudarà a millorar-ne la distribució.

L'any que comença

Com en qualsevol altre àmbit, també en el dia a dia dels ajuntaments, en començar un nou any s'obren les expectatives lògiques de la feina a fer, dels objectius a complir en els propers mesos. La política municipal se sol periodificar en els quatre anys que dura una legislatura i aquest primer any ha de servir per dissenyar les grans línies d'actuació en les diferents àrees.

En el butlletí municipal del mes passat, podíem veure els grans números del pressupost per aquest 1996; el primer que s'hauria de destacar és que, malgrat el deficitari finançament dels municipis a nivell general, a Castellar enguany es mantindrà una forta inversió, especialment en equipaments, que garanteix la conservació i millora de la qualitat de vida de la nostra vila. Obres tan importants com el nou ambulatori, el nou pavelló, l'ampliació de l'escola Sant Esteve, el nou centre de dia o la remodelació de carrers del nucli antic ajudaran a cohesionar el nostre municipi.

Aquestes inversions en infraestructures tenen com a justificació el servei al ciutadà, la qualitat de vida i, evidentment, ajuden al progrés de la pròpia societat civil que és qui n'ha de gaudir. Cap de les inversions en equipaments que s'han fet en els darrers quinze anys (Auditori, Ateneu, Biblioteca, Piscina Coberta, Camp de Futbol, Casal d'Entitats, les Naus, etc.) tindrien sentit si no fos pel teixit social i associatiu de què disposa el nostre municipi; des de l'administració s'ha de vetllar per respon-

dre a les demandes d'aquest associacionisme tan actiu de la nostra vila. A més, el pressupost actual (i els futurs) han de garantir els ajuts que des de l'administració es donen per a les activitats ordinàries i extraordinàries de les entitats, tal com s'ha fet fins ara.

També aquest 1996 ha de servir per donar una forta empenta a les diferents accions de prevenció social que ja es duen a terme a l'Ajuntament des de fa uns anys i d'altres que s'han iniciat a partir del començament de la nova legislatura. Iniciatives com l'escola de pares, el pla intermunicipal de prevenció de drogodependències, el centre obert, el pre-taller, etc., es veuran complementades amb les accions formatives i de desenvolupament econòmic que ha de dur a terme la nova Regidoria de Promoció Econòmica i Ocupació.

Finalment, la revisió del Pla General urbanístic del nostre municipi definirà les grans línies de creixement i desenvolupament de la Vila; del resultat d'aquesta revisió en depèn bona part del futur de Castellar, per la qual cosa fóra bo un esforç suplementari, per part de l'equip de govern, oposició i de la participació ciutadana, per aconseguir el major consens possible en un tema de tanta transcendència.

Tenim davant nostre un any que pot ser molt profitós per a tots i, com no, també en l'àmbit de la política municipal: aprofitem-ho.

Vista aèria de Castellar.
La revisió del Pla General Urbanístic serà una de les temàtiques més importants a tractar en el nostre municipi durant 1996.



Una comissió organitzadora ha preparat diversos actes amb motiu de l'efemèride

EL SETMANARI «FORJA» CELEBRA ENGUANY EL SEU CINQUANTENARI

El setmanari «Forja», portaveu de la parròquia, celebrarà el seu cinquantenari el proper mes de març. Per tal de commemorar aquest aniversari es va constituir una comissió encarregada d'organitzar una sèrie d'actes. El primer va ser la convocatòria d'un concurs de logotips el mes de novembre de 1995 per escollir el logotip representatiu de la celebració d'aquesta efemèride. Després d'examinar els 25 treballs presentats, el jurat format per Sònia Egea, Esteve Prat, Francesc Daví i Mossèn Francesc Vives va atorgar, el passat 16 de desembre, el primer premi a Albert Soler i Casado, amb el logotip que duia per títol 25x25.

A continuació us apuntem els actes previstos des d'ara i fins al mes d'abril:

— Convocatòria dels Jocs Florals del Cinquantenari (Vallès Occidental).

— 3 de febrer, a dos quarts de 7 de la tarda: Organització de la festa popular del Dia del Subscriptor a la Nau. A l'acte hi participaran diverses entitats de Castellar i durant el transcurs del mateix tots els subscriptors rebran

un obsequi de record.

— Primera quinzena de març, a les 9 del vespre: Realització d'una conferència sobre la premsa local a l'Ateneu, amb Josep Faulí, ex-director del diari «Avui».

— 10 de març: A dos quarts d'1 del migdia: actes d'homenatge i reconeixement als fundadors i principals col·laboradors de Forja. A dos quarts de 3 de la tarda, dinar de germanor amb els homenatjats i col·laboradors al restaurant Can Font. A dos quarts de 7 de la tarda, concert de la Coral Sant Jordi, a l'Església Parroquial de Sant Esteve de Castellar.

— 20 d'abril, a les 6 de la tarda: festa dels Jocs Florals del Cinquantenari, a l'Auditori. Presidirà l'acte la reina de la Festa Marta Pinyot i Garriga, que anirà acompanyada de les Dames d'Honor. Farà de Mantenedor el poeta Miquel Descloot.

— 27 d'abril, a les 8 de vespre: cloenda dels actes programats amb una missa oficiada pel cardenal de Barcelona, Ricard Maria Carles, a l'església parroquial de Sant Esteve de Castellar.

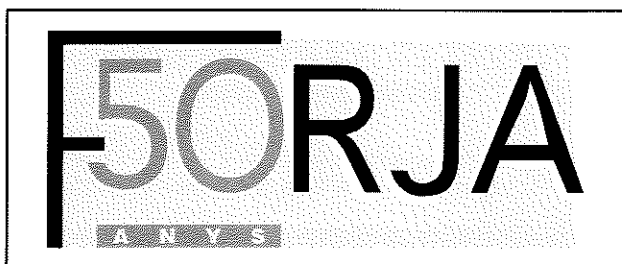

El logotip «25x25», d'Albert Soler, encapçala les pàgines del setmanari dedicades a l'aniversari des del número del 5 de gener.

Nous cursos a l'Escola Nocturna

Aquest mes de gener comencen nous cursos de ceràmica, de jardineria, de cuina per a homes i de composició amb puntes. Per a més informació adreceu-vos de dilluns a dijous de 6 de la tarda a 8 del vespre al telèfon 714 57 38. D'altra banda, cal destacar que un total de 60 persones van assistir als cursets de Cuina i Decoració Nadalena que, com en els dos Nadals anteriors, ha portat a terme l'Escola Nocturna. En el curs de cuina, la «manduca», a més de provocar un deliri gastronòmic, va fer reflexionar a tothom respecte de la dificultat gegantina de mantenir el pes. La reivindicació de les matèries primeres pròpies de la cuina mediterrànea davant de les d'altres cultures i les propostes de decoració nadalena amb materials del nostre entorn també van ser temes tractats durant els cursos de Nadal.



Moment del curs de Cuina Nadalena. L'Escola Nocturna té preparats més cursos per al mes de gener.

10 ANYS DE LA CORAL SANT ESTEVE

El desè aniversari de la creació de la Coral Sant Esteve arriba en un moment d'esplendor del cant coral a la nostra vila. La quarta edició del concert de Nadal, ofert el passat 24 de desembre a l'Església de Sant Esteve juntament amb la coral Xiribec, en va ser l'última mostra. Molts dels assistents van gaudir per primera vegada de la interpretació del Cor de Joves i el Cor de Veus Blanques, de recent creació.

«Només fa quatre anys teníem 28 nois que cantaven a la coral. En l'actualitat, en tenim 120. Això demostra que si tu proporciones un ambient agradable i unes ganes d'aprendre, la gent participa i se sent molt més integrada». D'aquesta manera, Francesca Clusellas argumenta el perquè de l'auge actual del cant coral, una tradició molt arrelada a Castellar des de finals del segle passat. Segons la presidenta de la Coral Sant Esteve,



La Coral Sant Esteve va néixer el 1985 arran d'una iniciativa de Mossèn Cols, amb la idea d'enriquir els cants religiosos durant la celebració de la missa. La primera actuació va tenir el 13 d'abril de l'any següent a la Capella de Montserrat, però la presentació oficial no es va fer fins al 25 de maig d'aquell mateix any.

Durant aquests 10 anys la coral ha fet concerts a Catalunya, al País Valencià i a França i ha participat amb èxit en diferents mostres i concursos corals. El primer director de la Coral va ser el mateix Mossèn Cols; més tard ho van ser Frederic Oller i Miquel Fernández i des de 1992, el seu responsable musical és Jaume Sala.



les claus de l'èxit estan fonamentades «a despertar l'estima per la música entre els nois i a fomentar la convivència entre ells».

La Coral Sant Esteve està integrada per una coral infantil, dividida en tres seccions segons l'edat dels nens (petits, mitjans i grans) i, des de fa poc temps, per un Cor de Joves a partir de 16 anys i un Cor de Veus Blanques, de noies. Francesca Clusellas destaca principalment la secció dels grans del Cor Infantil i les Veus Blanques: «Està formada per nois i noies amb coneixements musicals i que fa molts anys que canten. En general, el nivell de tots els cors és molt bo, i això és possible gràcies a l'aportació del nostre director, en Jaume Sala, i també de la Glòria Coma, que prepara el cor dels més petits», comenta.

A dalt i a l'esquerra, grups del Cor infantil de la Coral Sant Esteve. A baix, el nou Cor de Veus Blanques.



L'entitat ha preparat per primera vegada un cicle de concerts.

Per commemorar el desè aniversari, l'entitat ha programat durant el primer trimestre de 1996 un cicle de set concerts, amb la intenció d'apropar al públic diferents estils i gèneres musicals, així com el treball d'alguns músics que durant aquests 10 anys han col·laborat a la Coral Sant Esteve. La iniciativa, que es repetirà anualment si rep una bona acollida, respon a una de les moltes fites que l'entitat s'ha marcat en aquest període: esdevenir un centre de creació i difusió de la música coral. Durant el segon trimestre es duran a terme trobades per seccions. Les celebracions es clouran a la Nau amb un dinar multitudinari.

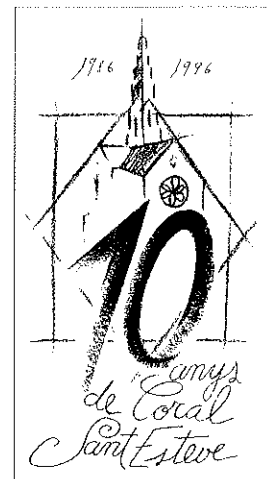

Logotip commemoratiu, dissenyat per Dani Rocavert

Benestar Social

El taller de dones és una de les activitats de l'Escola de Pares

«DIVERTEIX-TE APRENENT»

El taller de dones de l'Escola de Pares va cloure el passat 19 de desembre el primer trimestre del curs amb una celebració d'un dinar de Nadal. L'àpat estava organitzat per les mateixes assistents a qui va adreçat l'esmentat projecte i va comptar amb la participació de l'alcalde Lluís M. Corominas i la regidora de Benestar Social Gemma Perich. Sota el títol «Diverteix-te aprenent», el taller de dones pretén millorar els coneixements de les assistents, facilitar un suport personal i conscienciar-les de les possibilitats que tenen dins les seves habilitats específiques. En l'actualitat hi participen 20 dones, que duen a terme activitats en quatre grans àrees: lúdica (taller de cuina, costura, ceràmica i arts florals), formativa (grup d'alfabetització de l'Escola d'Adults), sanitària (xerrades informatives) i cultural (teatre, exposicions). El projecte, organitzat per la regidoria de Benestar Social, compta amb la col·laboració de l'Escola d'Adults i de l'Àrea Bàsica de Salut.



El Dinar de Nadal organitzat pel taller de dones

Governació

L'organisme servirà per coordinar les actuacions de la Policia Local i la Guàrdia Civil

ES CREA LA JUNTA LOCAL DE SEGURETAT

El consistori va aprovar en el passat Ple de desembre el conveni amb el Govern Civil de Barcelona per tal de constituir una Junta Local de Seguretat al nostre municipi. L'objectiu d'aquest organisme serà el d'establir una coordinació més eficaç entre els cossos de seguretat que hi ha a la nostra vila: Guàrdia Civil i Policia Local.

El governador civil de Barcelona, en cas d'assistència a les sessions, i l'alcalde Lluís M. Corominas, en compartiran la presidència; també hi participaran com a vocals Ramon Casadesús, regidor de Governació, Joan Alonso, sargent cap de la Policia Local, i pel nou comandant de la Guàrdia Civil de Castellar.

Precisament, Lluís M. Corominas i Ramon Casadesús han coincidit a assenyalar que la iniciativa de millorar la col·laboració entre les forces de seguretat ha estat possible «gràcies a la capacitat de treball i l'obertura al diàleg mostrada pel nou comandant, el senyor Mimoso».

La Junta Local de Segurat, un ens previst per la llei, es reunirà bimensualment i les decisions que prengui seran vinculants. Segons comenta Casadesús, «no es tracta d'un ens polític, sinó d'un ens operatiu d'acció i de coordinació que evitarà que es dupliquin esforços en va, com alguna vegada ha ocorregut». «Gràcies a la constitució de la Junta —afegeix—, es facilitarà l'intercanvi d'informa-

ció i, a més, la policia local podrà accedir a una base de dades d'abast estatal fins ara reservada a la Guàrdia Civil».

L'ens intervindrà a nivell local i entre les seves funcions constarà l'anàlisi i valoració de la seguretat pública al municipi i l'elaboració de plans de prevenció. En l'actualitat, Castellar disposa d'una quarantena d'agents, entre Guàrdia Civil i Policia Local, encara que els guardies de la Guàrdia Civil actuen en l'àmbit de dos municipis més: Sentmenat i Sant Llorenç.

Amb la creació de la Junta Local de Seguretat es pretén millorar l'eficàcia dels cossos de seguretat.

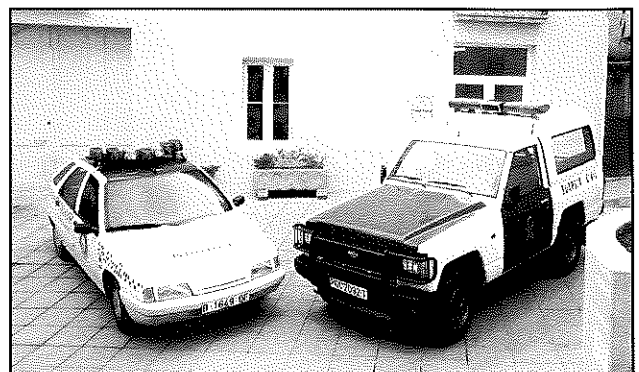

Joventut

LA DIFÍCIL RECERCA: EL PUNT OFEREIX UN AMPLI VENTALL D'INFORMACIÓ AL JOVE

«Ara pensem que tot ja està enllestit per a convidar-vos a fer-nos una visita». D'aquesta manera, els responsables de la Secretaria de Joventut expliquen que el Punt d'Informació Juvenil ja es troba en les condicions més idònies per atendre al públic. Des d'aquest mes, l'usuari pot accedir al tipus d'informació que normalment es sol·licita en aquests centres: estudis, al país o a l'estranger, accés a la feina, per preparar-la o buscar-la, lleure, amb activitats per al cap de setmana o per les vacances d'estiu, beques, servei militar i objecció de consciència... A més, el Punt està connectat amb la Secretaria General de Joventut de la Generalitat i amb els altres serveis d'informació juvenil.

L'Ajuntament va posar en marxa el maig de l'any passat el Punt d'Informació Juvenil, un nou servei destinat als joves del poble. Al llarg del seu

primer semestre de vida, el Punt ha anat recollint i preparant tota la informació d'interès per a aquest sector de la població. Així mateix, es pretén dinamitzar el Punt, segons comenta el tècnic de Joventut Jaume Pujol, com a «centre actiu, no estàtic, amb autonomia de gestió i d'on sorgeixin idees i iniciatives per als joves». Tot plegat, impulsat per un auxiliar administratiu i el tècnic de Joventut.

Precisament, la consolidació d'aquest servei és un dels objectius que té la Secretaria per enguany. Les altres fites que es marca consisteixen a vetllar perquè les altres regidories tinguin en compte el jove en les seves programacions, tenir contacte amb les iniciatives joves i facilitar la seva participació en l'activitat municipal, dinamitzar les comissions d'oci i concerts i adherir-se a la Campanya Europea de la Joventut.

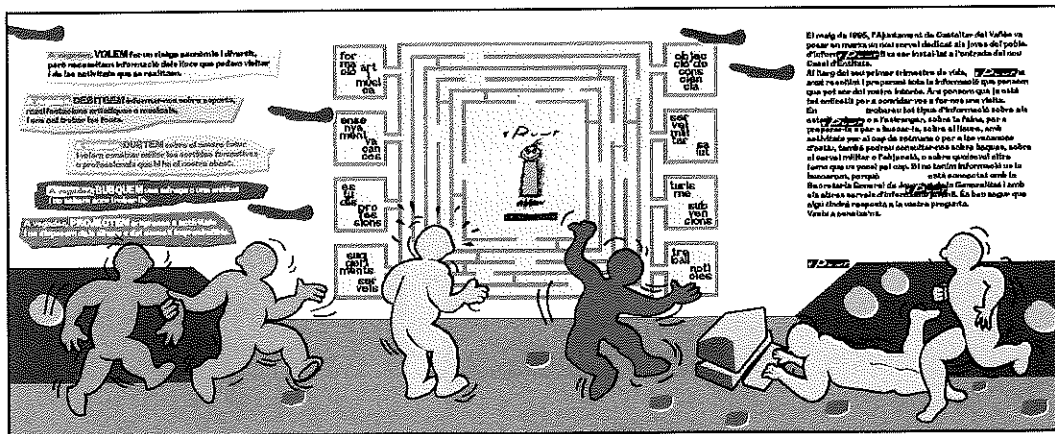
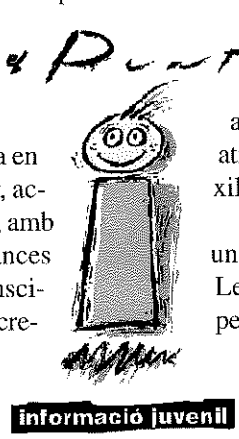

A sobre, el logotip del Punt d'Informació Juvenil. A l'esquerra, interior del tríptic que l'Ajuntament ha editat per divulgar els serveis de que disposa aquest centre.

Ràdio, Premsa, ...

DOLORS USTRELL, NOVA TINENT D'ALCALDE DE L'AJUNTAMENT

Dolors Ustrell és des del propassat 1 de gener la nova tinent d'alcalde de l'Ajuntament. La regidora complirà noves funcions dins l'organigrama de l'equip de govern, atès que s'encarregarà també de Ràdio, Premsa i Publicacions, una regidoria que fins a l'actualitat era coberta per l'Alcaldia. D'aquesta manera, Dolors Ustrell compaginarà aquesta activitat amb la que ja exercia des de l'inici de la cinquena legislatura com a regidora de Lleure. El seu nomenament com a tinent d'alcalde suposa, a més, l'ampliació dels regidors que formen part de la Comissió de Govern, la qual estarà formada a partir d'ara per l'alcalde i cinc tinentes d'alcalde.

Cultura

CORRECCIONS AL PROGRAMA "VIU LA CULTURA-HIVERN"

- La Trencada de Guardioles *Gas per a Bòsnia* es farà el **dissabte dia 21 de gener al matí**.
- La Festa de Sant Antoni tindrà lloc el **dissabte dia 24 de febrer**.
- L'actuació de Dani Sagrera i Dani Coma tindrà lloc a l'Auditori el **dissabte 17 de febrer a les 7 de la tarda**.
- El tercer concert que la Coral Sant Esteve ha organitzat per celebrar el seu desè aniversari tindrà lloc el divendres 9 de febrer a l'**Auditori Municipal**.
- L'acte d'homenatge als fundadors de Forja i el concert de la Coral Sant Jordi tindrà lloc el proper diumenge dia **10 de març**.

Benestar Social

La primera mostra de joguines va tenir un alt nivell de participació

UNS 1.700 CASTELLARENCS VAN PASSAR PER LÚDICA 95

Aproximadament 830 castellarencs, entre pares i infants, van poder gaudir de l'exposició Lúdica 95, la mostra de joguines que la Regidoria de Benestar Social va organitzar entre el 18 de desembre de 1995 i el 4 de gener de 1996. L'objectiu principal de l'exposició era donar a conèixer un ventall de joguines més ampli del que normalment es coneix i assessorar els pares en l'elecció de les joguines més adients per als seus fills.

L'exposició constava d'una part de visita en què s'exposaven els diversos tipus de joguines, classificades per edats i identificades individualment amb una fitxa pedagògica que especificava els valors i característiques de cada joguina. L'altra part de l'exposició estava dedicada exclusivament al joc: nens i nenes disposaven de diverses joguines per poder potenciar la seva activitat lúdica.

Durant la primera setmana, aproximadament uns 900 nens de totes les escoles bressol i dels cursos de primària van visitar la mostra. Segons la regidora de Benestar Social, Gemma Perich, l'exposició «ha estat molt útil perquè amb aquesta experiència els pares han participat amb els seus fills per triar les joguines més adients educativament».

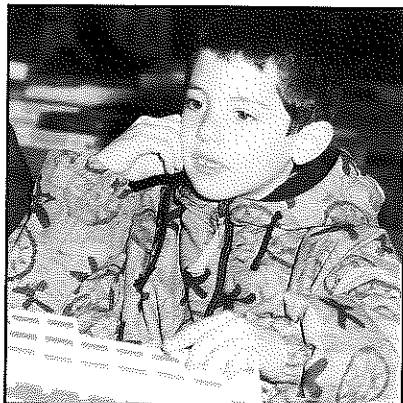
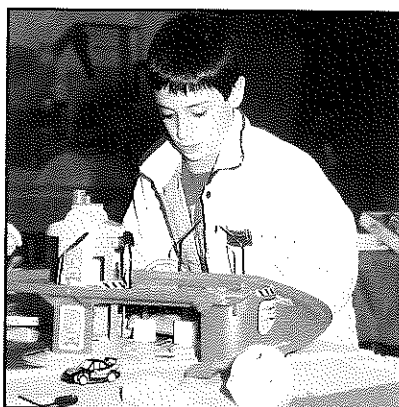
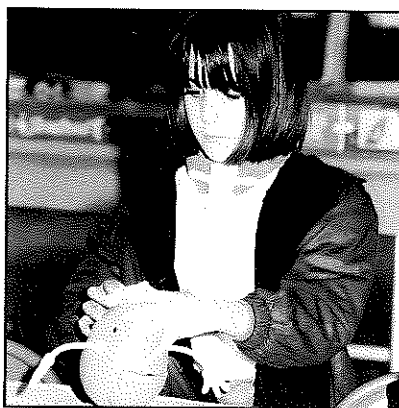

Mig miler de nens i nenes van dibuixar la Lluna

Prop de 500 nens i nenes de totes les escoles van participar en el concurs de dibuix dedicat al tema de la Lluna, convocat amb motiu de l'exposició. En total es van presentar 225 dibuixos i 20 murals col·lectius. Cal recordar que, per tal de donar a conèixer l'exposició i potenciar la participació, cada nen i nena de Castellar va rebre un cartell muntable del gegant El Sol, de l'Esbart Teatral, distribuït a través de les escoles.

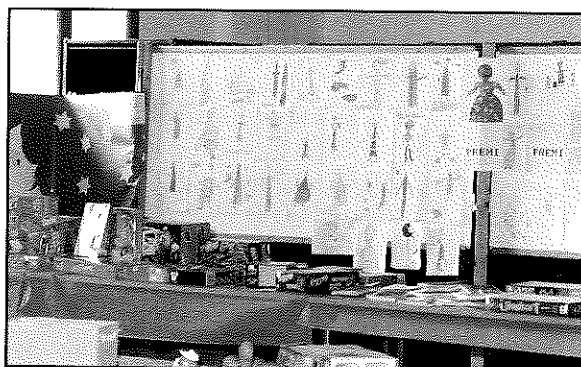

Medi Ambient

L'Ambibús de la Generalitat va ser a Castellar el passat mes de desembre

LA SETMANA VERDA TINDRÀ CONTINUÏTAT EN ELS PROPERS ANYS

La Regidoria de Medi Ambient preveu donar continuïtat a la Setmana Verda. La primera edició d'aquesta iniciativa de caire pedagògic va tenir lloc entre els dies 11 i 18 de desembre i va incloure un ampli ventall d'exposicions i xerrades, així com la possibilitat de conèixer el funcionament de la depuradora de les Planes del Castell. La Setmana Verda tenia per objectiu apropar el medi ambient i la seva problemàtica actual als castellarencs; diversos col·lectius i institucions van mobilitzar-se per assolir aquesta fita. Així, la Nau-2 va quedar petita per acollir els diferents expositors de l'Adenc, Serna, ADF, CEC, el

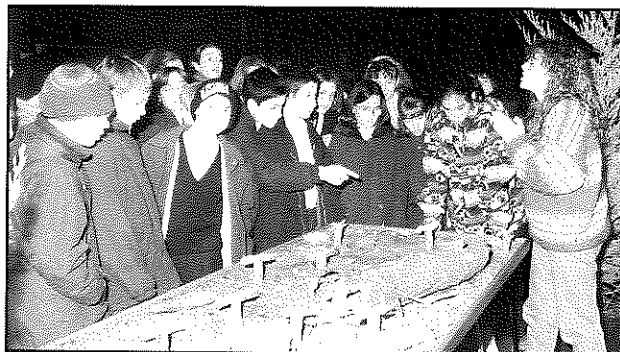

L'exposició de la Nau-2 mentre la visitaven alumnes de les escoles de Castellar.

Participació

Visites	Persones
· Exposicions Nau-2	690
Escolars	525
Públic	165
· Depuradora	608
· Xerrades	61
· Ambibús	439

Departament de Medi Ambient de la Generalitat i de la mateixa Regidoria de Medi Ambient. A l'exterior, van col·locar-se diverses jardineres i una olivera que, des d'aleshores, presideix l'espai entre les dues naus del carrer Torras.

UN AUTOCAR CENTRAT EN LES 3R

Les conferències a l'Ateneu, dirigides en bona mesura als empresaris, van ocupar també part del programa de la Setmana Verda, però no van tenir l'afluència esperada. Sí que va merèixer una atenció especial l'Ambibús, la unitat mòbil d'educació ambiental de la Generalitat. Per Enric Aulí, delegat territorial del Departament de Medi Ambient, aquest autocar perfectament equipat amb material informatiu i preventiu pretén estendre un canvi d'actitud respecte la natura i una major sensibilització pels temes de medi ambient. La informació que oferia l'Ambibús estava centrada específicament en el tema dels residus i proposava la participació activa de tots els ciutadans en l'aplicació de l'anomenada estratègia de les 3Rs: reducció, reutilització i reciclatge del residus que generem.

La Setmana Verda va respondre, segons comenta la regidora de Medi Ambient, Anna Llobet, a la voluntat de la regidoria de millorar els coneixements dels castellarencs, ja siguin infants o adults, en temes d'educació ambiental.



L'alcalde Lluís M. Corominas i Enric Aulí, mentre visitaven l'Ambibús de la Generalitat.

La regidoria presenta els contenidors per a la brossa de jardí

La Regidoria de Medi Ambient va aprofitar el marc de la Setmana Verda per presentar els nous contenidors per a la brossa de jardí. Aquests contenidors, que són de color verd, evitaran que herbes, plantes o el residus de la poda dels arbres es barregin amb materials d'altres contenidors. La brossa es donarà a una empresa privada que n'elaborarà un compost.

CALENDARI 1996

Com és habitual en els darrers anys, l'Ajuntament de Castellar ha editat el calendari corresponent a l'any nou. En aquesta ocasió, s'ha il·lustrat amb fotografies antigues de diversos paratges de Castellar i que s'han extret del fons fotogràfic de l'Arxiu d'Història de Castellar. Tot-hom que vulgui tenir el calendari de 1996 podrà trobar-lo en bancs, caixes d'estalvi, escoles, forns de pa o en les diferents dependències municipals.

A la fotografia, podem observar una vista del carrer General Boadella.

**ple municipal****ACORDS DEL PLE MUNICIPAL DEL 21 DE DESEMBRE DE 1995****1. Constitució de la Junta Local de Seguretat.**

El consistori va aprovar el conveni amb el Govern Civil de la Província de Barcelona per a la constitució de la Junta Local de Seguretat al nostre municipi, a fi i efecte d'establir una col·laboració i una coordinació més eficaç entre els cossos de seguretat que actuen a la nostra vila. (Més informació a la pàgina sis).

Votació: **unanimitat.**

2. Sol·licitud al PCAL.

Es va aprovar el resum de sol·licituds de subvencions a la Diputació de Barcelona, dins el Pla de Cooperació i Assistència Local (PCAL) del bienni 1996-1997. Les quatre sol·licituds pugen als 46.200.000 pessetes i són les següents: la rehabilitació de la casa de cal Botafoc, la urbanització del carrer de les Bassetes, la redacció del projecte de renovació de la travessia de la carretera de Sentmenat i la primera fase del pla local d'accessibilitat. Votació: **unanimitat.**

3. Reglament de l'ús de la llengua catalana.

Es va aprovar inicialment el reglament de l'ús de la llengua catalana en l'àmbit de l'Ajuntament, destinat a les oficines municipals, a aquells organismes que en depenen, així com als contractistes i concessionaris dels serveis municipals i que també ordena les relacions institucionals, els avisos, les publicacions i activitats públiques des del punt de vista de la llengua. Aquesta norma ha estat redactada pel Consorci per a la Normalització Lingüística. Així mateix, el consistori va aprovar els perfils lingüístics de cada lloc de treball de l'Ajuntament, establerts en funció de cada plaça.

Votació: **unanimitat.**

4. Modificació del Pla Parcial de l'Eixample.

Es va aprovar provisionalment la modificació del Pla Parcial de l'Eixample, a la zona de l'illa núm. 6, ubicada al carrer Ripollet entre els carrers de Balmes i de Jaume I, consistent a variar la qualificació d'aquestes parcel·les a fi que el tipus edificatiu que resulti de la seva execució sigui similar a l'entorn.

Votació: **unanimitat.**

5. Juntes de Compensació de Ca n'Oliver i la Soleia del Cosidor.

Es van aprovar definitivament les Bases d'Actuació i els Estatuts de les juntes de compensació dels plans parcials de ca n'Oliver i de la Soleia del Cosidor. Es tracta d'una continuació dels tràmits que comporta la urbanització de les zones esmentades.

Votació: **14 vots a favor (CiU, PP i PSC) i 3 en contra (ERC i IC).**

6. Text refós del Pla Parcial de la Soleia del Cosidor.

El consistori va aprovar el text refós del Pla Parcial de la Soleia del Cosidor, presentat pels promotors privats del pla i que està ubicat entre els col·legis Bonavista i El Casal. El nou redactat inclou l'adaptació de la vialitat a la topografia del terreny, reordena la distribució de l'edificació, augmenta les zones verdes i canvia el tipus edificatiu substituint el bloc d'habitatges plurifamiliars per l'habitatge unifamiliar en filera.

Votació: **10 vots a favor (CiU, PP), 4 abstencions (PSC) i 3 vots en contra (ERC i IC).**

PLE DEL CONSELL COMARCAL DEL DIA 20 DE DESEMBRE DE 1995

1. Declaració del Pi d'en Xandri com a arbre d'interès comarcal.

Es va acordar declarar el Pi d'en Xandri, situat a Sant Cugat del Vallès, com a arbre d'interès comarcal, ratificant l'acord prè per l'Ajuntament d'aquesta població el passat 17 d'octubre.

2. Informe sobre la construcció del cementiri «Memorial Park» a Castellar del Vallès.

El Ple va aprovar un informe desfavorable a la construcció d'un cementiri de característiques supramunicipals a la finca de can Pèlacs, a Castellar del Vallès. En aquest sentit, es va declarar que el projecte «Memorial Park» té l'ambició de donar un servei que ultrapassa les necessitats de la nostra vila i que, per tant, qualsevol ús supralocal només és factible en una parcel·la prèviament prevista per edificar-hi qualsevol tipus d'equipament d'aquesta naturalesa. També es va manifestar que és a través de la qualificació d'equipament supralocal que s'introdueix la idoneïtat del servei comarcal, i que el projecte Memorial Park no introduïa els estudis que acreditessin la necessitat d'implantar-lo.

3. Programa d'orientació per als joves amb deficiències formatives.

Es va aprovar el Protocol d'Organització i Funcionament del programa *Orientació de joves amb mancances formatives al Vallès Occidental*, acollit a la iniciativa comunitària Youthstart. Cada grup polític del Consell Comarcal tindrà la delegació d'un representant a la junta plenària del citat Protocol.

4. Bases per a la concessió de subvencions a ajuntaments i entitats per a la realització de publicacions d'interès comarcal.

El Consell Comarcal va aprovar les bases per a la concessió de subvencions als ajuntaments de la comarca i a les entitats sense ànim de lucre per a la realització d'edicions o publicacions no periòdiques d'interès comarcal per a l'any 1996. Aquest tipus d'ajuts es van atorgant des del 1993 a aquells projectes que tenen l'objectiu de donar a conèixer diversos aspectes de la història o la vida social i cultural, econòmica, etc., en els àmbits local, supramunicipal o comarcal. També es van aprovar les bases per a la concessió de subvencions per a l'organització d'activitats socioculturals desenvolupades enguany en l'àmbit comarcal per ajuntaments i entitats.

5. Aprovació del pressupost del Consell Comarcal per a l'any 1996.

Es va aprovar inicialment el pressupost de la corporació comarcal per al 1996, d'un import de 916.644.318 pessetes. La majoria de despeses, entre les quals mereixen una menció especial les de transport escolar, ajuts a menjadors i colònies d'estiu, són finalistes i provenen de transferències d'altres administracions. El pressupost va ser aprovat amb els vots favorables del PSC i IC, i les abstencions de CiU, PP i ERC. El Ple també va aprovar la plantilla del Consell Comarcal i un augment de les retribucions al personal funcionari eventual i laboral del 3,5%.

anuncis oficials

DEPARTAMENT DE PROMOCIÓ ECONÒMICA I OCUPACIÓ**CONCURS-OPOSICIÓ D'UNA PLAÇA D'ARXIVER/A****1. Requeriments:**

- Llicenciatura d'Història
- Residir preferentment a Castellar
- Es valorarà experiència en Arxivística i l'acreditació d'haver realitzar el curs de Postgrau en arxivística o similar

2. S'ofereix:

- Contracte laboral de 6 mesos a temps parcial (25 hores setmanals) sou segons conveni de l'Ajuntament.
- Possibilitat de pròrroga del contracte.

3. Bases: es poden recollir a la consergeria de l'Ajuntament a partir del dia 1 de febrer. El termini de presentació de les sol·licituds serà fins al dia 16 de febrer inclòs.**FE D'ERRATES DEL CASA DE LA VILA NÚM. 81.**

En els resultats de les eleccions al Parlament de Catalunya, celebrades el 19 de novembre de 1995, els vots obtinguts per la coalició CiU en la secció B de la Nau no van ser 28, sinó 218 vots.

Benvolguts companys i companyes,
Per la present ens complau presentar-vos i oferir-vos el nou local d'Iniciativa per Catalunya-Els Verds, que es troba ubicat a la Plaça Mestre Gelonch, núm. 10. El local encara no està obert, però ja us comunicarem en breu la propera obertura, que esperem que siguin els propers dies. Pretenem estar a l'abast de tothom que vulgui comptar amb nosaltres. No dubteu de posar-vos en contacte amb nosaltres i des del nostre grup municipal mirarem de fer el possible per dur a terme les vostres suggerències. Gràcies per la vostra confiança i rebeu salutacions ben cordials.

Josep Rodés.

Portaveu del Grup Municipal d'Iniciativa per Catalunya-Els Verds.

PLAÇA DE CAL CALISSÓ

Voldríem que aquest escrit tingués ressò, entre tots els ciutadans, atès que mereix un estudi com cal a causa de la importància que li dona el nostre PP. Durant aquests dies de tranquil·litat i d'esbarjo, passejant per Castellar, ens vam haver d'aturar un moment per parlar amb un bon amic, en relació amb diferents temes de la nostra vila. L'aturada va ésser a la vorera, davant d'una entitat bancària, que hi ha a la placeta de cal Calissó o Rabassada. Com era un dia que feia molt aire, ens vam fixar en la netedat del cel, així com de la muntanya de Sant Llorenç del Munt. Vam comentar que la vista del paisatge de la muntanya era impressionant: la verdor dels seus boscos, dels seus arbres, el poble de Sant Feliu del Racó... Els dos vam concloure que els ciutadans potser no li donaven, a la Mola, la importància que li correspon per la seva bellesa.

Això sol passar sempre que tens una cosa maca ja que a força de veure-la no hi poses massa atenció. Tots dos vam coincidir que aquest lloc era un punt a tenir molt en compte, per la seva panoràmica, pel moviment de persones i de comerç que hi ha en l'actualitat. Ens ve a la memòria que fa ja un temps, el nostre grup municipal popular va comentar a l'equip de govern que calia millorar aquest lloc, perquè és un punt d'arribada de ciutadans, comerciants de fora i de Castellar. Entenim que el punt no estava prou resolt, ni molt menys, d'acord amb els moments actuals.

És un punt que al nostre entendre té més importància del que sembla si una persona ho analitza detingudament, veient els negocis que estan establerts, les entitats bancàries, comerços, restaurants, parada d'autobusos...o sigui, el cor de la nostra vila.

Desconèixem els problemes que existeixen en els terrenys del davant, però considerem que caldrà fer un projecte o un estudi per tal de fer una placeta més adient i de la màxima amplada possible. A part, tant els autobusos com la resta de vehicles haurien de poder fer la volta a la plaça i evitar-se tanta maniobra difícil com s'està fent actualment.

En aquesta placeta caldria posar-hi una font d'acord amb els temps actuals i els arbrats conseqüents. Amb tot això donaríem una imatge molt més acollidora respecte la que es dona avui dia. Alhora, es podrien muntar unes marquesines i un mirador cap a la muntanya de Sant Llorenç, tan estimada i que tenim molts ciutadans dintre dels nostres ulls.

Avui dia, l'equip de govern fa molts projectes i obres de molta envergadura i d'altres que actualment estan en estudi, per la qual cosa caldria demanar-li que afegís aquest projecte i, finalment, poder resoldre la famosa «rotondeta» de la qual se'n parla darrerament, per mal atesa fins fa poc temps. Som de l'opinió que hi guanyaríem tots els convilatans. Confem en una resposta almenys positiva, si la idea es considera pel dia de demà.

Grup Municipal Popular.



SOLUCIÓ DEFINITIVA AL CASAL DE LA FARINERA, JA!

L'Associació de la Germandat de Jubilats i Pensionistes de Castellar és integrada per més de 1000 persones que tenen el seu punt de trobada en els Casals d'Avis. Atès el seu elevat nombre d'usuaris, no sols s'han hagut de fer remodelacions en el Casal de la plaça Major, sinó que també se'n va haver de construir un de nou, el de la Farinera. En aquests locals, la gent gran aprofita per trobar-se, xerrar, jugar, llegir la premsa, organitzar diverses activitats de lleure, etc. La tasca que en ells es desenvolupa és realment meritòria. Els avis i en especial els membres de la Junta mereixen, no sols el reconeixement per la feina que fan, sinó també un recolzament a les seves inquietuds i peticions.

Aviat farà un any que els avis del Casal de la Farinera van sol·licitar a l'Ajuntament poder tenir el mateix tracte que els de la plaça Major: que el local s'obri els caps de setmana i per vacances. Més de 100 signatures avalaven aquesta petició. CIU va accedir a obrir els dissabtes i va deixar la porta oberta a estudiar la possibilitat d'obrir també diumenges i vacances, però s'havia d'esperar que passessin les eleccions municipals.

Les eleccions municipals es van celebrar, ha transcorregut més de mig any i encara resta pendent la petició d'aquest sector d'avis. Novament s'han recollit més de 100 signatures per demanar el mateix.

La Junta de l'Associació no hi posa cap impediment; l'última paraula, diuen, la tenen a la Casa Gran, ja que és un problema de diners: per poder pagar el sou d'una persona que es faci càrrec d'obrir i tancar, d'atenció al bar... CIU diu que és responsabilitat de la Junta i que augmentar el pressupost en aquest concepte no és problema.

Però els mesos passen i, en el darrer Ple, quan novament el nostre grup va posar el tema sobre la taula, va resultar que el Sr. batlle, menyspreant els més de 100 signants de la reivindicació, va dir que «són 3 ó 4 els que ho demanen», i afegí una nova excusa per demorar-ho més temps: «en el mes de febrer es farà un estudi per veure les necessitats». Mentrestant, qui dia passa any empeny. Ara, com a mínim, ja no es diu allò que es deia abans: «és que no hi va ningú». Com volien que hi anés algú si estava tancat?. Resulta que quan per fi es va aconseguir que s'obri els dissabtes, no ha deixat mai d'estar ple el local de la Farinera.

Els dos Casals són del poble i els avis acudeixen a un o a l'altre en funció de la proximitat al seu domicili, de les seves amistats... Què menys que, com a representants del poble, vetllem pel seu bon funcionament i perquè tots se sentin contents amb aquest servei. Sr. Batlle, la seva expressió en el Ple, «és que tenim la responsabilitat de més de 1000 avis», s'ha de traduir en fets, més encara quan la Junta d'avis està predisposada i quan segons vostè el tema pressupostari no és inconvenient. Si és que hi ha alguna cosa més i la desconeixem digui-la clarament, però recordi que els avis «de casa» són tots i que el principi d'igualtat no s'hauria de veure mai qüestionat en un tema com aquest. **Grup Municipal del Partit Socialista.**



1996, L'ANY DE LA REVISIÓ DEL PLA URBANÍSTIC

L'any 1978 es va aprovar el darrer Pla Urbanístic que encara és vigent al nostre terme; en aquell moment el Pla es definia per a Sabadell i la seva comarca. En aquest primer trimestre de l'any 1996 es començarà el nou Pla, exclusiu per al nostre municipi, que ha de revisar l'aplicació de l'anterior i fer les previsions de futur adients en funció de les necessitats del municipi. El primer que s'ha de destacar és que en l'aprovació del Pla del 1978, els municipis no van tenir-hi gaire protagonisme i, a més, la societat civil (entitats, particulars, associacions, etc.), tampoc. Ara, el plantejament és ben diferent, el Pla està adreçat als castellarencs i ha de ser fet i pensat pels castellarencs.

Amb la finalitat que la revisió del Pla del 78 i l'elaboració del nou Pla tinguin un ampli consens polític i social, el grup municipal de CiU ha programat la creació de dues comissions, una política i l'altra ciutadana, que assessorin, coordinin i gestionin la tramitació del més important instrument urbanístic per a un municipi. En la comissió política, hi estaran representats tots els grups municipals sense excepció. En la comissió ciutadana, s'intentarà que hi siguin tots aquells col·lectius directament i indirectament implicats en l'urbanisme, el medi ambient, el creixement i totes aquelles qüestions que tinguin relació amb el territori, el patrimoni, el desenvolupament econòmic, etc.

En aquest moment, està a punt de fer-se l'adjudicació dels treballs específics de la revisió del Pla: el nucli antic, les zones verdes, el riu, els catàlegs, etc. Aquests treballs s'han pressupostat en 14 milions i es posaran a disposició de les dues comissions abans esmentades.

En els municipis propers a l'àrea metropolitana, l'urbanisme ha estat sens dubte un tema preocupant per la forta pressió de creixement que hi ha hagut els darrers quinze anys. És per això que l'administració municipal ha de prendre cada vegada més protagonisme tant en la planificació com en el seguiment i l'aplicació. En els propers mesos s'hauran de definir les grans línies de la política urbanística però també el destí final d'algunes zones de vital importància per al municipi com Cal Calissó, redefinir l'espai de la plaça Major, l'espai de la fàbrica nova de Can Tolrà, etc.

Aquesta revisió del Pla ha d'aconseguir que, malgrat la situació de proximitat amb la gran àrea metropolitana, Castellar segueixi essent el poble que ha estat sempre, però amb uns equipaments de qualitat i amb la riquesa de tenir més del 80 % del terme verd (qualificat com no urbanitzable o forestal); hem d'anar cap al futur millorant tant com puguem la qualitat de vida dels nostres ciutadans en l'entorn privilegiat que ens dona el propi territori. Des de la nostra coalició vetllarem perquè aquesta revisió del Pla compleixi aquestes línies bàsiques. **Grup Municipal de CiU.**



S'HA TRENCAT EL CONSENS SOBRE EL CREIXEMENT

En el passat Ple del dia 21 de desembre, es va aprovar el text refós del Pla Parcial de la Soleia, amb els únics vots a favor de CiU i el PP. Aquest fet trenca el consens que havia funcionat fins aleshores, en què ERC era l'única veu discordant en el tema del creixement urbanístic de Castellar.

Aquest trencament es totalment lògic, perquè estava basat en uns arguments legals falsos, com és el fet que l'Ajuntament està obligat a aprovar el Plans Parcial, que ordenen el territori qualificat com a urbanitzable en el Pla General del 1978.

Fem una mica d'història de l'evolució de la situació:

— El Pla General del 1978 va ser aprovat per un Ajuntament NO democràtic, i amb l'opinió totalment contrària pel creixement que preveia de la «Comissió Cívica», plataforma ciutadana que englobava els partits democràtics, junt amb entitats culturals castellarenques.

— És cert que durant els primers anys poca cosa es podia fer, perquè si l'Ajuntament no hagués aprovat els Plans Parcial urbanístics, els hauria aprovat la Comissió d'Urbanisme de la Generalitat, en compliment de la legalitat establerta. Ja fa uns quants anys, però, es podia haver iniciat la revisió del mateix, per adequar-lo a les necessitats reals dels castellarencs.

— El Decret de la Generalitat del 1984, sobre Incendis Forestals, va modificar l'actual legislació d'aquelles zones situades a menys de 200 metres del bosc. En aquesta situació es troba el Pla Parcial de la Soleia.

— El tancament de la fàbrica Tolrà i el possible canvi de qualificació d'industrial a urbanístic, amb la previsió de construcció de 300 habitatges, per afavorir la indemnització dels treballadors, és un nou element de perturbació i creixement de Castellar, no previst en el Pla General.

— Les eleccions municipals de 1995 van canviar la major part de regidors de l'Ajuntament, els quals poden tenir opinió pròpia sobre la conveniència de mantenir el consens; d'arguments per trencar-lo en tenen de sobres.

— Hem iniciat els treballs previs a la revisió del Pla General de Castellar i seria lògic i sensat suspendre qualsevol nova aprovació «tal com s'ha fet a la zona de la Penitenta, en el Ple del 28 de novembre» de Plans Parcial Urbanístics pendents o en tràmits, per no trobar-nos amb fets consumats, que ens lliguin de mans i ens impedeixin una planificació general d'acord amb la sensibilitat medi ambiental dels temps actuals, i les necessitats reals de la població de Castellar.

Tal com tots podem comprovar, des del 1978 fins ara han canviat molts conceptes i moltes coses, per la qual cosa resulta totalment lògic i sensat un canvi d'actitud d'aquells partits que fins avui han consensuat el creixement urbanístic de Castellar, encara que el senyor Alcalde ens recordi el legítim dret a urbanitzar dels propietaris. Dret que tots reconeixem, però, que ha d'estar supeditat als interessos generals de Castellar. I avui i aquí, els interessos generals dels castellarencs passen per frenar el creixement actual i poder fer la revisió del Pla General, abans d'acabar d'urbanitzar tots els terrenys previstos en aquest, per no estar condicionats per una política de fets consumats i d'aprovacions d'última hora. **Junts per Castellar. ERC.**



El cant coral

Ja han passat les festes nadalenques i els castellarencs hem pogut gaudir de cada una de les diverses formes populars de representar el significat del Nadal: el pessebre, la representació teatral dels pastorets i les nades. El Grup Pessebrista de la Capella de Montserrat ha muntat la tradicional exposició de pessebres i n'ha convocat el concurs, el grup Esbart Teatral s'ha encarregat de l'escenificació dels Pastorets i els cantaires de les dues corals de Castellar, la Coral Sant Esteve i la Coral Xiribec, van fer el Concert de Nadal el diumenge 24 de desembre a l'església parroquial de Sant Esteve de Castellar.

Centrant-nos en el concert de Nadal, cal dir que el cant coral és una de les aficions i activitats lúdiques més arrelades a Castellar. Per Nadal també són presents les nades, que són les cançons que hom canta a mitjanit del dia 24 i els dies successius durant els àpats familiars, davant del pessebre i acompanyant-se de diversos instruments populars com la simbomba, la pandereta, la picarola, el cercol i els ferrets. La tradició d'aquestes cantades familiars deriva del caràcter alegre i popular de la Missa del Gall, durant la qual es canten lloances al nouvingut. Anys enrere en sortir de l'església, colles de gent jove les continuava cantant pels carrers i també era costum que el dia de Nadal les noies de la Secció Femenina de l'Acció Catòlica de la parròquia anessin a cantar-ne davant del pessebre d'algunes cases del poble.

Les primeres corals formades a Castellar van tenir com a bressol la parròquia i els cafès. Aquests eren els únics llocs de trobada popular, no només per anar a fer petar la xerrada, sinó també perquè es reunissin els aficionats a una activitat; per aquest motiu no ha d'estranyar que esdevinguessin també el primer local social de més d'una entitat. Els programes de les festes tradicionals (com pot ser la Festa Major), de les celebracions religioses (com la Setmana Santa amb la cantada de La Passió a la nit del Dijous Sant), de la Pasqua Florida (cantada de Caramelles) i de les vetllades literari-musicals recullen les activitats d'aquestes corals i constaten que els concerts sempre eren presents en les trobades populars.

En el si de la parròquia van néixer dos cors: el Cor de les Filles de Maria, formada per una colla de noies catequistes, i el Cor Parroquial. Un dels seus mestres va ser mossèn Joan Abarcat, que va deixar la seva empremta a la nostra parròquia entre 1899 i 1943 com a mestre de música i organista. El Cor Parroquial participava en els actes celebrats a l'església.

Fins avui a Castellar han existit les següents corals:

— El cor La Igualtat, que el 1895 tenia la seva seu en el cafè del mateix nom, segons Pere Vergés Vernis.

— La coral Llaç d'Amor de l'entitat Centre Castellarenc, situada en el cafè de cal Sardanet (edifici de l'Ateu), que devia existir a principis de segle.

— El cor Violeta, del qual se sap que es reunia en el cafè La Rabassada, construït el 1901.

— La Societat Coral La Llebre, constituïda el 1903. El 1904 va inaugurar un local propi, costejat pels socis, en el carrer de Torras, que és l'actual edifici de l'escola bressol El Coral, el nom de la qual deriva directament d'aquesta vinculació. Va ser un dels centres recreatius més dinàmics del poble durant les dues primeres dècades del nostre segle.

— En els anys 30 la Joventut Castellarenc, que cantava les Caramelles.

— L'Orfeó Castellarenc, fundat l'1 d'abril de 1923 com a part integrant de la dissolta Societat Coral La Llebre fins al 1931, que va quedar individualitzat.

— La Societat Cor Castellarenc, fundada l'abril de 1946.

— Entre els anys 40 i principis dels 50, l'agrupació coral vinculada al Centre Musical i formada per una colla de nois i noies que assajaven en el primer pis del Bar Mussons, de Cecili Mussons, que era alhora el director de la coral.

— A finals dels anys 70 es va formar la coral Mitja Edat, que aplegava antics cantaires de la Societat Cor Castellarenc i del Cor Parroquial. Posteriorment es va denominar Espiga d'Or i el del 1987 és el Grup Nostra Terra.

Actualment a Castellar hi ha dues corals: la Coral Sant Esteve, formada per tres seccions (la Coral Infantil, el Cor Jove i el Cor de Veus Blanques) i que enguany celebra el seu desè aniversari, i la Coral Xiribec, formada el 1990 amb un grup de persones vinculades a Colònies i Esplai que cantaven Caramelles i també participaven en la representació de «Els pastors cantaires de Betlem», de mossèn Joan Abarcat.



Segons el programa de Festa Major de 1910, en aquell any un terçet de la Societat Coral La Llebre, acompanyat al piano pel seu director, Emili Serra i Mach, va oferir un concert en el local de l'entitat. (Fragment de la portada del programa. Any 1910)

gener

dia	hora	lloc	acte	organitza
12 divendres	22.00	Capella de Montserrat	CONCERT Amb el Quartet Dànae i Rhythum and Veus.	Coral Sant Esteve
13 dissabte	22.00	Ateneu	TEATRE <i>Iconoclasta!</i> Companyia La Mòmia.	Regidoria de Cultura
	23.00	La Nau	BALL DE SALÓ Duet Ramon i Glòria.	Regidoria de Lleure
14 diumenge	18.30	Auditori	DIPOSITIVES <i>Ahaggar</i> , per Joaquim Montoriol.	CEC
16 dimarts	18.00	Ateneu	EXPOSICIÓ Pintures i aquarel·les d'Alfons Valls (fins al 28/1/96).	
19 divendres	21.00	Ateneu	XERRADA <i>La Conferència de la Dona celebrada a Pekin</i> , per Roya Masserrat.	Regidoria de Benestar Social
20 dissabte	18.00	Auditori	TEATRE <i>Avi jove vol companyia.</i>	Assoc. de Jubilats i Pensionistes
21 diumenge	11.00	La Nau 2	GAS PER A BÒSNIA Trencada de guardioles.	Castellar per a Bòsnia
	18.00	La Nau	BALL Duet Esquitx.	Regidoria de Lleure
	18.30	CEC	DIPOSITIVES <i>Hivernal al gran Atlas marroquí</i> , per Dani Sagrera.	CEC
25 dijous	15.00	Ateneu	CONFERÈNCIA <i>Mals hàbits d'alimentació</i> , per Anna Munt.	Reg. Sanitat
26 divendres	22.00	Capella de Montserrat	CONCERT Amb el Trio de Vent de l'Orquestra del Liceu i Jaxs Quartet.	Coral Sant Esteve
27 dissabte	22.00	Auditori	MÚSICA <i>Una nit al teatre</i> , amb el grup SAU.	Regidoria de Cultura
28 diumenge	18.00	La Nau	BALL DE SALÓ Duet Ramon i Glòria.	Regidoria de Lleure
	18.30	CEC	DIPOSITIVES <i>Passejada pel Nord de l'Índia</i> , per Jaume Planas.	CEC

febrer

dia	hora	lloc	acte	organitza
3 dissabte	18.30	La Nau	FESTA del Subscritor de FORJA.	Com. Forja 50 anys
	22.00	Ateneu	JAZZ Amb Jai Jazz Banda.	Regidoria de Cultura
4 diumenge	12.00	Auditori	TEATRE INFANTIL	La Xarxa
	18.00	La Nau	BALL DE SALÓ Duet Ramon i Glòria.	Regidoria de Lleure
	18.30	CEC	DIPOSITIVES <i>XXI Concurs Lliure i Muntanya en color</i>	CEC
9 divendres	22.00	Auditori	CANT CORAL Corals Sant Esteve, Xiribec i Quartet de Nou de Matadepera	Coral Sant Esteve
11 diumenge	18.30	Auditori	TEATRE <i>En la ardiente oscuridad</i> , per AIET.	Regidoria de Cultura
13 dimarts	18.00	Auditori	AUDICIÓ de Violoncel.	Escola de Música Torre Balada

MÚSICA

Dissabte, 27 de gener de 1996
A les 10 del vespre.
A l'Auditori.

Venda d'entrades del 22 al 26
de gener al Casal d'Entitats,
de 6 a 9 de la tarda.

SAU

Una nit al teatre

CARNAVAL 1996

Bases del Concurs del Ball de Disfresses de Carnaval 1996

Primera

Podran participar en el Concurs de Disfresses del Ball de Carnaval, que es celebrarà el dissabte, dia 17 de febrer, a la Nau de la Plaça Major, totes les persones que ho desitgin.

Segona

Els qui hi participin s'hauran d'inscriure el mateix dia 17 de febrer a la Nau de la Plaça Major, des de les 11 de la nit fins a dos quarts d'1.

Tercera

La Comissió de Festes concedirà els premis següents:

Primer: 25.000 ptes.

Segon: 20.000 ptes.

Tercer: 15.000 ptes.

Quarta

El veredict del jurat serà inapel·lable, i es donarà a conèixer a la mitja part del ball.

Cinquena

La participació en el Concurs de Disfresses del Carnaval de 1996 implica l'acceptació d'aquestes bases.



Bases del Concurs de la Rua de Carnaval 1996

Primera

Podran participar en aquesta Rua de Carnaval, que es farà el diumenge 18 de febrer, totes les entitats, associacions i grups de Castellar del Vallès que ho desitgin, ja sigui aportant-hi una carrossa, comparsa o les dues coses.

Segona

Els grups que vulguin participar a la Rua de Carnaval s'hauran d'inscriure a la Regidoria de Lleure, carrer major, núm. 15, segon pis (Ateneu), telèfon 714 44 35, de dimarts a divendres de les 6 de la tarda a dos quarts de nou, indicant si ho fan amb una carrossa, comparsa o ambdues coses.

Tercera

La Comissió de Festes concedirà els premis següents:

Carrosses

Primer: 50.000 ptes.

Segon: 35.000 ptes.

Tercer: 30.000 ptes.

Comparses

Primer: 30.000 ptes.

Segon: 25.000 ptes.

Tercer: 20.000 ptes.

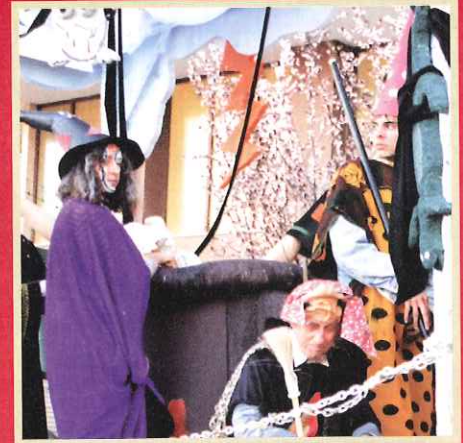

Quarta

El jurat tindrà en compte, a l'hora de fer la seva valoració, el tema i la realització del disseny de les carrosses i les comparses, el nombre de persones que hi participin, i el fet que vagin acompanyades de música o soroll.

Cinquena

El veredict del jurat es farà públic una vegada acabada la Rua a la Nau de la Plaça Major.

Sisena

Tots els inscrits a la Rua de Carnaval s'hauran de situar el diumenge dia 18 de febrer, entre dos quarts de 4 i les 4 de la tarda, a la Plaça Catalunya, per estructurar la comitiva de la Rua.

Setena

El jurat decidirà sobre qualsevol imprevist. La participació en la Rua implica l'acceptació d'aquestes bases.

Comissió de Festes.

