

Jordi Juste també agafa el sènior femení del CB Castellar després de la marxa de Fernando Flores

ESPORTS P13



L'ACTUAL de castellar

38

DEL 12 AL 18 DE DESEMBRE DE 2008

Setmanari d'informació local

www.castellarvalles.cat



JOSEP GRAELLS

CULTURA P21

Extra Nadal

L'Actual dedica un especial de 24 pàgines a les activitats previstes per aquestes festes. En aquestes pàgines també hi ha un apartat dedicat a les activitats de La Marató de TV3.

PÀGINES CENTRALS

CiU al-lega contra les ARE

La federació ha demanat la retirada de les dues Àrees Residencials Estratègiques previstes a Castellar un cop la Generalitat ha publicat els plans urbanístics.

ACTUALITAT P5

L'hora dels pessebres

Dissabte es va inaugurar la 58a exposició dels pessebres de la Capella de Montserrat amb 14 diorames

El debat del tren genera diferents opinions a la vila

L'Altraveu organitza un debat amb Sabadell Cruïlla i l'alcalde Ignasi Giménez

ACTUALITAT P3-4

Els usuaris posen un notable al SAC de l'Ajuntament

ACTUALITAT P6



Dissabte, festa als carrers Montcada i Sala Boadella

La festa, que es farà entre les 10 i les 13 hores, suposa la finalització de la conversió per a vianants de dos trams d'aquests carrers. La celebració coincideix amb l'inici de la campanya de Nadal del comerç.

ACTUALITAT P9

La temporada estable de teatre tardor-hivern es tanca amb gran èxit de públic

CULTURA P19

clínica dental
Park Castellar
Dr. Alfredo González Sancho | CoHegiat: 3237

Bon Nadal i felix any 2009

Sortegem una bici
més informació a l'interior

c | Portugal s/n Local 1-2 (Davant de l'Espai Tolrà) | 93 714 21 95

PUBLICITAT

El Racó d'en Patufet

Menú diari 10,50 €

Menú caps de setmana 18,50 €

Bones Festes

Ptge. Font del Darrera, 6 (Sant Feliu del Racó)
Fem menjars i sopars per a grups
Reserves: 93 714 69 72 | masia@elracodenpatufet.cat

FARMACIA YANGÜELA

Us desitgem Bones Festes!



Dermocosmètica | Homeopatia
Dietes personalitzades (control de pes, de colesterol i sucre) | Acné?
Sobrepès? Menopausa?
Cura del nadó?

Vine a veure-ns i t'ajudarem amb els teus dubtes

Informa't sobre les condicions de client preferent i obtindràs descomptes i avantatges des de el primer moment.

Farmàcia Yangüela tenim cura de la teva salut, tenim cura de tu

horari: de 9 a 13:30h.
i de 16:30 a 20h



c/ Torras, 2 (al costat del Passeig) | t. 93 714 52 89 | f. 93 715 95 01

MOLT BONES FESTES
I FELIÇ ANY 2009 ★

APREN A ESTUDIAR AL NADAL

vine a:

 **Psico Vallès**
Centre de Psicologia Aplicada

Curs intensiu de Tècniques d'Estudi

- 4 sessions (22, 23, 29, 30 de desembre)
- 10 a 11:30h. Primària
- 11:30 a 13h. ESO
- Grups reduïts | Seguiment individualitzat

c/Josep Anselm Clavé, 3. | T. 93 714 63 52

El Rebost

De l'Anna
Delicadeses

Ctra. Sabadell, 6
93 714 20 28

Xarcuteria - Especialitats en Ibèrics



pensa un desig ...

663 73 17 78 - 672 17 68 14
w@disenyrauxa.cat
info@disenyrauxa.cat

diseny&rauxa

Els ciutadans s'interessaven per l'arribada del tren a la vila

© Cristina Domene

El debat per parlar sobre l'arribada del tren a Castellar va comptar amb uns 60 assistents. La sessió organitzada per L'Altraveu dijous passat i oberta a tothom, tenia l'objectiu d'encetar un debat on els ciutadans, després d'escoltar diferents propostes no oficials, expressessin els seus suggeriments. Els temes més tractats van ser el número d'estacions i la seva ubicació, com creuar el riu Ripoll i si fer el traçat soterrat o descobert.

El debat va comptar amb l'assistència de Maria Dolors Llonch, expresidenta de Sabadell Cruïlla, que va explicar l'experiència de l'entitat a la ciutat veïna. "El projecte de perllongament a Sabadell estava quasi definit, però finalment vam aconseguir ser escoltats per les administracions, van tenir en compte

algunes de les nostres propostes, com que el tren arribés a Castellar i vam incidir en el traçat final". Llonch va animar tots els ciutadans a que donin la seva opinió "perquè si es fan escoltar i s'uneixen finalment poden aconseguir el que es proposen i més quan el projecte està a l'inici, com és el cas de Castellar".

L'alcalde de la vila, Ignasi Giménez, també va intervenir per explicar alguns condicionants del perllongament del tren. Per exemple, no es té previst fer servir la tuneladora i per això no es podrà ubicar una estació a la plaça Major. "Hem de ser pragmàtics i ambiciosos. Un projecte consensuat per tots els agents perquè és un projecte molt ambiciós". El moderador, Marc Serrà, membre de L'Altraveu, va recordar que "si decidim entre tots ens farem sentir millor". +



© Marc Serrà, membre de L'Altraveu, Ignasi Giménez, alcalde de Castellar i M. Dolors Llonch, de Sabadell Cruïlla. || J. GRAELLS

Les intervencions dels vilatans al debat

"No oblidem el traçat del Quart Cinturó"

"El tren aquesta vegada passa per casa nostra i no podem ser localistes sinó transversals. La majoria de nosaltres treballem fora de Castellar. Ens hem de poder comunicar amb el segon Vallès i s'ha de pensar en futurs perllongaments. Hem de plantejar el que volem i els tècnics ja buscaran solucions. Tenim comunicat Sabadell i Terrasa, el que no tenim comunicat és el següent Vallès i el Maresme. No podem oblidar que, a part del traçat del tren, hi ha una altra via, el Quart Cinturó".

"L'administració no té la veritat absoluta"

"Hi ha tres temes importants a decidir: com creuar el riu tenint en compte les qüestions mediambientals, on s'ubica l'estació en els polígons industrials i on l'estació urbana dins del poble. Sabadell Cruïlla ha demostrat que moltes vegades les pautes tècniques de l'administració no són la veritat absoluta ni la paraula de Déu. Treballant-ho bé es demostra. S'ha d'apostar per la mobilitat sostenible, ha d'estar a la vora dels ciutadans per intentar que s'agafi el mínim possible el cotxe".

"La gent ha de deixar estar el cotxe"

"L'estació urbana ha d'estar a l'Espai Tolrà o a la plaça Catalunya, que és la més propera a totes les parts habitades. L'opció de situar-la a l'skate parc no és viable perquè sembla que està fora del centre urbà i els ciutadans no anirem a peu. En aquesta estació, no ha d'haver-hi aparcament, perquè la gent deixi estar el cotxe. L'aparcament ha d'anar a l'estació de la zona industrial, al polígon, perquè a Castellar també agafaran el tren veïns d'altres poblacions properes".

"S'ha d'usar el sentit comú al traçat"

"Les estacions són opinables però al traçat s'ha d'usar el sentit comú. Si se situa l'estació a la plaça Catalunya es podrà tirar cap a Sentmenat i Granollers. A l'hora de travessar el riu, s'ha de preveure l'impacte sobre els espais naturals com el Torrent dels Colobrers. Les corbes que fa el traçat a algunes de les propostes tampoc em fan gràcia. I s'ha de tenir en compte, també, que mentre es concreta passaran 5 o 10 anys, segurament Castellar tindrà 30.000 habitants".

"Siguen valents perquè ara és l'ocasió"

"L'inici és connectar el Vallès Occidental amb l'Oriental i això definirà el traçat, perquè arribar a la plaça Catalunya és el que dona sortida. Sóc gran i fill de Sabadell i he vist el problema dels trens a descobert, segurament costa molts calers, però s'hauria de fer soterrat. A Castellar s'han fet obres que han estat molt costoses, però s'han fet. Malgrat el traçat, el soterrament i les estacions siguin costoses hem de demanar el millor. Si us plau alcalde, siguen valents perquè ara és l'ocasió".

CAN SOL
LOCUTORI

En aquestes dates contacta amb els teus als millors preus!

Targetes telefòniques | Servei de Fax
Enviament de Dineros | Internet
Trucades telefòniques | Fotocòpies

Avda. Sant Esteve, 73. Tel/Fax. 93 714 25 19

oliveras

Bones Festes!

TOT MODA

C/Hospital, 22
Local 1
93 714 28 68

ACTUALITAT

EL DEBAT SOBRE EL TREN A CASTELLAR

La ubicació de les estacions centra l'atenció del assistents

© Cristina Domene

Dues estacions, una situada prop del centre urbà, per poder-hi accedir a peu i una altra als polígons industrials per facilitar l'arribada dels treballadors. Aquestes van ser les propostes més escoltades al debat i en les que coincidien la majoria dels assistents.

Respecte a la ubicació de l'estació a les zones industrials, la proposta més factible va ser la de situar-la al Pla de la Bruiguera "perquè permet l'accés caminant a tot el polígon", segons va explicar Marc Serrà, moderador del debat i membre de L'Altraveu. A la zona urbana, l'estació més propera al centre de la vila, hauria de situar-se en un lloc on tots els ciutadans poguessin arribar a peu. Les propostes que es van sentir al debat van ser ubicar-la a L'Espai Tolrà, a l'skate parc o a la plaça Catalunya. Respecte a aquestes alternatives, es van sentir comentaris com que a l'skate l'estació resta massa lluny del nucli i a l'Espai Tolrà s'afecta molt la carretera i és difícil construir-hi un aparcament. Alguns assistents van recalcar que la plaça Catalunya permet



Simulació d'una estació de tren del Metro del Vallès a Sabadell. || FERROCARRILS DE LA GENERALITAT DE CATALUNYA

un futur perllongament cap a Sentmenat i Granollers i és una zona densament poblada.

CONDICIONANTS TÈCNICS || S'haurà de tenir en compte una sèrie de condicionants per decidir quin

traçat es farà finalment perquè arribi el tren a Castellar. Aquests són, entre d'altres, el viaducte per travessar el Riu Ripoll, l'amplada dels carrers per on passi –han de tenir com a mínim 10 metres-, o 300 metres de radi de

gir mínim. També es considerarà fer el traçat soterrat o descobert i l'afectació mínima sobre la carretera B-124.

Altres criteris que els ciutadans van proposar a l'hora d'establir el recorregut va ser la pos-

sibilitat de perllongar, en el futur, el tren cap a d'altres poblacions veïnes i així connectar els dos Vallès.

La construcció d'aparcaments també es va tractar al debat. Alguns participants van opinar que s'ha de fomentar que els ciutadans es desplacin a l'estació urbana a peu i apostar per la mobilitat sostenible. Per això seria recomanable situar l'aparcament a l'estació de la zona industrial, una manera de dissuadir l'ús del vehicle privat.

Un dels punts on van coincidir, tant habitants com administració local, va ser en reduir al màxim l'impacte mediambiental, ja que una de les grans preocupacions és preservar el Torrent dels Colobrers. Les diferents propostes presentades van ser només una forma d'encetar el debat. Cap d'elles són oficials, per això, es va animar els ciutadans a proposar i dir la seva abans es presenti el projecte oficial.

A hores d'ara, la Generalitat de Catalunya està portant a terme l'estudi informatiu i d'impacte ambiental. Aquests estudis definiran l'arribada del tren a Castellar. Amb el debat, s'espera que en aquest document també es valorin les opinions dels vilatans. ✦

39^a CONVOCATÒRIA DEL FÒRUM AMBIENTAL

DATA 22 de desembre de 2008, 19.45 h
LLOC Sala de Plens de Ca l'Alberola

Ordre del dia

- 1 Presentació de l'estat actual de les tanques i casetes d'horta al terme municipal i la seva normativa vigent.
- 2 Grups de treball per debatre les característiques de les tanques i casetes d'horta.
- 3 Priorització de les propostes.

estima CASTELLAR

UN MALSON DE COLOMS

Lectura pública de la Plaça del Diamant de Mercè Rodoreda

a càrrec d'actrius de l'Esbart Teatral de Castellar

18 de desembre de 2008
A dos quarts de 8 de la tarda
A la Biblioteca Municipal Antoni Tort

Ajuntament de Castellar del Vallès
Biblioteca Antoni Tort

Diputació Barcelona xarxa de municipis

ACTUALITAT

CiU de Castellar demana la retirada de les ARE

⊕ La federació ha al·legat el Pla Director Urbanístic de la Generalitat

⊕ El govern local prepara al·legacions per acabar de definir els projectes

⊙ Ànnia García

Un cop la Generalitat de Catalunya ha publicat els Plans Directors Urbanístics de les Àrees Residencials Estratègiques (ARE), s'ha obert el termini per a les al·legacions. La secció local de Convergència i Unió (CiU), que ja va mostrar en reiterades ocasions el seu rebuig al projecte, ha sol·licitat que es retirin les dues ARE previstes a la vila.

Pel que fa a l'ARE de l'Eixample, la formació continua posant sobre la taula el camp de futbol. S'ha fet a la Generalitat la mateixa al·legació que va fer el juliol al consistori: **"Els terrenys del camp de futbol provenen d'una cessió, i han de ser per a equipaments, entenem que no s'hi poden construir habitatges"**, explica la regidora Gemma Perich. L'altra ARE, la del sector de Can Turuguet, presenta característiques diferents, ja que afecta força parcel·les de titularitat privada. **"L'estudi afirma que aquesta ARE es troba al límit de la viabilitat econòmica, ja que per posar-se en marxa s'hauran de pagar moltes indemnitzacions i com-**

pensacions als propietaris", afirma la regidora convergent.

En cas que les ARE de la vila continuïn endavant, CiU també ha posat condicions: **"Volem que les plusvàlues que generi la venda d'habitatge serveixin per finançar equipaments de competència municipal"**, diu Perich.

EL GOVERN AL·LEGA || El regidor de Projectes Estratègics, Pepe González, ja va aclarir algunes d'aquestes qüestions el passat mes d'octubre. Segons González, **"els terrenys del camp de futbol no donaran sòl addicional per a equipaments. El que es farà és una permuta, es canviarà l'ús del sòl per el d'una altra**

parcel·la on es tornarà a construir un camp de futbol". Respecte a la viabilitat econòmica de l'ARE de Cal Turuguet, González considera que **"és cert que presenta costos afegits, però estem buscant alternatives i no serà impediment per desenvolupar l'ARE"**. De fet, l'Ajuntament està també preparant al·legacions al Projecte Director Urbanístic: **"Com a equip de govern tenim una mica més de temps per presentar al·legacions, i estem recollint les propostes i sensibilitats de la ciutadania, sobretot dels veïns afectats"**, explica González. El regidor no descarta incloure a les al·legacions modificacions dels mateixos veïns. ✦



⊙ Tres dels regidors de CiU, al fons, Gemma Perich. || ARXIU

Atac amb mètode butró a Fredcolor

⊙ Redacció

Els Mossos d'Esquadra van informar la matinada de dijous 4 de desembre d'una intervenció a l'empresa Fredcolor. Segons recull la Policia Local, els Mossos d'Esquadra van registrar un avís d'alarma de l'empresa cas-

tellarenca Fredcolor, situada al carrer Empordà.

Un cop al lloc dels fets van comprovar que la nau havia estat objecte del mètode butró. És a dir, que presentava un forat al sostre i la paret, presumptament efectuada amb la intenció d'accedir-hi a l'interior per robar. ✦

Furt al Mercadona

Tres homes van cometre dijous de la setmana passada un furt al supermercat Mercadona del carrer Itàlia. Segons informa la Policia Local, l'encarregat de l'establiment va detectar que tres homes cometien un furt a l'interior de l'establiment. Després de donar avís a la policia es va poder localitzar a un d'ells, d'origen romanès. ✦

Integra

Botiga-BIO - Dietètica - Herbolari
Acupuntura · Naturopatia · Quiromassatge
Dietista-Nutricionista · Flors de Bach

Bones Festes!

Avda. Sant Esteve, 69
T. 93 747 20 57 | integracast@yahoo.es

Estil

MODA D'HOME ITALIANA

Molt Bones Festes

Liquidació fi de temporada

Vestits de llana freda, texans i tots els complements

Av. Sant Esteve, 67 | 93 715 89 61

Sorteig de 4.000€ per gastar-t'ho en el que vulquis el dijous 5 de gener 2009
Després de la seva sortida per participar en el sorteig, als establiments de l'Associació de Comerçants de Castellar del Vallès.
Data límit per registrar i rebre les targetes, 27/12/08.

Portar bossa o cabàs = doble de segells

ACC
estima
Comerçants de Castellar del Vallès

ACTUALITAT

Satisfacció amb el Servei d'Atenció Ciutadana

Un 75% de les persones enquestades està "molt satisfeta" amb el SAC



© L'alcalde de Castellar, Ignasi Giménez, i el regidor de Règim Intern i Relacions Ciutadanes, Òscar Lomas. || J.G.

© Ànnia García

El Servei d'Atenció Ciutadana (SAC) del consistori és força satisfactori. Així al menys ho recullen els resultats d'una enquesta que la ciutadania ha pogut omplir, al mateix SAC, entre els mesos d'octubre i novembre.

"En total hem recollit 148 enquestes, i la mitjana en les respostes ha estat de 4,7 sobre cinc, és a dir, un notable alt", explicava el regidor de Règim Intern i Relacions Ciutadanes, Òscar Lomas. Les preguntes feien referència a diverses qüestions, per exemple, es preguntava pel tracte rebut, **"i ha estat l'apartat on s'han recollit millors resultats, un 86% de les enquestes donaven la puntuació més alta"**, explica Lomas.

A banda de valorar diferents aspectes, les persones que van fer l'enquesta també podien fer suggeriments. En aquest apartat, es

va demanar que el servei es pugui ampliar obrint dissabtes al matí, o que hi hagi millors condicions de confidencialitat en les consultes.

Segons Lomas, **"algunes d'aquestes qüestions es resoldran amb el trasllat a l'edifici de la plaça Major"**. Està previst que durant l'any vinent tingui lloc el trasllat, que afectarà el SAC i altres serveis com l'oficina de Recaptació, l'Oficina Local d'Habitatge o l'Oficina Municipal d'Informació al Consumidor (OMIC). A banda d'aquest trasllat, per a l'any vinent també es preveu obrir un nou punt d'informació municipal a l'Espai Tolrà: **"Volem donar servei a una part del municipi que queda allunyada"**, explica l'alcalde, Ignasi Giménez.

3.000 VISITES || Una altra manera de relacionar-nos amb l'administració, en aquest cas on-line, és l'E-TRAM. L'Ajuntament de Castellar ofereix el servei gràcies a

l'Administració Oberta de Catalunya, i permet fer fins a 16 tràmits diferents. Des del 2004, l'E-TRAM ha registrat 3.000 gestions, 475 en el que portem d'any. **"La meitat han estat queixes, el 38% consultes, i la resta suggeriments"**, segons ha explicat el regidor de Règim Intern i Relacions Ciutadanes. Per àrees, els departaments de Via Pública i Seguretat Ciutadana generen la meitat del total dels tràmits, un percentatge que arriba al 75% si hi afegim Atenció Ciutadana, Medi Ambient i Urbanisme.

La Bústia Oberta, que serveix per a què la ciutadania envii preguntes, queixes i suggeriments, és el servei més utilitzat, amb un 65% dels tràmits. El segueixen amb un 25% els tràmits relacionats amb el padró. La resta de serveis són, per exemple, la sol·licitud de certificats de convivència, la domiciliació de tributs o la sol·licitud de cites amb càrrecs públics. +



© Alumnes de l'escola de Pushkar, a l'Índia. || CEDIDA

Fira de Nadal solidària al CEIP Sant Esteve

© A.G.

L'escola Sant Esteve se suma aquest any a la celebració del Nadal amb una proposta solidària que arriba fins a l'Índia. Aquest any, el centre engega un projecte amb una escola de la fundació Fior di Loto, a Pushkar (Índia). L'objectiu del centre és **"que hi hagi continuïtat en la cooperació"** i que **"cada any es realitzin activitats"**. El projecte s'engega coincidint amb el fet que una professora del Sant Esteve marxarà al gener a col·laborar amb la fundació.

I és amb la voluntat de recaptar fons per aquest projecte que el Sant Esteve organitzarà una Fira de Nadal Solidària. Tindrà lloc el proper dijous 18 de desembre, a partir de

les 16:30 hores, al mateix centre escolar.

La Fira consistirà, en primer lloc, en la instal·lació de parades on es vendran manualitats fetes per l'alumnat del centre. També es crearà un mural, consistent en formar el nom de les dues escoles (la de Castellar i la de Pushkar) amb monedes. Hi haurà també, a la sala d'audiovisuals del centre, la projecció continuada d'un power point de l'escola Fior di Loto.

Com a treball previ, els dies 15, 16, 17 i 18 de desembre es vendran els números que permetran participar en el sorteig de paneres realitzades amb aliments que hauran portat els mateixos alumnes del CEIP Sant Esteve. El sorteig tindrà lloc dijous 18 de desembre a les 17 hores, en el marc de la Fira de Nadal. +

CLUB DE LA FEINA

T'INTERESSEN?
VINE A VEURE LA RESTA D'OFERTES

LLOC DE TREBALL

TASQUES

HORARI

Més informació:
Edifici Cal Botafoc
(C/ de Sant Llorenç, 7)
de dilluns a divendres,
de 9 a 13,30 h
Telèfon: 93 714 42 06
Correu electrònic:
dpeio@castellarvalles.cat

**AUXILIAR COMPTABLE
I ADMINISTRATIVA**
Castellar del Vallès

Entrada i sortida albarans, control comandes,
facturació, bancs, comptabilitat...

De 8 a 13 h i de 15 a 18 h de dilluns
a dijous, i divendres de 7 a 14 h

Ajuntament de
Castellar del Vallès

*Ofertes rebudes entre el 28 de novembre i
el 4 de desembre de 2008

Ofertes de la Borsa de Treball de la Regidoria d'Ocupació

ACTUALITAT

L'empresa amb responsabilitat

El Centre de Serveis acull una jornada adreçada a l'empresa com a entorn d'inserció de persones amb discapacitat

© Jordi Rius

“Sempre hi ha la possibilitat d'ajustar les capacitats de qualsevol persona a les necessitats de producció”. Aquesta és la visió que donava Rafa Homet, tutor del programa de transició a la vida laboral de l'escola d'educació especial Xaloc, en la jornada *L'empresa com a entorn d'inserció* que es va organitzar dimarts passat al Centre de Serveis. La jornada, adreçada bàsicament a empresaris, pretenia informar sobre com la contractació de persones amb discapacitat per part de les empreses

pot comportar un seguit de beneficis tant als empresaris com als contractats.

El regidor d'Ocupació i Formació, Joan Creus, va advertir que “els empresaris han de buscar beneficis i no han de ser ingenus per inserir les persones amb discapacitat. Aquesta no els invalida per fer les tasques”. Un factor clau per a la integració de les persones amb discapacitat és la figura del tutor natural, és a dir, una persona de la mateixa empresa que li fa de guia. En aquest entorn laboral, “quant més clares i definides estiguin les tasques, molt millor per al treballador amb dis-

capacitat”, va assegurar Homet. +

Pere Costa, director tècnic del Servei d'Integració Laboral Taina de la Fundació Atendis, va apuntar que els treballadors amb discapacitat “estan molt motivats, tenen un baix absentisme laboral, demostren una fidelitat a l'empresa i generen dinàmiques internes positives”.

La jornada va acabar amb l'exposició de pòsters d'entitats que treballen vers la inserció de persones amb discapacitat, i amb la taula rodona d'experiències d'inserció a les empreses Càrnics Merche i Talleres Alarcón. +



© Els regidors Giménez i Creus i els ponents de la primera taula. || JOSEP GRAELLS



© L'alcalde de Castellar, Ignasi Giménez, rebent el xec per part de SECE. || J.G.

SECE lliura 6.000 euros

© J.R.

L'empresa concessionària de l'enllumenat públic a Castellar, SECE, ha cedit 6.000 euros a l'Ajuntament. Aquesta cessió s'emmarca dins el compromís que l'empresa va adoptar amb la signatura del contracte de concessió del servei entre l'Ajuntament i SECE, que estableix que l'empresa concessionària de l'enllumenat destinaria cada any un 1% de la seva facturació anual a pro-

jectes socials de la vila.

L'import que SECE ha cedit enguany es destinarà a finançar les beques de menjador de les diferents escoles de Castellar del Vallès. L'any passat, la facturació es va destinar a activitats del Club de Bàsquet Castellar en el marc de la designació del municipi com a Ciutat del Bàsquet Català 2007.

Entre els anys 2003 i 2007, SECE ha destinat un total de 18.700 euros a diversos projectes municipals. +

FIRA
de santa Llúcia

PLAÇA CALISSÓ
13 I 14 DE DESEMBRE

Horari: de 10 a 20 h



estima
CASTELLAR

ACTIVITATS

PARADES PARTICIPANTS:

Floristeria Freesia
Montse Torrents
Arts i Marcs
Stop
Ramon Nualart
Papereria Vallès
M. Carme Girbau
Fundació Coll Monner
Manos Artesanas
Projecte educatiu UEC

IES Castellar
IES Puig de la Creu
El Casal i Som un bloc

DISSABTE 13

12 h. Concert de Sta. Llúcia a càrrec de la Coral Sant Esteve (còrs de petits i mitjans)
Organització: Coral St. Esteve.

17 h. Contes de Nadal a càrrec de Gabi Ruiz
Organització: La Xarxa

DIUMENGE 14

10 a 14 h. Tómbola per la Marató
Organització: Suport Castellar

10 a 13 h. Fes-te caganer!
Tercera Mostra de Caganers
Organització: Moviment de Colònies i Esplai

11.30 h. Ball de bastons
Organització: Ball de bastons

12 h. Concert de l'Orquestra la Bona Sort
Organització: Comissió municipal de discapacitat
Ajuntament de Castellar del Vallès

13 h. Ball de gitanes
Organització: Ball de gitanes

17 a 20 h. Tómbola per la Marató
Organització: Suport Castellar

17 a 20 h. Fes-te caganer!
Tercera Mostra de Caganers
Organització: Moviment de Colònies i Esplai

19 h. Xocolatada per tothom.

ACTUALITAT

Els Drets Humans es commemoren a la vila

© Redacció

En motiu del Dia Internacional dels Drets Humans, commemorat el passat 10 de desembre, Castellar del Vallès va programar una sèrie d'actes durant diversos dies relacionats amb aquesta data, declarada oficial per la ONU. Al municipi, hi van haver activitats de caire reivindicatiu però també lúdiques, que es van poder gaudir a diversos espais municipals.

D'una banda, la Biblioteca Municipal Antoni Tort va projectar durant el dia 10, de manera ininterrompuda, el DVD titulat *Derechos humanos en la història*, d'Isaac Payá Martínez. L'Espai Jove va organitzar un taller de creació d'una escultura relacionada amb els drets humans que es va anomenar *L'arbre dels Drets Humans*.

El passat dijous a partir de les 19 hores, a la Sala de Petit Format de l'Ateneu, es va poder veure la projecció del documental *Catalunya terra d'acollida, Castellar i Sant Llorenç, pobles d'acollida*, elaborat pels joves del IES Castellar i organitzat per la Taula d'Immigració.

El pròxim dilluns 15 de desembre es farà una xerrada col·loqui al voltant de la situació social a nivell mundial. L'acte, titulat *Canvi personal, justícia*

global. *Espiritualitat i ètica per a un altre món més possible*, comparatà amb la presència del catedràtic en Ciències Econòmiques i President de Justícia i Pau, Arcadi Oliveras. També hi participaran Dolors Carol, professora d'ensenyament secundari i Arash Arjomandi, llicenciat en Filosofia i Doctor en Humanitats, escriptor i editor. Aquesta xerrada és una iniciativa de la Comunitat Bahá'í de Castellar.

També relacionada amb els Drets Humans, el dia 3 es va inau-

gurar la mostra *Malalts mentals a l'Àfrica. Els grans oblidats*. Aquesta exposició il·lustra la situació de les persones que viuen en aquest continent amb una discapacitat afegida a les dures condicions de vida de la regió. Es tracta d'una activitat organitzada per Viatges i més per sensibilitzar les persones que, moltes vegades, desconeixen aquesta situació. La mostra es pot visitar fins diumenge al vestíbul de l'Ateneu, de 18 a 20 hores i dissabte i diumenge, d'11 a 12 i de 18 a 20 hores. †



© El taller de creació de l'escultura *L'arbre dels Drets Humans*. || J.G.

Vint comerços participen al concurs d'aparadors

© Redacció

Un total de 20 establiments de Castellar s'han inscrit a la 39a edició del concurs d'aparadors, que ha organitzat la Cambra de Comerç de Sabadell amb el suport de l'Ajuntament de Castellar i l'Associació de Comerciants de Castellar.

La Cambra atorga cinc premis de 1.000, 600, 400, 200 i 150 euros respectivament. A més, l'Ajuntament atorga tres premis als millors establiments de 600, 450 i 300 euros cadascun. Dels 20 comerços que prenen part al concurs d'aparadors, 16 són membres de l'ACC. Els establi-



© L'aparador de la botiga Abenoza, una de les participants al concurs. || J.G.

ments són els següents: Abenoza, Arc Tintoreria, Arts i Mares, Arum Decoració Floral, Clínica Veterinària Novavet, Espaiart, Exteriors Castellar, Farmàcia Germà, Loristeria Freesia, Forn

de pa Grané, Forn Viñas, Luque & Luque, Maria Carme Girbau, Manos Artesanas, Marel·la, Mariona Brodats, Menuts, Món Petit, Optimón Òptics i Pastisseria Domènec. †

ACTIVITATS DESEMBRE-08 a l'espai jove

c/ Portugal, 2B - tel. 93 715 80 06



- Dia I2** 17 h - CREACIÓ D'UN PESSEBRE DIFERENT A L'ESPAI JOVE. FINS AL 24 DE DESEMBRE. APORTA LES TEVES IDEES!
- Dia I3** De 10 a 13 h - ESPAI ESPORTIU: 3x3 BÀSQUET
11 h - PAINTBALL
- Dia I5** De 18.30 a 20 h - BREAKDANCE: ACTIVITAT PORTES OBERTES.
- Dia I6** De 18 a 21 h - TORNEIG D'ESCACS
De 18.30 a 20 h - FLAMENC: ACTIVITAT PORTES OBERTES.
- Dia I7** De 15 a 16 h - VOLEIBOL AL PAVELLÓ PUIGVERD: ACTIVITAT PORTES OBERTES.
De 15 a 17 h - AERODANCE AL PAVELLÓ PUIGVERD: ACTIVITAT PORTES OBERTES.
De 18 a 21 h - ESPAI ESPORTIU: TORNEIG DE FUTBET.
- Dia I8** De 18.30 a 20 h - PARKOUR AL CEIP MESTRE PLA: ACTIVITAT PORTES OBERTES.
19 h - DIA INTERNACIONAL DE L'IMMIGRANT. PEL·LÍCULA: PADRE NUESTRO, DE CHRISTOPHER ZALLA.
- Dia I9** 20 h - JAM SESSION
- Dia 20** De 10 a 13 h - ESPAI ESPORTIU: TORNEIG DE FUTBET.
- Dia 22 i 23** De 18 a 21 h - TORNEIG PRO EVOLUTION 2008 (PROJECCIÓ DEL TORNEIG A LA PARET DE L'ESPAI ESPORTIU).
De 20 a 22 h - QUINTO
- Dia 24** De 16 a 18 h - MASTERCLASS
De 18 a 21 h - ESPAI ESPORTIU: TORNEIG DE VOLEIBOL.
- Dia 29 i 30** De 18.30 a 20 h - SESSIÓ BOLLYWOOD (DANSA DE LA ÍNDIA)
De 20 a 22 h - QUINTO
- Dia 31** De 18 a 21 h - ESPAI ESPORTIU: 3x3 BÀSQUET

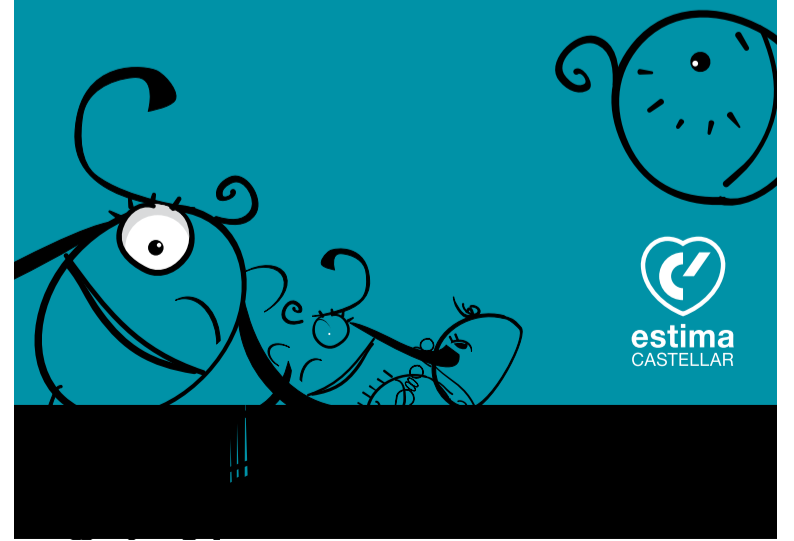

estima
CASTELLAR

ACTUALITAT

El Nadal comença a viure's a Castellar

⊙ **Els llums, els nous calendaris i l'estrena de carrers, primers regals del Nadal**

⊙ **Marina Antúnez**

Els llums de Nadal formen part de l'ornamentació d'aquestes festes. A Castellar es van encendre el 5 de desembre als carrers principals de la vila. En total, aquest Nadal hi ha 143 unitats lumíniques, una xifra inferior a la de l'any passat. La majoria són ares lluminosos, excepte a la rotonda de Sant Feliu del Racó, on s'ha instal·lat un cordó lluminós de color blau, i a les urbanitzacions, on hi ha un arc de Bones Festes. Les bombetes són de baix consum, com des de fa tres anys.

CALENDARIS I AGENDES 2009 || L'Ajuntament posa en marxa el repartiment dels calendaris de 2009. La nova marca del municipi *Estima Castellar* protagonitza el calendari 2009 que enguany canvia el format vertical d'edicions anteriors per un d'horizon-

tal. L'almanac, que a diferència d'altres anys no conté fotografies, presenta les diferents versions de la marca del municipi. El Servei d'Atenció Ciutadana de l'Ajuntament (SAC), el Punt d'Informació Juvenil i la Biblioteca Municipal Antoni Tort són les dependències on es podrà obtenir el calendari, de forma gratuïta. També es distribuïran calendaris de butxaca amb diferents dissenys. Alguns difonen hàbits saludables, altres són la versió de butxaca d'*Estima Castellar*. L'Ajuntament també ha editat agendes, que presenten el format d'una setmana per pàgina. En total, s'han confeccionat 3.000 calendaris de paret, 1.000 calendaris de butxaca i 1.000 agendes.

ESTRENA DELS CARRERS PER A VIANTS || Els carrers Sala Boadella i Montcada s'inauguraran aquest dissabte amb una festa, de 10 a 13 hores. A les 11 hi haurà una cantada de Nades amb la Coral Sant Esteve. Després, s'iniciarà l'actuació de Ball de Bastons i a les 12:30 hores el Ball de Gitanes. També es farà un taller infantil, contes de carrer, jocs gegants, un taller de maquillatge, un taller de postals de Nadal i un altre d'intercanvi de punts de llibre. +



⊙ La carretera de Sentmenat il·luminada amb els llums nadalencs. || JOSEP GRAELLS

Com veu la mesura de comprar amb les bosses reutilitzables de l'ACC?



⊙ **Francesca Clusellas**

No conec aquestes bosses, però penso que és una bona iniciativa. Tot allò que no faci servir material de la natura és bo.



⊙ **Antoni Mas**

Normalment, a casa, sempre hem reutilitzat les bosses. Les que no ho són, les aprofitem pel gos o altres coses.



⊙ **Sònia Expósito**

Em sembla molt bé això de les bosses perquè així no contaminem tant. Jo les faré servir, segur.

Parlar d'electrodomèstics a Castellar del Vallès és parlar de...

JUÁREZ

EURONICS

La teva botiga de confiança des de 1986

Que tingueu molt bones festes i sigueu molt feliços al 2009

Atenció i assessorament personalitzats
Servei d'Atenció Tècnica (S.A.T) directe
Nou departament d'informàtica
(venda i reparació)

c/ Catalunya, 90 | 93 714 62 75
www.juarez.cat | informacio@juarez.cat

OPINIÓ

LA BÚSTIA

Podeu escriure els missatges per aquesta secció a lactual@castellarvalles.cat. Deixeu nom, cognom, número de telèfon i número del DNI. Màxim 15 línies a doble espai. Les cartes poden ser extractades. Els escrits es publicaran per estricte ordre d'arribada. Les opinions han de ser respectuoses amb les persones i institucions.

La Maria està empenyada

© Maria Consol Casajuana

Resulta que a principis del mes d'octubre s'escau l'aniversari de la meva néta. Ella ja va a l'institut. Ja sabeu com van de carregats de llibres, avui dia, els joves. No entenc com poden portar tant de pes a l'esquena, de debò. Ara bé, com que hi ha l'opció de llogar una taquilla a l'institut, jo li he dit que el regal del seu *cumple* serà llogar-n'hi una! Cal tenir en compte que ella viu al capdamunt de tot del poble.

Tal com s'ha de fer, me'n vaig cap a l'institut, entro a la direcció i em treuen una llista d'espera d'una pàgina i mitja... Aleshores, jo els proposo comprar una taquilla i fer-ne donació a l'institut, però la cosa no és tan fàcil com sembla. Per on començo? En primer lloc has d'anar a "La Caixa" i dipositar-hi 30 euros. I, en segon lloc, pren paciència, que ja t'avisaran.

D'això ara fa tres mesos (tres) i tinc el paperet del pagament enganxat a la nevera, però ningú m'ha dit ni ase ni bèstia. Per més inri, la meva néta

ve a dinar cada dia a casa i em deixa 4 o 5 llibres, perquè jo els li porti l'endemà. Com que tinc un bon carro, així anem fent cada dia. Però al final et ve al cap una dita molt coneguda i ben certa: Fer de cornut i pagar el beure! Doncs ja veieu com van les coses. Em sembla que tinc tota la raó d'estar empenyada. Agrairé rebre alguna resposta per part de qui correspongui, no?

El carrer no és meu (ni teu tampoc: és de tots)

© Susanna Simón

Vostè és bona persona, benvolguda senyora González. Això, ningú ho posa en dubte. Com tampoc ningú posa en dubte que ho pugui ser jo. I això que mai ens hem arribat a conèixer personalment.

Vostè parla dels veïns del carrer Puig de la Creu, que tenen males

puces i que només tenen ganes de sortir al carrer per escridassar els pobres pares, que porten els fills a determinada escola-bressol. No sé si a mi m'hi inclou. Espero que no, de la mateixa manera que jo, a vostè, no m'atreviré a incloure-la dins el grup de pares o usuaris de determinada escola-bressol que NO deixen el cotxe al carrer on no molesta durant dos minuts (o els segons que es triga a llegir el seu text) per protegir els seus fills de la pluja i el vent, com diu que fa vostè.

En primer lloc, perquè, hi ha pares i usuaris de determinada escola-bressol que no deixen el cotxe dos minuts (o l'estona que es triga a llegir el seu text) en un lloc on no molesta: l'abandonen durant una bona estona al mig del pas d'altres vehicles i de vianants (espècie molt rara que vostè potser desco-neix) que també poden anar carregats i no poden passar. Aquests pares i usuaris de determinada escola-bressol, i dels quals vostè no forma part, molt sovint estacionen (i no paren) davant la porta d'algun veí tan perepunyetes que es queixa perquè no pot sortir de casa seva; o bé, fan marxa enrere sense mirar pel retrovisor i destrossen la canonada d'algun altre veí tocacampes que es queixa per vici; o bé, es col·loquen davant el gual quan un altre dels veïns males persones (i que paguen l'impost religiosament cada any perquè no tenen cap mena de decència) ha de treure el cotxe per anar a treballar (o a fer mal!) només per tocar la moral dels pobres pares que volen protegir els seus fills de les inclemències del temps.

En segon lloc, perquè no sé si se n'havia adonat, però el carrer Puig de la Creu és un carrer del casc antic, irregular i sense voreres, on la part més estreta (que té l'amplada justa que ocupa un vehicle qualsevol) es troba davant la mateixa porta de determinada escola-bressol. La resta del carrer no és gaire més ampla i està plena de portes d'habitatges per obstaculitzar. De veritat, que qui va inventar-se aquest carrer, ho va fer amb tota la mala idea del món, només per molestar als pobres pares i usuaris de determinada etc. Per tant, tots li estariem molt agraïts si ens indiqués on acostuma a deixar el cotxe dos minuts (o el temps que etc.) per no despertar l'ira de ningú i aportar, així, una primera solució al problema (l'Era d'en Petasques, el Passeig Tolrà, potser...?)

Finalment, voldria confessar-li un petit detall de la meua biografia. Jo també vaig ser menor de tres anys. Eren temps difícils: quan plovia o feia fred, ens vestien amb botes d'aigua, ens col·locaven bufandes i ens obligaven a caminar pel carrer... Quina mala gent! I ara que s'acosta Nadal... És una llàstima!

La noia de la carretera

© Glòria Montllor

Molts dies, a la carretera de Sabadell veig aquella noia. És rossa, molt jove i molt guapa, podria ser la meua filla, i cada cop que la veig em fa mes llàstima. Potser sóc massa sensible però penso en quina deu ser la seva situació, imagino (potser m'equivoco) que es deu veure obligada per unes circumstàncies molt difícils. Penso en els homes que paren... no tenen germanes, o filles o mares?, elles un dia podrien haver de fer aquesta feina per necessitat. També penso en la consciència social de tots els castellers, que ho veiem i no fem res, no podríem donar-li una feina, del que fos menys això, doncs a mi em sembla molt denigrant i molt trist que una noia tant jove hagi de fer aquest serveis a peu de carretera.

El debat del tren

© Miquel Garcia

No vaig poder assistir a l'acte que organitzava dijous passat L'Altraveu sobre el debat del tren. Sento haver-me'l perdut. Però crec que abans de parlar de dues estacions o d'una, assegurem primer que el tren arribarà. Sé que s'està fent l'estudi informatiu sobre què pot suposar fer arribar el tren des de Sabadell fins a Castellar. No sé si al 2010 podem començar a saber alguna cosa. Mentrestant, deixem-nos de debats de si una o dues estacions. Crec que la vila podria estar satisfeta amb el fet que arribi aquest mitjà de transport. Si no pot passar com el conte de la lletera, que de tant demanar ens quedarem al final sense res.

FE D'ERRADES

A L'Actual número 36, a l'entrevista amb Joan Anton Juárez, el president de l'Associació de Comerciants de Castellar (ACC) va contestar que algunes botigues estan tancades dissabtes a la tarda i no totes com va aparèixer publicat. Era la resposta a la pregunta de si es notava la fugida de clients sobretot dissabtes a la tarda.

EL DILEMA

Ha comprat loteria aquest Nadal?



Antoni Comas
Jubilat

Sí que n'he comprat, però no perquè hi cregui molt, tot i que convé reforçar la sort. I penso que fas feliç a una sèrie de botigues i amics que te n'ofereixen i això val la pena.



Àngel Gómez
Fisioterapeuta

Sí, ja he comprat un parell de números aquest any. Però no són pas més participacions que l'any passat. En compro molt poca, sempre, no hi tinc molta afició.



Cloti Garcia
Mestressa de casa

Sí que n'he comprat. Potser menys que l'any passat. És que només compro la que m'ofereixen i aquest any me n'han ofert menys.

LA FOTO DE LA SETMANA



JOSEP GRAELLS

El treball que no es veu

Dissabte es va inaugurar la 58a Exposició de Pessebres de Castellar. El treball per tenir a punt aquestes creacions ha estat molt intens en els dies previs. Hores i hores modelant, muntant llums i creant escenografies.

L'ACTUAL

Edita: Ajuntament de Castellar del Vallès · C. Major, 74 1r Pis · 93 747 21 23

Director: Jordi Rius Direcció d'art: Carles Martínez Calveras Redacció: Ànnia García, Marina Antunez, Cristina Domene, Jordi Mas Fotografia: Josep Graells Compaginació: Àngel Pastor Disseny publicitat institucional: Jordi Batalla Publicitat: Diques.Com 93 714 26 91 Impressió: Gràfiques Canigó SL

Distribució: TEB Castellar Tiratge: 5.000 exemplars

Correu electrònic: lactual@castellarvalles.cat Dipòsit legal: B-13007-2008

OPINIÓ

© Montse Gatell*

Un bon titular no sempre ven

Llogar els sostres dels equipaments municipals per a instal·lar-hi plaques fotovoltaïques és una bona idea. Per aconseguir que aquesta idea sigui una realitat i rever-

teixi positivament en el municipi, es redacten uns plecs de clàusules per a concessionar a una empresa la instal·lació de les plaques que, alhora, vendrà el corrent elèctric resultant a la xarxa, i ho farà durant 25 anys.

El nostre grup sempre s'ha mostrat d'acord amb la iniciativa, tot i que no ha entès per què l'equip de govern tenia una pressa que no s'explicava a aprovar les bases del concurs al ple del passat novembre, després fins i tot d'haver-ne fet la publicitat perti-

nent com si tot fos al sac i ben lligat. Una pressa que ara els ha fet aturar-se davant els dubtes, propostes fetes i imprecisions detectades pel nostre grup. Per exemple, hem d'assegurar una garantia suficient per si es malmeten les teulades que lloguem o definir el tipus de teulades que es proposen per tal de garantir la viabilitat de la instal·lació de plaques.

Com tantes altres vegades, volien tirar pel dret, i aquest cop, fent-ho perjudicaven els interessos municipals.

Volien tirar pel dret i tenir un titular, i el van tenir; donant per fet un tema que encara s'havia d'aprovar en Ple. Perquè el vot ja el deuen tenir negociat amb el regidor trànsfuga. Ara els tècnics municipals finalitzaran les tasques tècniques encarregades pels diferents grups municipals i, encara que l'equip de govern es va prendre amb certa mofa les nostres preguntes i aportacions, al final s'hi han hagut d'averir. Ells ja van tenir la seva portada a

L'Actual, un setmanari que, per cert, encara no ha informat que el tema s'ha ajornat per tal de poder-hi fer esmenes.

Hem escrit diverses vegades sobre la política de titulars de l'equip de govern del PSC, de la seva venda de fum, de posar els bous davant del carro, de no dir blat fins que no sigui al sac... On deuen haver deixat el codi de bon govern de què tant van presumir? ✦

* Portaveu del grup municipal de CiU

© Carles Sanosa

A voltes amb la llengua

És un degoteig constant: de tant en tant, algú qüestiona la legitimitat de la política lingüística que se segueix a les escoles de Catalunya. Concretament, es demana poder triar la llengua en què s'escolaritzarà els futurs alumnes. Ara per ara el discurs és que la llengua vehicular de l'ensenyament és la pròpia del país, això és: el català. Pel que fa als no catalanoparlants (alumnes de parla castellana inclosos) s'espera que, per immersió lingüística, l'acabin parlant. Aquesta era la idea que es va plantejar fa anys, just quan es va començar a desenvolupar el sistema educatiu català, recent estrenada la nostra democràcia. Era un model vàlid amb una majoria de famílies i alumnes catalanoparlants. Llavors el grup era prou nombrós per incloure els nouvinguts a la dinàmica de les classes en català sense cap mena de problema: l'alumne resultava, a la llarga, competent en les dues llengües i es facilitava, així, la seva integració en la resta d'àmbits de la seva vida quotidiana.

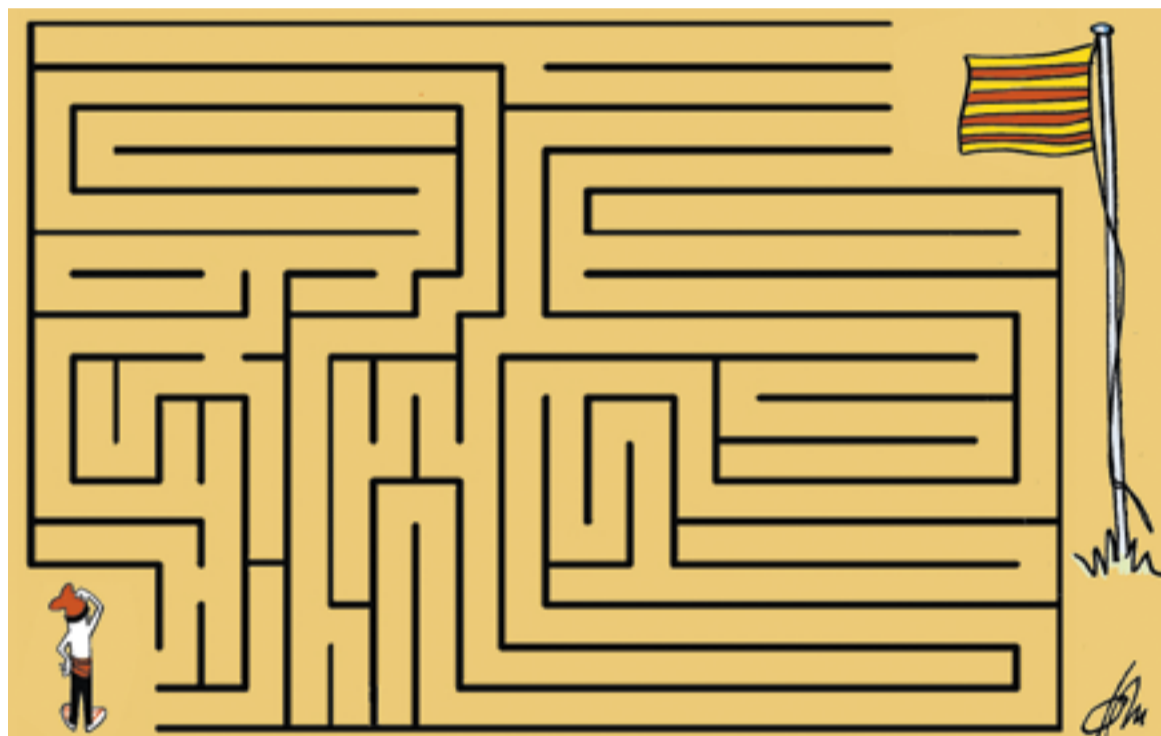

© El laberint lingüístic. || JOAN MUNDET

Actualment el discurs és el mateix però les circumstàncies han canviat: el solut (nombre d'alumnes a integrar) és, en nombroses escoles, més gran que el dissolvent (nombre d'alumnes catalanoparlants) i així no hi ha immersió que valgui per molt que ens dolgui. I aquí és precisament on comença el problema: aquesta evidència es nega per sistema.

El resultat és un bilingüisme artifi-

cial, per descompensat. Els alumnes catalanoparlants d'origen i una minoria de castellanoparlants (o d'altres llengües) són competents en català i castellà, però la gran majoria que no tenen el català com a llengua materna surten de la immersió amb un català que grinyola, après per compromís i on s'assumeix que és, només, "la llengua del professor", la llengua de l'escola.

No sé quina hauria de ser la solució

a l'esmentada qüestió, però crec que aquesta és una tendència que va a més i, mentrestant, el discurs dels responsables polítics, determinades organitzacions i premsa, etc. resta inamovible des de fa anys. Es nega l'evidència mentre la llengua entra, lentament, en un procés de "gaelitziació". Em temo que, quan això s'accepti en determinats àmbits, ja farà anys que hauré fet tard. ✦

seguir elaborar la declaració, amb el màxim convenciment que tots els éssers humans tenen dret a la igualtat, la llibertat, la justícia i l'estat de dret.

Han passat 60 anys i la realitat del dia a dia ens fa saber que moltes de les 30 postulacions que inclou l'anomenada declaració estan molt lluny d'ajustar-se al seu objectiu. En un article és difícil repassar cada un dels punts, però si més no es pot fer una pinzellada general.

A desembre de 2008 encara hi ha tortures i tractes inhumans, les dones no tenen els mateixos drets que els homes a molts països, infants sense escolaritzar, persones assassinades o empresonades sense dret a la justícia, noies menors forçades a contraure matrimonis concertats, persones privades de la seva llibertat per pensar de manera diferent, grans masses humanes obligades a refugiar-se, moltes persones sense accés a cap tipus d'assistència sanitària... i així un llarg seguit de qüestions.

És veritat també que s'han aconseguit moltes coses. El 1948 els mitjans ni parlaven dels drets humans i avui en moltes ocasions utilitzem aquests mitjans per denunciar-los. Hi ha moltes organitzacions treballant per l'execució real d'aquests drets. Es mesura els governs pel bon compliment de la declaració i aquells que no l'acompleixen són sancionats. Les diferències entre els sexes són cada cop més minses, no oblidem que no fa tants anys les dones ni votàvem ni podíem accedir a la universitat, tot i que encara es practica la mutilació genital femenina, ja són més els governs que la penalitzen... i així també una llarga llista de fites aconseguïdes.

Les persones que vivim en un estat de dret, en plena llibertat i garanties, recordem que sense anar més lluny els nostres avis no van ser així d'afortunats. Hem de seguir treballant, a nivell individual i institucional, perquè tots i cadascun dels éssers humans del planeta tinguin els mateixos drets que nosaltres. Confo i desitjo que d'aquí a 60 anys, ningú hagi d'escriure un article com aquest. ✦

* Regidora de Cooperació i Solidaritat

ON BRAMA LA TONYINA

© Pere Roca



Glòria Massagué *

Drets humans

Aquesta setmana és o hauria de ser la setmana més important de tot l'any pel conjunt de la humanitat. Recordem que ara fa 60 anys es va establir la Declaració Universal dels Drets Humans. Concretament el 10 de desembre de 1948. No va ser fàcil, però finalment un grup de màxims dirigents mundials, de diferents races, cultures, ideologies, etc. i encapçalats per una dona, Eleanor Roosevelt, van acon-

OPINIÓ

© Daniel Rocavert *

Una reflexió sobre el Consell de Cultura

Ens agradaria fer una reflexió sobre el Consell de Cultura, bé, sobre un tema concret, de moment: el de l'elecció de tres persones per formar-ne part a títol personal. No se si sabré explicar bé i en tan poc espai la nostra manera de veure-ho, ho intentaré, però si em queden conceptes con-

fosos o potser plantejo punts mal entesos, per favor no disparin, som capaços d'entendre qualsevol aclariment. Segur.

Ha de quedar ben clar, però, que en cap cas estem posant en dubte la vàlua de les persones escollides, que tenen tot el nostre suport, consideració i respecte; de ben segur que faran molt bona feina.

El sistema emprat per fer aquesta elecció, si no vaig errat, ha estat el següent: es demana a tots els partits que estan en el consistori que presentin una llista de noms de persones per formar part a títol individual del consell. Rebudes les

propostes, d'entre tots els noms presentats se'n trien tres, que un cop consultats es presenten al Ple Municipal per a la seva aprovació.

Com triar aquest tres noms d'una llista que d'altra banda pot ser que sigui molt llarga ho veiem senzillament complicat, primer perquè no hi ha paràmetres ni demandes dels estatuts que ajudin a definir el perfil buscat, ni la forma de votació, en cas que fos necessari per falta de consens.

Els estatuts, en l'apartat que disposa la composició del consell, ens diuen que podrien formar-ne part fins a tres persones a títol

personal, a més dels representants dels partits polítics que conformen el ple de l'Ajuntament i els representants de totes les entitats culturals, l'alcalde i la Regidora de Cultura. O sigui que si el Plenari del Consell creu necessari i convenient que una determinada persona pels seus coneixements i/o currículum, o per la seva trajectòria ciutadana de foment de la cultura n'hauria de formar part i així s'aprova en sessió, ha de presentar la seva proposta al Ple de l'Ajuntament per ser validada. I així fins a tres.

D'altra banda, els Estatuts també diuen que dintre les comissions de

treball que s'hi puguin crear hi poden col·laborar persones a títol personal que, pels seus coneixements i experiència, puguin assessorar i donar suport de manera puntual sobre determinats temes que s'hi desenvolupin. En aquest cas evidentment el perfil si que queda ben dibuixat i l'efectivitat ben clara.

Fem aquesta reflexió en veu alta, senzillament perquè no ho acabem de veure i possiblement hi ha alguna cosa que se'ns escapa. Com deia, seran ben rebuts tots els aclariments. ✦

* Secció local d'ERC

© Aula d'Extensió Universitària*

Els orígens jueus del cristianisme

La conferència de l'Aula de la setmana passada va ser presentada pel doctor en Filosofia per la Universitat de Madrid i Llicenciat en Dret per la Universitat de Buenos Aires, Mario Javier Saban, un jueu sefardita, fill i net de jueus sefardites otomans que van haver d'emigrar a l'Argentina. Va realitzar la primera part de la seva formació en el seu país natal i després es va traslladar a Espanya. Fa vuit anys que viu a Barcelona i és professor i director de la càtedra "David Melul", per a la difusió del judaisme a Espanya. Tot i que la conferència va ser en castellà, el resum està escrit en la nostra llengua.

El professor Saban va parlar d'uns conceptes que molta part del públic desconeixia. Segons el seu estudi històric del començament de la nostra era, Judea, Galilea i Samaria formaven l'estat, que a partir del segle II es va dir Palestina. Era una terra conquerida i dependent de l'Imperi Romà. Els primers anys del segle I, a Judea hi havia quatre grups religiosos:

- Els saduceus: descendents del sacerdot Sadoc del rei David. Eren un grup d'un

10.000 persones que ostentaven el poder en tots els camps: econòmic, polític i religiós; eren amics de Roma; corruptes; analitzaven els cinc volums de la Torà i van fundar les escoles realistes. Negaven la resurrecció dels morts, la immortalitat de l'ànima i l'existència dels àngels. Anàs i Caifàs van ser saduceus.

- Els fariseus: creadors del judaisme, creien en la resurrecció dels morts, la immortalitat de l'ànima i els seus mestres eren els rabins. Jesús i Sant Pau pertanyien al moviment fariseu. Tenien entre ells aferrissades discussions per a debatre sobre la Torà i la seva interpretació.

- Els essenis: Aquest nom vol dir batejat i eren jueus que es retiraven a resar per aconseguir la perfecció a les coves de Qumràn situades davant del Mar Mort (Mar Salat, pels jueus). Sant Joan Baptista va ser un jueu essení. Tenien arrels apocalíptiques i com que eren dualistes, creien en el Bé i el Mal, tot i que segons ells, el Bé sempre guanyava al Mal.

- Els zelotes: Fariseus ultranacionalistes i terroristes que mataven tants romans com podien. El fet de voler donar categoria de Déu a l'emperador romà Tiberi, per ells va ser considerat com una blasfèmia, i quan en tenien oportunitat, es revelaven contra Roma i els seus governants, per alliberar la seva terra de mans paganes.

El fariseu Yeshu (Jesús) Natzarè, fill de pares jueus, segons l'emperador Constantí, va néixer el 25 de desembre, data que els

romans dedicaven al déu Sol. Després va senyalar el dia 1 de gener com a data de la seva Circumcisió, (vuit dies més tard) i la Purificació de la seva mare, el dia 2 de febrer; als 40 dies del naixement. Segons el professor Saban, Jesús va néixer el mes d'octubre. Yeshu, Jesús, va anar més temps a l'escola del que es creu, això va fer que tingués una narrativa excel·lent i un profund coneixement de la Torà, cosa que li va permetre dur a terme intensos debats amb els altres fariseus sobre la seva interpretació. Va seguir tots els preceptes jueus i sabàtics i considerat un rabí més, va fundar la seva pròpia comunitat i va triar dotze apòstols, *shlijim* en hebreu, per a divulgar el seu pensament. Els seus seguidors van ser anomenats jueus natzarens i deien de Jesús que era el Messies esperat i com a tal li preguntaven: "Quan instauraràs el Regne d'Israel?", això barrejava la religió amb la política i aquest conjunt de fets va inquietar molt Roma, que veient-lo com un rebel perillós, va començar la seva persecució.

Mai en la història universal, jueus i cristians han estat tan a prop ideològicament com en els segles I i II. Tenien un mateix Déu, i tant els uns com els altres, van ser perseguïts per la seva fe. Hi ha però, una diferència: els cristians, seguidors del grup de jueus natzarens, que el segle I van fundar una de les religions més grans de la humanitat, van reconèixer a Jesús com el Messies, i els altres

jueus encara l'estan esperant. Els primers màrtirs que hom creia eren cristians, segons el professor Saban, durant el segle I van ser jueus, els segles II i III van ser cristians i a partir del segle IV, no cristians o no creients en els Dogmes de l'Església.

Jueus van ser també els primers bisbes de l'Església: a Roma, Sant Pere i a Jerusalem, Santiago el Major. En el Concili de Jerusalem de l'any 50, Santiago el Menor va decretar que els gentils, (persones no jueves), podien entrar a la sinagoga. Shaul de Tarso, Sant Pau, per als cristians, un addicte al grup saduceu, es va incorporar als jueus natzarens i per facilitar l'expansió d'aquesta facció, va modificar la interpretació de la Torà, va discutir el tema de la Circumcisió, coses que van ser molt mal vistes pel judaisme central de Jerusalem. Ell va ser, sense saber-ho, una figura clau per a la gran difusió que va tenir un segle més tard, el que se'n va dir Cristianisme.

El 13 d'abril de 1986, Joan Pau II va fer una visita històrica a la Sinagoga de Roma i en el discurs que va pronunciar, va demanar perdó a tota la comunitat jueva per l'actuació que ha tingut sempre l'Església Catòlica envers el seu poble. També va dir una frase que podria resumir els continguts de la conferència i d'aquest escrit: "Els hebreus són el nostres germans grans". ✦

* Victòria Martí

© Eva Clariana *

ICV reclama que la zona blava es pagui per minuts i bonificacions pels residents

ACastellar, amb l'excusa de dinamitzar el comerç i afavorir la mobilitat i el dinamisme que la zona blava ofereix al comerç de Castellar, el nostre ajuntament ha seguit una política orientada a la proliferació d'aquestes zones amb una política de tarifació per trams i no pas per

minuts.

En aquest sentit la Llei 26/1984, de 19 de juliol, General per a la Defensa dels Consumidors i Usuaris, assenyalava que es consideren abusives «les estipulacions que preveuen l'arrodoniment a l'alça en el temps consumit o en el preu dels productes o serveis o qualsevol altra estipulació que prevegi el cobrament per productes o serveis no usats o consumits de manera efectiva», tal com succeeix amb l'actual sistema de tarifació.

D'acord amb la llei, no s'ha d'imposar el pagament d'un període mínim d'estacionament, sinó que s'ha d'atendre el temps real de l'estacionament utilitzat de manera efectiva. Els establiments regulats

en superfície no estan obligats a facturar per minuts, però això contravé la Llei General de Defensa dels Consumidors i Usuaris, ja que la llei disposa que no es poden arrodonir a l'alça ni cobrar per un servei no ofert. En aquest sentit demanarem que s'instal·li un sistema de pagament que fins i tot pugui tornar diners al conductor en cas que hagués pagat més temps per una estada menor.

D'altra banda, la Unió de Consumidors recorda que el cobrament dels aparcaments en zona blava no es contempla en la Llei de Millora de la Protecció dels Consumidors i Usuaris, ni tampoc en la Llei Reguladora d'Aparcaments. Les zones blaves són un espai urbà reservat a l'aparcament

de vehicles que gestionen els diferents ajuntaments. El que els municipis cobren en concepte de zona blava no correspon a la prestació d'un servei sinó a una taxa municipal en concepte d'ordenació del trànsit a la via pública i l'accés dels ciutadans al centre dels municipis. Davant d'aquest fet l'organització de consumidors va considerar lògic exigir als ajuntaments que apliquin també el cobrament per minuts enlloc de fer-ho per hora o fracció- tal com la llei assenyalava per als pàrquings, cosa que reclamarem en les nostres al·legacions.

En referència a les recentment aprovades ordenances fiscals, creiem que els residents com els comerciants de les zones afectades

per les zones de pagament haurien de gaudir d'unes bonificacions, a fi d'oferir un sistema mixt que acosti la zona blava als residents de manera semblant a l'àrea verda implantada a Barcelona.

En aquest sentit, ICV presentarà les pertinents al·legacions a les ordenances fiscals per tal que l'equip de govern adreci l'afany recaptatori de les zones blaves, ajustant-les a les singularitats de les zones d'influència per tal de beneficiar a residents i comerciants, així com oferir una contraprestació per als que posseixin un pàrquing en aquestes zones, ja que també estan alliberant places d'aparcament en superfície. ✦

* Comissió política ICV Castellar

BÀSQUET

ESPORTS



© Fernando Flores (esquerra) ja no és entrenador de l'equip femení. El substitueix Jordi Juste (al centre), actual coordinador i entrenador de l'equip masculí, que perd Mike Woodward (dreta). || JOSEP GRAELLS

Un cúmul de circumstàncies

☉ Flores deixa la banqueta de l'equip femení per motius professionals

© Jordi Mas

Ara li ha tocat a l'equip femení. El CB Castellar viu un cúmul de circumstàncies que no permeten l'estabilitat suficient al club, i ara les femines s'han quedat sense míster. De fet, ja tenen substitut. Com a mínim de forma provisional. L'actual coordinador Jordi Juste està tapant els forats que sorgeixen. Amb la marxa de Joaquim Pérez-Alarcón va agafar el masculí. Ara, amb l'adéu de Fernando Flores, també portarà el femení.

Flores marxa per motius aliens a la situació esportiva de l'equip. Segons explica la junta directiva del CB Caste-

llar, el fins ara tècnic del sènior femení s'ha trobat amb l'impediment de poder compaginar la direcció de les groc-i-negres amb la de coordinador del CB Ronda, tasca que porta anys realitzant.

La situació ara al club és, doncs, provisional. Segons el president de l'entitat, Jaume Roca, la junta espera tenir "abans de Nadal" un recanvi que entreni les jugadores fins a final de temporada. Roca explica que aquesta situació és temporal i que la tasca de Juste -que a més de coordinador, també dirigeix els equips masculí i el femení- és "perfectament assumible".

EL SANT QUIRZE PEL MIG || A tot això l'equip femení afrontará diumenge un dels partits més importants de la primera volta. Les castellarenques del CB Castellar rebran el Sant Quirze, un equip que es troba amb només dues victòries a la classificació de Segona Catalana. Les castellarenques són segones per la cua amb una sola victòria. ✦

☉ L'ala-pivot Mike Woodward és baixa i no tornarà fins el 2009

© Jordi Mas

El masculí del CB Castellar espera que arribi el 2009 amb especial desig. Dues setmanes de festa no aniran malament per trencar la dinàmica negativa d'un equip que no guanya des del dia del Sant Cugat. Encara, però, toquen dos partits més de lliga a la Copa Catalunya que hauran d'afrontar sense Mike Woodward. Un component menys a la zona interior, que no tornarà a jugar com a mínim fins el primer partit del 2009.

Woodward -segon màxim anotador en el darrer partit de lliga amb 20

punts- ha jugat amb molèsties els darrers partits de lliga i el dia abans de Nadal se sotmetrà a una ressonància magnètica per conèixer l'abast de la seva lesió. Juste, per precaució, no el farà jugar. Woodward tornarà a les pistes al gener sempre i quan la seva lesió no requereixi intervenció mèdica.

Amb aquest panorama afronten els castellarencs els dos últims partits de l'any. El primer a fora contra el Montgat, un dels equips de la zona alta de Copa Catalunya en el qual l'equip de Jordi Juste té molt complicada la victòria. Els principals esforços aniran encaminats al darrer partit de 2008. El CB Castellar rebrà el Salt el dia 21 de desembre a casa. El conjunt gironí està en forma, acumula una bona ratxa de resultats, i és una de les revelacions de la temporada amb vuit victòries i només tres derrotes. Un triomf abans de Nadal seria importantíssim per tenir unes bones vacances. ✦

AUTOESCOLA CLAVÉ
LA CLAU DEL TEU ÈXIT
Us desitja Bones Festes

Cita amb la conducció defensiva
Aprova a la primera

NO PAGUIS i et tornem 200€

T. 93 714 35 42 | M. 670 61 61 72 | c/Barcelona, 2, Baixos | Castellar del Vallès

ESPORTS

MOTOR

Final d'any amb dedicatòria de la T3



© Membres de l'Escuderia T3 després de les Cinc Hores de Resistència d'Avià. || ESCUDERIA T3

Ⓞ Tercera posició a Avià en una prova dedicada a Josep Juliana

© Redacció

Les Cinc Hores de Resistència d'Avià van tancar la temporada de motor sobre terra amb un podi per a l'Escuderia T3. Una prova, enguany, organitzada en honor del castellarenc Josep Juliana, membre de l'escuderia de Castellar del Vallès, que va morir el

passat mes de juliol. L'organització de la prova, els Amics del Motor d'Avià, també van fer el lliurament d'una placa a títol pòstum per a Josep Juliana.

A la prova d'Avià hi va participar un grup de castellarencs format per David Gamisans, Francesc Pèlach i Eloi Carné. Els pilots de l'escuderia van acabar tercers de la prova tot i que en l'última hora de la prova es va trencar un palier del seu cotxe. Els castellarencs van poder retirar el cotxe del circuit i arreglar-lo en els darrers minuts de la prova. La distància amb el quart classificat era prou àmplia, i això va fer que

acabessin la competició mantenint el tercer lloc del calaix. Amb aquesta posició, l'equip Juliana-Gamisans va acabar en quarta posició de la classificació general.

SOPAR DE CLOENDA || L'Escuderia T3 també va tancar la temporada de motor 2008 amb el tradicional sopar de cloenda. Dos dels pilots de l'entitat van recollir els trofeus que s'han guanyat a pols durant els últims mesos de la temporada. Lluís Romeu, amb un segon lloc en la segona categoria, i Jordi Pujol, tercer en la categoria de Car Cros, van ser els guardonats durant la vetllada. ✦

ATLETISME



© La cursa absoluta en categoria masculina del Cros Vila de Castellar. || C.A.C.

El Cros Escolar arriba a Castellar

© Redacció

Després de l'èxit del Cros Vila de Castellar, ara serà el torn exclusivament per als atletes més petits. El Cros Escolar que organitza el Consell Comarcal del Vallès arriba a Castellar amb la quarta prova de la competició. La prova es farà dissabte el matí, amb inici a dos quarts de deu del matí i finalització cap a la una del migdia. En el cros hi participaran els atletes de totes

les categories de promoció, des de juvenil fins a prebenjamí, per aquest ordre. Una de les proves més espectaculars és la dels més petits, ja que és molt nombrosa.

Serà una bona oportunitat, doncs, per veure les noves generacions del CAC en acció. A diferència del Cros Vila de Castellar, aquesta prova no passarà pels exteriors de les pistes, sinó que els atletes competiran pel circuit de cros de l'interior del recinte esportiu. El circuit més llarg és d'uns quatre quilòmetres. ✦

ETS VEÍ DE LA PLAÇA EUROPA? VOLS DECIDIR SOBRE EL TEU BARRI?

Apunta't

als tallers sobre els pressupostos participatius!
Tens temps fins a finals del mes de desembre.

Truca al **93 714 42 06**
o envia un correu a
participacio@castellarvalles.cat

Els tallers tindran lloc
els **dissabtes 10 i 17**
de gener al **CEIP Joan Blanquer**.



estima
CASTELLAR

AVÍS

Ajornament de les obres de canalització
de les Aigües Ter Llobregat

- Les obres de canalització de les Aigües Ter Llobregat a la Ronda Tolosa començaran després de les festes de Nadal. En una primera fase, l'actuació consistirà en l'estesa d'una canonada a la ronda de Tolosa, entre la carretera de Sabadell (B-124) i el camí de Can Casamada al parc de Colobers.



Ajuntament de
Castellar del Vallès

ESPORTS



L'aleví del FS Castellar goleja (0-18) l'Esparreguera i ja pensa en rebre el líder

L'equip aleví del Futbol Sala Castellar va aconseguir el passat cap de setmana la golejada de la temporada en vèncer a l'Esparreguera a domicili per un estrepitós 0 a 18. Els nois entrenats per Marc Damas amb l'ajuda de Luís Romero ocupen la zona mitja alta de Primera Divisió, i estan anant cada vegada a més aquesta temporada. Són un equip amb la meitat de jugadors de segon any, que ja havien jugat l'any passat, i que s'han reforçat amb nois de qualitat que ajudaran a mantenir l'equip a la part alta de la classificació. L'equip està format pel porter David Ruz -que es va apuntar a la golejada a l'Esparreguera amb un gol-, i els jugadors Àlvar Joan, Ivan Carvajal, Núria Corbi, Bernat Corbi, Sergi Rojas, Oriol Gallardo, Jordi Oller, Èric Domingo, Marc Àlvarez, Jordi Romero. A més, també el jugador Christian els dona un cop de mà als entrenaments. Alguns dels alevins ja s'han apuntat al Campus d'Hivern del Futbol Sala Castellar, que es farà els dies 22, 23, 29 i 30 de desembre, i el 2 de gener. Aquests són els últims dies per què els nens i nenes nascuts entre el 94 i el 2003 puguin apuntar-s'hi.

FUTBOL SALA

Partits decisius per l'Athlètic

⊕ Defensen el liderat contra quatre equips de la part alta abans d'acabar la volta

© Jordi Mas

El final de temporada al grup 4 de Primera Catalana donarà molt a parlar. De moment, ja arriba el final de la primera volta per a l'Athlètic 04 Castellar. Un esprint on els castellarencs hauran d'enfrontar quatre partits contra rivals complicats. En joc: quedar campions d'hivern.

L'equip de Xavi Romance ocupa el primer lloc de la taula, tot i que té un partit més que l'Avinyó, que es troba segon a tres punts. El primer enfrontament serà aquest cap de setmana



⊕ Concentració màxima per als de Xavi Romance si volen seguir líders. || JOSEP GRAELLS

a la pista del Centelles, un equip que ha demostrat estar a l'alçada dels millors. Els grans duels per als groc-i-negres seran principalment a casa contra dos dels equips més potents de la categoria: Salesians de Sabadell, i Inter Sentmenat. Els sabadellencs només han perdut dos partits, i

fora de casa, de manera ajustada. L'Inter és més irregular. Ha estat capaç de vèncer al camp de l'Avinyó, però també ha sofert golejades a la pista del Centelles i de Les Fonts. La lluita està servida. L'etapa reina particular de l'Athlètic comença ara. Els espera un hivern d'alta muntanya. +

FINAL DE LA PRIMERA VOLTA

Partit	Posició
Centelles - ACC	6è
ACC - Salesians	3r
St. Fruitós - ACC	8è
ACC - Inter	7è

El femení de l'hoquei necessita aixecar el vol

L'equip femení de l'Hoquei Club Castellar afronta la recta final de la primera volta a Primera Catalana amb una crisi de joc. Les castellarenques han guanyat només un dels últims cinc partits en joc, i han passat de ser líders a trobar-se a sis punts del primer lloc de la taula. Aquest dissabte visiten la pista del Manlleu. +

Festival de nadal de patinatge al Joaquim Blume

Aquest cap de setmana el Club de Patinatge Artístic de Castellar del Vallès organitza el Festival de Nadal. L'espectacle començarà diumenge a les sis de la tarda i tots els patinadors i patinadores del club exhibiran les seves habilitats al parquet del pavelló Joaquim Blume. Algunes coreografies tindran aires nadalencs. +

FUTBOL

A la venda el calendari de la Unió Esportiva

Els jugadors de la Unió Esportiva Castellar han fet el seu particular calendari per a l'any 2009. Una edició amb fotografies en blanc i negre on els jugadors surten amb poca roba en algunes fotos i es representen escenes d'un partit de futbol. Per exemple, al vestidor abans d'un partit, en el llançament d'una falta, o en la celebració d'un gol.

El calendari 2009 de la Unió Esportiva es troba a la venda per

10 euros, i en la seva elaboració hi ha col·laborat l'estudi de disseny "disseny&rauxa" i els fotògrafs Jordi Serra i Josep Graells.

La Unió Esportiva Castellar va perdre aquest passat cap de setmana al camp de l'Aiguafreda per 4 a 0, i aquest diumenge juguen a casa contra el Vilanova del Vallès, un dels equips de la zona baixa de Primera Territorial. Els de Castellar segueixen cinquens de la classificació.



Primera victòria d'Àlex Lombardero amb l'amateur

El campió del món de futbol sub20 Àlex Lombardero va debutar amb una ajustada victòria al capdavant de l'amateur de la Unió Esportiva Castellar. Els castellarencs van vèncer per 1 a 0 al Bonaire de Terrassa, i es refan després de no aconseguir cap victòria en tot el novembre. Aquest cap de setmana viatgen al camp del cuer, Les Fonts. +

ESPORTS

ESCACS

El georgià Levan Aroshidze guanya el Memorial Marzà



© El vencedor de la prova en una imatge del Memorial Joaquim Marzà Peiro. || JOSEP GRAELLS

La primera edició del torneig d'escacs va registrar 55 participants

© Jordi Mas

El georgià Levan Aroshidze es va proclamar campió de la primera edició del Memorial Joaquim Marzà Peiró. Aroshidze, Gran Mestre situat al número 2.535 al rànquing internacional, es va

imposar per davant de l'egarenc Joan Pomés i del colombià Jaime Cuartas, que van completar el podi.

El torneig, que té 2.400 euros en premis i es va disputar a la Sala Blava de l'Espai Tolrà, va tenir la participació de 55 escaquistes. El millor classificat de Castellar va ser Guillem Rocavert, que va començar a la dissetena posició i va acabar divuitè, i per tant, va poder mantenir la seva posició.

El Memorial Joaquim Marzà és el torneig que substitueix l'Open Internacional, que tradici-

onalment es disputava a l'estiu, i ara ha canviat de nom i de data. Es juga a nou rondes amb el sistema suís, i per encabir-ho en només un dia, les partides són semiràpides -de 20 minuts-. A partir de l'edició d'aquest any el torneig rep el nom del castellarenc Joaquim Marzà i Peiró, exjugador i exàrbitre molt vinculat al Club d'Escacs Castellar que va perdre la vida aquest 2008. També la nova data del torneig permetrà acollir més participants, ja que no coincideix amb altres competicions que en reduïen la participació a l'estiu. +



Ajuntament de
Castellar del Vallès

REGISTRE ESPECIAL DE LICITADORS

PER PODER PARTICIPAR EN LES OBRES PÚBLIQUES QUE S'EXECUTARAN A CASTELLAR DEL VALLÈS MITJANÇANT EL FONDS ESTATAL D'INVERSIÓ LOCAL

Per tal de poder participar en l'execució de les obres públiques que durant el primer trimestre de l'any 2009 es contractaran des de l'Ajuntament mitjançant el Fons Estatal d'Inversió Local (FEIL), s'ha obert un registre específic de licitadors, al qual s'hauran d'inscriure, de manera obligatòria, aquells contractistes i/o industrials que vulguin presentar la seva millor oferta segons el projecte tècnic i plec de condicions que es facilitarà a tal efecte en el moment oportú.

El sistema utilitzat per dur a terme les contractacions esmentades serà el procediment negociat segons contempla la Ley 30/2007 de 30 d'octubre de Contratos del sector público.

EN GENERAL, LA TIPOLOGIA D'OBRES A ADJUDICAR SERÀ DIVERSA I INCLOURÀ:

- Adequació, rehabilitació i millora d'espais públics urbans.
- Infraestructures de xarxes de serveis.
- Construcció, adequació, rehabilitació o millora d'edificis i/o equipaments municipals, incloses instal·lacions.
- Millora i reparació de voreres, asfaltats de carrers, enllumenat, mobiliari urbà, etc.

L'import màxim de cada contracte d'obra no superarà els 200.000 euros, més l'Impost del Valor Afegit.

Els contractistes i/o industrials licitadors hauran de justificar que estan al corrent de les seves obligacions tributàries, tant pel que fa a l'Estat, com a la Seguretat Social i a l'Ajuntament

PER INSCRIURE'S al Registre Especial de Licitadors del FEIL de Castellar del Vallès, cal adreçar-se al **Servei d'Atenció Ciutadana de l'Ajuntament (Pg. Tolrà, 1, de dilluns a dijous, de 8.30 a 19 h, i divendres, de 8.30 a 18 h) o bé omplir el formulari disponible a l'apartat "Perfil del contractant" del web municipal www.castellarvalles.cat.**

El termini màxim d'inscripció al Registre serà el dia **31 de desembre del 2008**.

Xerrada-taller



"Un món d'adults per a nens, o un món de nens per a adults"

CAMPANYA D'ASSESSORAMENT PER LA COMPRA I L'ÚS DE JOGUINES
sobre l'ús lúdic d'internet i les noves tecnologies

- Hi ha moltes raons per respectar les normes.
- Tria la teva i fes-ho.
- No podem jugar per tu.

A càrrec de Carles Nuñez, professor d'informàtica.

Divendres, 12 de desembre
a les 6 de la tarda
a la Ludoteca Les Tres Moreres



ESPORTS

FUTBOL

PRIMERA TERRITORIAL · Grup IV Jor. 13

Sant Feliu – Berga	1 - 3
Les Franqueses – Marganell	2 - 1
Oló – Barberà	3 - 3
Aiguafreda – UE Castellar	4 - 0
Tibidabo – San Lorenzo	1 - 3
Vilanova – Júnior	0 - 0
Puigreig – Josep Maria Gené	3 - 2
Avià – Tona	0 - 1
Gironella – Taradell	6 - 1

CLASSIFICACIÓ PT PJ PG PE PP

Aiguafreda	31	13	10	1	2
Gironella	30	13	10	0	3
Tona	30	13	10	0	3
Berga	23	13	7	2	4
San Lorenzo	22	13	7	1	5
Taradell	22	13	7	1	5
UE Castellar	22	13	6	4	3
Puigreig	18	13	4	6	3
Oló	18	13	5	3	5
Avià	17	13	5	2	6
Barberà	17	13	5	2	6
Les Franqueses	16	13	5	1	7
Júnior	16	13	4	4	5
Vilanova	11	13	3	2	8
Tibidabo	11	13	2	5	6
Marganell	9	13	2	3	8
Sant Feliu	9	13	2	3	8
J.M. Gené	8	13	2	2	9

TERCERA TERRITORIAL · Grup 14

UE Castellar - Bonaire 1-0
1r classificat

JUVENIL A · Segona, grup 36

UE Castellar - Can Trias 1-2
3r classificat

CADET A · Primera, grup 10

UE Castellar - Martorelles 1-2
8è classificat

INFANTIL A · Primera, grup 9

UE Castellar descansa
4rt classificat

FUTBOL SALA

FUTBOL SALA CASTELLAR

PRIMERA CATALANA · Grup II Jor. 9

Sant Boi – Castellví	4 - 3
Sant Just – Sitges	3 - 1
Cornellà – Centre Sanfeliu	suspès
Sant Cugat – Ordal	3 - 1
Finques Montbui – La Sardana	3 - 7
La Palma – Sant Andreu	2 - 2
Collbató – FS Castellar	0 - 1

CLASSIFICACIÓ PT PJ PG PE PP

Centre Sanfeliu	19	8	6	1	1
La Sardana	19	9	5	4	0
Sant Boi	18	10	5	3	2
Sant Just	16	7	5	1	1
FS Castellar	16	9	5	1	3
Sitges	12	9	4	0	5
Collbató	11	9	3	2	4
Cornellà	10	6	3	1	2
La Palma	9	7	2	3	2
Castellví Rosanes	9	7	2	3	2
Sant Andreu	9	9	2	3	4
AEK Sant Cugat	6	9	2	0	7
Ordal	4	9	1	1	7
Finques Montbui	4	8	1	1	6

FS CASTELLAR B · 2a Divisió B, grup 4

Pantiquet - FS Castellar suspès
1r classificat

JUVENIL · 3a Divisió, grup 3

Polinyà - FS Castellar suspès
4rt classificat

CADET · 2a Divisió, grup 4

Granollers - FS Castellar 1 - 4
4rt classificat

FUTBOL SALA

AT. CLUB CASTELLAR

PRIMERA CATALANA · Grup IV Jor. 9

Bigues – Cerdanyola	2 - 6
Palauenc – Centelles	suspès
San Lorenzo – Salesians	suspès
Rubí – AC Castellar	3 - 4
Yessi Sinia – Sant Fruitós	2 - 3
Les Fonts – Inter Sentmenat	6 - 2
Avinyó – Molins 99	suspès

CLASSIFICACIÓ PT PJ PG PE PP

AC Castellar	22	9	7	1	1
Avinyó	19	8	6	1	1
Salesians Sabadell	18	8	6	0	2
Cerdanyola	15	9	5	0	4
Les Fonts	15	8	5	0	3
Centelles	13	8	4	1	3
Sentmenat	13	9	4	1	4
Sant Fruitós	11	9	2	5	2
Palauenc	10	7	3	1	3
Yessi Sinia	9	9	3	0	6
Molins 99	9	8	2	3	3
Rubí	8	9	2	2	5
San Lorenzo	4	8	1	1	6
Bigues	3	9	1	0	8

INFANTIL A · 2a Divisió, grup 3

Parets - FS Castellar suspès
3r classificat

INFANTIL B · 2a Divisió, grup 2

Premià - FS Castellar suspès
11è classificat

ALEVÍ · 1a Divisió, Grup 4

Esparreguera - FS Castellar 0 - 18
4rt classificat

AGENDA

DEL 12 AL 18 DE DESEMBRE DE 2008

FUTBOL (UE Castellar)

DISSABTE 13 de desembre

Pepín Valls

15.45 Juvenil B - Montcada

Partits a fora

09.00 Sabadellenca UE - Infantil B
15.45 Les Fonts - 3a territorial
17.00 Matadepera FC - Juvenil A

DIUMENGE 14 de desembre

Pepín Valls

09.00 Veterans - Cerdanyola
10.00 cadet B - Viladecavalls
12.00 1a territorial - Vilanova

FUTBOL SALA

DISSABTE 13 de desembre

Pavelló Joaquim Blume

09.00 Prebenjamí A - Escolapis
16.00 Cadet A - Santa Coloma
18.30 2a territorial - Castellbell
19.45 Juvenil A - La Concordia

Partits a fora

10.00 Escola la Salut - Benjamí
12.00 Escolapis - Prebenjamí B
17.10 Centelles - Atlètic

DIUMENGE 14 de desembre

Pavelló Joaquim Blume

10.00 Infantil A - Lestonnac
11.15 Aleví A - Blanesport
12.30 Infantil B - Vilassar
12.30 1a territorial - Finques Montbui

ATLETISME

DISSABTE 13 de desembre

Pistes del parc de Colobriers

09.00 Cros Escolar de Castellar

BÀSQUET (CB Castellar)

DISSABTE 13 de desembre

Pavelló Puigverd

09.00 Pre-mini B masc. - Europa SC
10.30 Pre-mini A masc. - CN Sabadell
12.00 Mini A masc. - Barberà
17.30 Pre-infantil fem. - Sant Andreu
19.00 Infantil fem. - CN Caldes

Partits a fora

10.30 Sentmenat - Cadet C masc.
12.00 Barberà - Mini C masc.
12.00 CN Terrassa - Pre-infantil masc.
12.15 Escola del Carme - Mini fem.
12.30 CN Sabadell - Infantil masc.
16.00 La Salle - Júnior B masc.
16.00 Sant Fruitós - Sots21 masc.
17.30 Sallent - Sènior B masc.
19.00 Sant Pere - Júnior A masc.
19.30 Mongat - Sènior A masc.

DIUMENGE 14 de desembre

Pavelló Puigverd

09.00 Cadet fem. - Sant Quirze
10.30 Júnior fem. - Sant Cugat

Partits a fora

09.00 Roser - Cadet A masc.
12.15 Solsona - Júnior A masc.

FUTBOL SALA SOCIAL

DIVENDRES 12 de desembre

Pavelló Joaquim Blume

21.30 Stop - 4 Banks
22.20 Cas-Net - 160 Mes
23.10 At Almendra - Ceramicas Eloy

DILLUNS 15 de desembre

Pavelló Joaquim Blume

23.00 Surtibar - Merkata's Team

DIMARTS 16 de desembre

Pavelló Joaquim Blume

21.30 Castellar Amigó - O- Zero

CLASSIFICATS

ANUNCIA'T A LA SECCIÓ DE CLASSIFICATS DE L'ACTUAL

Cada divendres es publicaran els anuncis rebuts abans de l'anterior dilluns a la publicació, fins a les 18h.

MOTOR

Motocicleta Aprilia Coompany 125 cc. CUSTOM seminova, color negre, nova 3000 euros ara **1800 euros (1 any).**
Marina T.678 09 86 73

Carrer L'Alguer. Es lloga àmplia plaça de pàrquing.
Telf: 675393922

Quad Polaris, azul, matriculado en el 2004, seguro pagado, un casco y las gafas. 2.800 euros.
Telf: 666931312

OFERTES DE TREBALL

Busco personas para trabajar desde casa a tiempo parcial o completo. Aroa. Telf: 670502550
www.trabajaconexitoencasa.com

DEMANDA

Chica de 28 años, se ofrece para limpieza de casas, oficinas y cuidado de niños, con experiencia. Telf: 647742504

Chica de 32 años se ofrece para limpieza de casas, oficinas y tareas de la casa, experiencia también como dependienta. Cristina. Telf: 678045967 / 937147870

Senyora s'ofereix per a empresa de neteja, oficina, escales, botigues o particulars. Telf: 695628490

INMOBILIARIA | LLOGUER

Es lloga dúplex cèntric, en carrer peatonal, nou a estrenar, amb o sense opció de compra, 130 m2, balcó, terrassa, 2 banys complets, traster i pàrquing. 800 Euros. Telf: 656913630

Castellar del Vallès. Casa per dues famílies, 220 m2 de casa, 1.400 m2 parcel·la, 5 habitacions, 3 banys amb hidromassatge, reformat 3 anys. Eli. T. 670290366

Es lloga dúplex cèntric, en carrer peatonal, nou a estrenar, amb o sense opció de compra, 130 m2, balcó, terrassa, 2 banys complets, traster i pàrquing. 800 Euros. Telf: 656913630

Busco vivienda de lloguer assequible. Tinc 42 anys i soc de Castellar de tota la vida, seriosa i responsable. Matins o nits. Telf: 628815533

INMOBILIARIA | VENDA

Sant Llorenç. Casa de 120 m, pati 85 m, vivenda, garatge per a dos cotxes, 3 habitacions, lavabo, menjador 20 m, seminova. 280.000 Euros. Telf: 657993711

Castellar del Vallès. Es ven dúplex al centre, 150 m2, a/a, terrassa, solàrium, pk doble, traster. 345.000 Euros. Telf: 607072762

Castellar del Vallès. Casa reformada, cantonera de 150 m2, 4 habitacions, 2 banys, pati 70 m2, molt bona zona. 58.000.000 Ptas. Esther. T. 670290349

Sant Llorenç. Casa de 120 m, pati 85 m, vivenda, garatge per a dos cotxes, 3 habitacions, lavabo, menjador 20 m, seminova. 280.000 Euros. Telf: 657993711

ANUNCIA'T

TRUCA AL

807 505 596

Posa el teu anunci trucant al **807 505 596**, 24 hores al dia. **És molt senzill!**

Segueix les instruccions en línia i veuràs el teu anunci als propers dos números.

*Cost màxim: Xarxa Fixa 1,16 €/min. Xarxa mòbil 1,51 €/min. Iva indòs. Majors de 18 anys. ATS, S.A. C/ San Bernardo, 17. Madrid.

ENVIA SMS AL

7775

Envia un SMS al **7775*** amb les paraules **ALTA LAC** seguit del text de l'anunci que vulguis publicar (màxim 160 caràcters). El sistema et sol·licitarà el teu nom complet. Per contestar, hauràs d'enviar **ALTA LAC** seguit del teu nom i cognoms al **7775**.

Automàticament rebràs un SMS al teu mòbil amb el teu codi d'anunci.

Per a renovar un anunci: Envia un SMS al **7775** amb les paraules **RENOVAR LAC** seguides del teu codi d'anunci.

*Cost màxim SMS: 1,20 + IVA. Majors de 18 anys. ATS, S.A. C/ San Bernardo, 17. Madrid.

Telèfon d'Atenció al Client
902 440 140, de dll. a dv. de 9h a 20h.

PUBLICITAT

TREBALL | crea la teva empresa

Ara és el moment de prendre la iniciativa

Tens una **idea**?
Vols crear la teva **empresa**?
Vols que algú t'assessori?
Saps quins **ajuts** tens?
Saps a on anar?



Ajuntament de
Castellar del Vallès



Diputació
Barcelona
xarxa de municipis

Des del **Servei de Creació d'empreses** de l'Ajuntament Castellar del Vallès t'oferim la possibilitat de començar, t'assessorarem en el teu projecte empresarial i en tot allò que necessitis per crear la teva empresa.

T'esperem al Centre de Serveis per empreses.

Demana'ns hora i fes realitat el teu projecte.

CENTRE
DE SERVEIS

Centre de Serveis
C. Berguedà, 43
Tel. 93 747 10 55
centredeserveis@castellarvalles.cat

Consells davant les nevades

Abans que arribi l'hivern:

A l'habitatge

- Tingueu preparat: un transistor i piles de recarvi, llanternes, aliments rics en calories, combustible per a la calefacció i una farmaciola amb els medicaments habituals.
- Reviseu: els punts d'entrada d'aire (cal que els protegim amb una cinta que aïlli), l'estat de la teulada i del baixant d'aigua, les branques dels arbres (si són massa llargues cal que les podeu) i l'estat de la calefacció.

Al vehicle

- Disposeu de cadenes en bon estat, llanterna i manta de viatge.
- Comproveu l'estat de les bateries, el dipòsit de benzina, els llums, els frens, els pneumàtics, la calefacció, el parabrisa...

Si sou a casa o en un edifici

- Escolteu la ràdio.
- Feu un ús correcte de la calefacció i desconnecteu els aparells elèctrics que no siguin necessaris. Eviteu tenir estufes de llenya, carbó o gas i brasers a llocs tancats.
- Manteneu un rajolí constant d'aigua a les aixetes per evitar que es congelin les canonades.
- No telefonau: cal deixar les línies lliures per als equipaments de socors.
- No deixeu que les persones d'edat avançada ni tampoc els més petits surtin a l'exterior.

Si heu d'agafar el cotxe

- Eviteu agafar el cotxe, sobretot si és de nit. Si l'agafeu, equipeu-lo. Si heu de viatjar, no ho feu sol.
- Planifiqueu la sortida, coneixeu la previsió meteorològica, les rutes i els llocs on refugiar-vos en cas de tempesta.
- Porteu dins el cotxe cadenes, ràdio, pala, corda, roba d'abric i aliments calorics (xocolata, fruits secs...).
- Ompliu els dipòsits del líquid anticongelant i del combustible, i aquest darrer ompliu-lo cada 100 km de viatge.

Si heu de circular durant la nevada

- Feu-ho per les vies principals i autopistes. Si la ruta és perillosa, torneu enrere o busqueu refugi.
- Cal que poseu les cadenes a les rodes motrius del cotxe, en un lloc on no interrompeu la circulació.
- Enceneu els llums d'encreuament i els de boira.
- No avanceu els altres vehicles, si les condicions no són favorables.
- Si baixeu un pendent, manteneu una distància superior a la normal.
- Aneu amb compte en els indrets ombrívols, ja que pot haver-hi gel. Si hi ha gel, no trepitgeu el fre.

Si el temporal us agafa dins el cotxe

- Intenteu buscar refugi. Si no en trobeu, quedeu-vos dins el cotxe ja que els pneumàtics actuen com a aïllant del fred. Poseu un mocador de colors vius a l'antera del cotxe.
- Deixeu la calefacció posada i la finestra una mica oberta. No us adormiu amb el motor en marxa.
- Netegeu periòdicament la neu del vehicle. Manteneu net el tub d'escapament per evitar que el fum entri dins el vehicle.

NeuCat

Pla d'emergències davant les nevades

Generalitat de Catalunya
Departament d'Interior

En situació de risc imminent o durant la nevada, informeu-vos de les previsions meteorològiques i de l'estat de la xarxa viària i les rutes a seguir als mitjans de comunicació:

- Servei Meteorològic de Catalunya: www.meteocat.net
- Institut Nacional de Meteorologia: www.inm.es
- Trànsit: www.mobilitat.net
- 012 Atenció Ciutadana
- Ràdio (especialment les emissores Informatives) i altres mitjans de comunicació.

En cas d'emergència, truqueu immediatament al 112 i doneu-los la màxima informació.

112
emergència



Finalitza la Temporada Estable de Teatre i Música

⊕ S'han programat 9 espectacles, amb bona acceptació del públic

⊕ La nova temporada compta amb Àlex Casanovas, el Teatre de Guerrilla i Pegasus

© Marina Antúnez

La Temporada Estable de Teatre i Música d'aquesta tardor va finalitzar diumenge passat, amb l'espectacle poètic musical *Història del soldat*, amb el Grup Eklekson, que va atraure 83 persones. En total, s'han pogut veure 9 espectacles de teatre i música des del mes d'octubre, que han omplert les sales de l'Ateneu, la Sala Blava i l'Església de Sant Esteve amb un total de 806 persones. **"Hem venut 60 entrades més respecte l'any passat"**, ha explicat la regidora de Cultura, Pepa Martínez.

La temporada va començar amb *No és tan fàcil*, la proposta de l'Esbart Teatral de Castellar que va complir les expectatives, omplint de gom a gom l'aforament de la Sala de Petit Format. La següent proposta, el concert de Pedro Guerra, que presentava el seu disc *Vidas*, també va ser tot un èxit. Unes 380 persones van

assistir al concert. El fet de fer coincidir aquest espectacle amb la Mostra Gastronòmica va provocar que hi acudissin més persones que, després de sopar, van anar a escoltar l'artista canari.

L'octubre es tancava amb l'obra *Ruddigore o la nissaga maleïda*, a càrrec de la companyia Egos Teatre, amb una assistència de 64 persones. Aquesta obra va causar, sobretot, sorpresa, ja que es tractava d'un musical completament diferent als clàssics d'aquest gènere. *Soterrani*, amb Pere Arquillué i Pep Cruz, va aplegar uns 88 seguidors i seguidors a l'Ateneu.

ÈXIT DE LA MÚSICA || **"La música també ha estat també molt aplaudida entre els castellanencs i castellanencs"**, explica Martínez. Així, el *Rèquiem alemany, op. 42* que es va poder veure el dia 9 de novembre, a l'Església de Sant Esteve, va comptar amb un aforament de 151 persones, molt entregades i coneixedores de l'obra de Brahms.

A la temporada, tampoc no hi ha faltat la música jazz. *Swing-drome* va ser l'espectacle que va presentar la formació Ivanow Jazz Group. En aquest cas, només hi va haver 31 assistents, però no és un fet extraordinari, ja que les propostes d'aquest estil mai acostumen a atraure gaire públic castellarenenc.

El concert familiar titulat *Les veus del món* va arribar de la mà de la Coral Sant Esteve el dia 23 de novembre. La Sala Blava



⊕ L'espectacle 'Història del soldat' del Grup Eklekson de diumenge passat i Pedro Guerra a l'actuació del 17 d'octubre. || J.G.



va aconseguir reunir 186 persones i va comptar, aquest dia, amb alguns artistes convidats molt especials que van acompanyar el cor. Unes 54 persones van anar a veure *Josep i Maria*, l'última obra de teatre de la temporada. Pepa López i Albert Pérez van afrontar amb valentia un text molt dur sobre la cara fosca del Nadal.

La regidora de Cultura ha afegit que **"estem molt satisfets del resultat i creiem que l'èxit es deu a la varietat d'espectacles que hem programat"**. La programació s'atura fins l'any que ve. El 8 de febrer començarà la nova temporada hivern-primavera amb vuit propostes musicals i teatrals. +

Avanç de la nova temporada teatral

El dia 8 de febrer comença la temporada Estable Hivern-Primavera de Teatre i Música. S'han programat 8 propostes musicals i teatrals a diversos escenaris del municipi. En motiu del centenari d'Isaac Albéniz, Daniel Ligorio retrà homenatge al compositor. El 22 de febrer, es podrà veure l'obra 'Miting', amb Àlex Casanovas. El mes de març, serà el torn de 'Homes de Shakesperare',

de Gemma Beltran i 'Fum', del teatre de Guerrilla, que també serà l'encarregat de donar el tret de sortida a la Setmana del Pallasso. El mes d'abril comptarà amb 'L'any del pensament màgic', de Joan Didion i 'Disparate Cómico-lírico en un canto', de Ruperto Chapí. El maig s'enceta amb la música de Pegasus i amb 'Annúria', del grup Bufanúvols, que tancarà la programació de la nova temporada.

'a

l'Actual
El més llegit a Castellar

anuncia't

93 714 26 91
www.diguescom.net

Phi-top®

Roca Matalassers

Us desitgem molt Bones Festes

Regalades en matriu per a tota la família
Últims models
Fabricats per a nosaltres i amb materials
de primera qualitat

Novetat Mundial

Higiene excel·lent

Optima transpirabilitat

Màxima durabilitat

CASTELLAR DEL VALLÈS: PASSEIG, 12 (PLAÇA CAL CALIÇÓ) TELF: 937471288
SABADELL: AVDA. CONCORDIA, 2 TELF: 937165739

La Merceria
2-3-1996

Bones Festes!

Vetes i fils, botons, entre teles, hombreres, agulles, etc. | Llenceria íntima per a dones | Moda bany | Tota mena de roba interior per a nedons, nens, dones i homes | Regals i complements

c/ Montcada, 14 | 93 714 79 02 | lameceria1996@yahoo.es

CULTURA

Cau part de les pintures murals del Casal d'Entitats

© Marina Antúnez

Les pintures murals del pintor castellarenc Alfons Gubern de les parets interiors de la Sala de Plens de l'antic Ajuntament han patit un nou accident. La setmana passada es van desprendre part d'aquestes pintures, que estan malmeses per culpa de les humitats. La regidora de Cultura, Pepa Martínez, apunta que **“va ser un accident, provocat per les mateixes humitats”**. La pintura que ha caigut podrà ser recuperada, així com les altres dues que encara hi ha a la paret. Martínez apunta que **“les traurem mentre facin les obres, però intentarem que després tornin al seu lloc.”**



© Estat actual de les pintures d'Alfons Gubern. || JOSEP GRAELLS

L'Arxiu parla de l'exili de 1939

© M.A.

L'Arxiu Municipal de Castellar va presentar el projecte *Història oral de l'exode i l'exili de 1939* el passat 3 de desembre, en el marc de les jornades per a conèixer i posar en contacte els col·lectius que treba-

llen amb la memòria històrica a través de les fonts orals. Les jornades s'organitzen per àmbits comarcals i han tingut lloc a l'Arxiu Comarcal del Vallès Occidental de Terrassa. L'arxivera Sílvia Sáiz va ser l'encarregada de la presentació del projecte, que ha comptat amb el suport del Pro-

grama del Memorial Democràtic de la Generalitat de Catalunya. Aquestes jornades es realitzen amb motiu de la presentació de la publicació *Eines per a treballs de memòria oral*, editat per la Direcció General de la Memòria Democràtica, la Diputació de Barcelona i la Coordinadora de CCEPC. +

Pep Sala canta per la Marató de TV3

© M.A.

A les 21 hores de diumenge, Pep Sala oferirà un concert solidari a la Sala Blava de l'Espai Tolrà. El cantant presentarà el seu darrer disc, *Manual Teòric i Pràctic sobre el pas del temps*, que ja ha començat a presentar a la seva gira. Es tracta d'un treball en el qual l'artista recupera les cançons més representatives de la seva carrera, així com temes força coneguts de la formació Sau. En aquesta ocasió, però, Pep Sala participa de manera

voluntària en aquest dia i diu: **“És un honor que em fa moltíssima il·lusió. Estic acostumat a fer aquest tipus d'accions solidàries i quan m'ho van proposar no vaig dubtar ni un moment a dir que sí”**. El Club de Tennis Castellar és l'entitat responsable que l'artista hagi acceptat la invitació i espera que faci venir molta gent. Les entrades costen 10 euros i es poden adquirir a la Regidoria de Cultura, de 17 a 20h i al Club de Tennis, de 9 a 12 hores i de 17 a 20 hores. La totalitat del preu es destinarà a la recaptació de fons per a la Marató de TV3. +



© Pep Sala durant la roda de premsa per la Marató de TV3. || JOSEP GRAELLS

Assessoria
Europa

Laboral | Comptable | Fiscal
Assegurances
Tràmits amb administracions
Tràmits per a particulars
Gestió de comunitats

**Us desitja
Bones Festes!**

CONSULTORIA EMPRESARIAL SBD 2002 S.L.
CARRER TARRAGONA, 29
Tel. 93 747 22 72 - Fax 93 747 22 75
cvidal@cecot.es



Casal d'Hivern
La Taca

Quan?

Del 22 de desembre
al 5 de gener
de 9 a 13:30h.

Preu

Casal de 9 a 13:30 amb sortides
65 Euros/nens grans 10% descompte
Tardes de 15 a 17h. 20 Euros

Inscripcions

Plaça Europa, 10
93 715 96 42

24, 31 de desembre
i 5 de gener
tanquem a les 15h.



CULTURA

Mesos de treball per construir els pessebres

© Cristina Domene

El passat diumenge el grup pessebrista de la Capella de Montserrat va obrir les portes, per 58è any, de l'exposició de pessebres a tots els ciutadans. Durant dos mesos es podran descobrir els diferents diorames. El que es veu, però, és només una part del treball. La feina comença molts mesos abans, cap al setembre.

La creació d'un pessebre pot sortir d'una foto, d'una postal o de la pròpia imaginació de l'artista. El president de l'entitat, Pere Estapé, explica que es comença realitzant les edificacions amb porexpan, per marcar perspectives. Després s'arrebossa amb guix i quan és sec, es grava per donar volums. L'últim pas és pintar i posar les figures. Els temes són bíblics, nadalencs o paisatges, de vegades vistes de Castellar, com la Castellassa o el Montcau.

Un pessebre habitual a l'exposició és el que simula la pluja, amb un sistema d'aigua que cau sobre la maqueta. Era el que construïa Joan Muntada, mort aquest any. Aquest any, Francesc Ferrer ho ha hagut d'acabar amb l'ajuda del fill del Joan. "Aquest diorama s'ha de construir amb ciment, perquè



© Els pessebristes fan els últims retocs als diorames 48 hores abans de la inauguració. || JOSEP GRAELLS



© Els homenatjats J. Altimira, R. Subirana, R. Faja i el mossèn R. Villarino || J.G.

amb guix es desfaria", assegura Ferrer. Un altre dels pessebres destacats és el Naixement, que aquest any ho ha fet el Ramon Faja: "Tinc aquest privilegi perquè enguany celebren els 25 anys com a pessebrista. Ha estat tot un repte, que m'ha donat molts maldecaps, però també és tot un honor per mi". Dos pessebristes més han fet 25 anys a l'entitat, Jordi Altimira i Ramon Subirana. A la inauguració tots tres van rebre el logo de l'entitat, com agraïment per la seva col·laboració. †

Altres diorames de Nadal

© Marina Antúnez

El dia 24 de desembre s'obren els pessebres del Grup Pessebrista de Sant Feliu del Racó. L'acte d'inauguració tindrà lloc el mateix dia 24, després de la missa del Gall que se celebra a l'església de Sant Feliu. Després, els pessebres continuaran oberts al públic els dies 25, 26, 27 i 28 de desembre, en horari de tarda i els matins del dia 26 i 28. També el mes de gener, els dies 1, 3, 4, 6 i 11, fins a les 20 hores. S'hi poden veure diorames de Jordi, Ignasi i Diego Froilán, Matias Ucendo, Jordi López, Josep Torras, David Buixeda, Margarida Gubern, Rafael De Blas i Miquel Sallarès. En total, vuit obres fetes al local i tres fetes a casa.

El Casal de Joves també elabora aquest any el seu pessebre. Sota el títol de *Creació d'un pessebre diferent*, els responsables dels joves han organitzat una activitat per a dur a terme aquesta fita, que comença avui i que s'allargarà fins el dia 24. L'activitat es realitza a partir de tot allò que els joves vulguin portar de casa, com ara figuretes, casetes, elements decoratius, etc. En principi, les dimensions del pessebre seran les que el material que es porti exigeixi. Tothom, a més dels joves, pot fer la seva donació. †

café
del sol

Bones Festes
Feliç 2009

Plaça Europa, 12
93 714 36 92

GARBÍ
RESTAURANT

Us desitgem
bones festes!

Aquestes festes podeu encarregar plats per emportar fins el 17 de desembre
Servei de carta i menú al migdia de dilluns a divendres
Obert la nit de fi d'any

c/ Barcelona, 52 · Castellar del Vallès
Reserves: 93 714 65 57 | www.restaurantgarbi.com

Mariona
BRODATS

Aquest Nadal...
Personalitza
els teus regals
textils!

c/ Catalunya nº9-A
T. 93 714 74 44
M. 665 837 992

"Gent d'idiomes"

Merry Christmas and
Happy New Year 2009

Cursos per a nens,
joves i adults

Idiomes
castellar

CTRA. SENTMENAT, 52/54
T. 93 714 27 69
admin@pes.com.es

AGENDA

DV **12**

Xerrada

Cloenda de l'exposició
Malalts mentals a l'Àfrica, a càrrec d'AIMA-SM
Sala de Petit Format · 19 h
Organització: Viatges i més

DS **13**

Inauguració

carrers Sala Boadella i
Montcada
De 10 a 13 h
Organització: Ajuntament i Comerciants

Obert de tennis i paddle

Instal·lacions
C.T. Castellar · de 9 a 20 h
Organització: Club de Tennis Castellar

Festa de Nadal

Sala de Petit Format · 11 h
Organitza: La Taca

Xerrada *Malaltia mental greu*

Local del CEC · 18 h
Organització: CMD i CEC

DG **14**

Actes al voltant de la Marató de TV3

Diversos espais
De 8 a 22.30 h
Veure pàg. 14 Especial Nadal
Organització: Ajuntament i entitats

Pujada a Montserrat Escúter Club Castellar

Plaça Calissó · Sortida: 9 h
Organització: Escúter Club Castellar

Fira del trasto

Plaça Mercat · Matí
Organització: Lluís Alforja

Festival de Nadal de Patinatge Artístic

Pavelló J. Blume · 18 h
Organització: Club Patinatge Artístic

DL **15**

Xerrada col·loqui

Canvi personal, justícia global. Espiritualidad i ètica per un altre món més possible amb Arcadi Oliveres
Ca l'Alberola · 19 h
Organització: Comunitat Bahá'í

DT **16**

Projecció

*Los dioses griegos i
Los templos de la Selva*
Casal Catalunya · 17 h
Organització: As. Jubilats i Pensionistes



DC **17**

DJ **18**

Lectura

La Plaça del Diamant
de Mercè Rodoreda
Biblioteca · 19.30 h
Organització: Biblioteca i ETC

DV **19**

Jazz*

amb Dejazvzu
Calissó Art · 21.30 h



DS **20**

Discolight*

Sala Blava · 18 h

DG **21**

15a Plantada del Pesebre

Jardins Palau Tolrà · matí
Organització:
Moviment de Colònies i Esplai

Ball

a càrrec de Mil·lenium
Sala Blava · 18 h
Organització: Amics del Ball de Saló

EXPOSICIONS

Treballs de *Cosir de Blanc*

Fins el 18 de desembre

Casal Catalunya

Prat de la Riba, 17

58a Exposició Pessebres

Fins el dia 1 de febrer de 2009
De 12 a 14 h i de 17 a 20 h

Capella de Montserrat

Dr. Pujol, 26

Pessebres a Sant Feliu

Del 24 desembre a l'11 gener
De 12 a 14 h i de 18 a 20 h

Antiga escola

Carretera Castellar, 15

Malalts Mentals a l'Àfrica. Els grans oblidats

Fins el 14 de desembre
Dilluns a divendres, de 18 a 20 h
Dissabte i diumenge, d'11 a 12 i de 18 a 20 h

Vestíbul de l'Ateneu

Major, 13

Fotografies i treballs, a càrrec de la Comissió Municipal de discapacitat

Fins el 14 de desembre

Mercat Municipal

Horari del Mercat

Exposició de fotografia Fenómenos paranormales

Grup d'artistes Letra E
Del 16 desembre al 6 gener

Calissó Art

Plaça Calissó

Museu de la Coca-Cola

Tots els dies: de 10 a 13.30 h
de 16.30 a 19.30 h

Museu de la Coca-Cola

Jaume I, 42 C

TALLERS

Xerrada-Taller

sobre l'ús lúdic d'Internet
i les noves tecnologies, a
càrrec de Carles Núñez
Divendres, 12 a les 18 h
Ludoteca Les Tres Moreres

DIVERSOS

Intercanvi de Joguines

Fins el 31 de gener de 2009
Divendres, de 17 a 19.30 h
Dissabtes, d'11 a 13 h
Ludoteca

Donació de productes nadalencs

Compartim el Nadal
Via Solidària-Càritas
Dies 13 i 14, de 17 a 19 h
Local de Via Solidària

Fira de Santa Llúcia

Dissabte 13 i diumenge 14 de desembre · de 10 a 20 h

Plaça Calissó

Organització: Ajuntament



Els dies 13 i 14 de desembre, a Castellar del Vallès es podrà gaudir de la tradicional Fira de Santa Llúcia. La plaça Calissó serà l'escenari on s'hi podran trobar parades de nous comerços diferents de la vila, que vendran productes relacionats amb el Nadal. També hi participaran algunes entitats castellarenques, com el Moviment de Colònies i Esplai, l'IES Castellar, l'IES Puig de la Creu, El Casal amb Som un bloc i la UEC (Unitat d'Escolarització Compartida). Paral·lelament a la fira, dissabte al matí hi haurà un concert de la Coral Sant Esteve i, a la tarda, una sessió de contes a càrrec de Gabi Ruiz.

Quinto Nadalenc'08

Dissabte 20 de desembre · 22 h

Local de la Penya Solera

Organització: Penya Solera Barcelonista



Ja és a punt el Quinto nadalenc a Castellar. El dia 20 de desembre, el Local de la Penya Solera acollirà la primera sessió. Aquestes cites s'allargaran els dies 21, 25, 26, 27, 28 de desembre i 1, 3, 4 i 6 de gener. Els dissabtes, començaran a les 22 hores i els diumenges es faran a les 19 hores.

FARMÀCIES DE GUÀRDIA

- 12 Vilà
- 13 Permanyer
- 14 Permanyer
- 15 Vilà
- 16 Casanovas
- 17 Yangüela
- 18 Vilà
- 19 Germà
- 20 Ros
- 21 Ros

Farmàcia Casanovas

93 714 33 76 · Av. St. Esteve, 3

Farmàcia Permanyer

93 714 38 29 · Ctra. de Sabadell, 48

Farmàcia Germà

93 715 86 78 · Balmes, 57

Farmàcia M. D. Ros

93 714 50 25 · Av. St. Esteve, 71

Farmàcia Pilar Vilà Boix

93 715 90 99 · Barcelona, 58

Farmàcia Yangüela

93 714 52 89 · Torras, 2

TELÈFONS INTERÈS

Ajuntament	93 714 40 40
Fax Ajuntament	93 714 40 93
Polícia Local	93 714 48 30
(urgències)	092
Oficina M. St. Feliu	93 714 65 98
Avaries enllumenat	900 13 13 26
Biblioteca	93 714 47 35
Bombers	93 714 49 51
Ràdio Castellar	93 714 43 40
Casal Catalunya	93 715 89 98
Casal Plaça Major	93 714 36 55
Casal d'Entitats	93 714 34 27
Casino del Racó	93 714 50 08
CAP (Ambulatori)	93 747 11 11
Servei de Català	93 714 30 43
Centre de Serveis	93 747 10 55
Ambulància	93 715 03 30
Funerària Castellar	93 714 63 15
Tanatori	93 747 12 03
Mossos d'Esquadra	088
Jutjat de Pau	93 714 77 13
OSB	93 714 53 89
ACC	93 714 67 39
Punt d'Informació	93 714 34 27
Casal de Joves	93 715 80 06
Recollida de mobles	901 12 02 14
Taxis Castellar	93 714 37 75

Padre Nuestro és una pel·lícula americana de Christopher Zalla que se situa a Nova York, tot i que la versió original és en castellà. Parla de dos immigrants mexicans que arriben per buscar una vida millor, però el somni americà es transformarà en un malson. Els protagonistes són Pedro i Juan, que coincideixen en el camí que els introdueix clandestinament als Estats Units. Es tracta d'una pel·lícula dura, amb alguns elements convencionals, amb un fatalisme de fons i un desenllaç inesperat. La protagonitzen Jesús Ochoa, Armando Hernández, Jorge Adrián Espíndola i Paola Mendoza.



Dia Internacional de l'Immigrant

Pel·lícula: *Padre Nuestro*

Dijous 18 de desembre · 19 h

Espai Jove

Organització: Ajuntament

OBRIM ELS CARRERS SALA BOADELLA I MONTCADA

Dissabte, 13 de desembre - de 10 a 13 h

ACTIVITATS

- › Xocolatada
- › Cantada de Nades amb la Coral Sant Esteve (11 h)
- › Ball de Bastons i taller infantil (11.30 h)
- › Ball de Gitanes (12.30 h)
- › Jocs gegants i taller de maquillatge de la Ludoteca
- › Contes al carrer, a càrrec de la Biblioteca
- › Taller d'intercanvi de punts de llibre de la Biblioteca
- › Activitats d'animació al carrer



Alina Antonell

Figuraire

”
Cada figura ha de tenir un detall que la faci diferent
“

Diu que des de petita disfruta posant les mans en fang per donar-li forma. I durant vuit anys aquest plaer es va convertir en la seva professió. Ara frena una mica, tot i que té clar que mai deixarà de fer figures.

JOSEP GRAELLS



11 respostes

Un tret principal del seu caràcter?

La paciència i la perseverància

Un defecte que no pot dominar?

Xerro massa

Qui voldria haver estat?

M'està bé qui sóc

Quin animal seria?

Un dofí

La seva paraula preferida?

Estimar

Quin plat li agrada més?

Els canelons de l'àvia

Músic preferit?

Lluís Llach

Un color?

El verd

Un llibre?

'La filla del curandero'

Una pel·lícula?

'Memorias de África'

Un comiat?

A reveure!

© Ànnia García

• Com va començar a fer figures?

El meu pare és pessebrista, des que era petita sempre l'he vist amb les figures del pessebre. D'altra banda sempre m'han agradat les manualitats, fins que en Pepet Pou em va demanar si li podia fer les figures d'un pessebre... i des de llavors ja no he parat!

• Les seves filles també es fixen en la seva feina?

Sí, sí, han passat uns anys que mentre jo treballava estaven tota la tarda amb mi. S'hi fixen molt, sobretot la Maria, que és la més gran.

• Era un hobby, però el va convertir en professió.

Durant vuit anys m'he dedicat professionalment, però va arribar un moment que havia de créixer com a empresa, i vaig decidir fer un parèntesi i tornar a donar classes, que és la meva professió.

• Hi ha prou mercat?

Sí, penso que ara el pessebrisme està en un bon moment. Hi ha molts col·leccionistes i moltes associacions de pessebristes.

• Quin és el procés d'elaboració d'una figura?

A mi m'agrada treballar amb peça única. Això vol dir fer la figura en fang, coure-la i pintar-la i fer els acabats. Treballant vuit hores

diàries es triga més o menys una setmana.

• No és així amb les peces, per exemple, del pessebre del Grup Pessebrista...

En aquest cas és una sèrie de 250 figures. Es fa la peça original en fang, i després un motlle per fer tota la sèrie amb resina. Després, això sí, s'ha de pintar a mà.

• Quines figures toquen aquest any?

Hem fet els tres Reis Mags. L'any vinent seran el bou, la mula i una tercera figura; i el 2010 el caganer i un altre pastor o pastora.

• Què és el més agraït de fer figures?

M'encanta tocar fang, pots treure, posar... fins que no està sec pots fer el que vulguis. I quan més m'agraden les figures és quan estan acabades però encara no s'han assecat del tot... tenen una mena de vida.

• Sembla fàcil, però no ho és!

Primer de tot és necessari tenir molts coneixements d'anatomia, perquè els cossos quedin proporcionats. Després, recopilo tot el que veig per captar gestos: fotos de revistes, o fins i tot de les persones. I mai no he repetit un naixement.

• Això és molta imaginació...

Hi ha coses que van sortint soles després de dedicar-te molt de temps. Però m'agrada que cada figura tingui la seva cara o algun

detall que la faci diferent.

• Compta amb alguna pèrdua irreparable?

He tingut sort, mai no he perdut cap figura. Però de vegades sí que he fet algunes peces per encàrrec que, a l'hora de lliurar-les, no m'en desprendria per res del món; te les acabes estimant molt. Em va passar amb un pessebre gran, que està a Castelló... Per això procuro fer fotos, tot i que alguna se m'ha escapat, hi ha un pastoret a Alemanya...

• Trobarà a faltar les figures?

És que no deixaré de fer-ne. Tinc pendents fer per a familiars, per a mi... Però crec que mai no deixaré de fer fang. †



stila
reforms



Mobles de cuina
Distribuidor oficial

Reformes de la llar, especialistes en cuines i banys

Mobles de Cuina i Bany, Portes, Parquets, Baranes, Vidres, Sostres i Finestres d'Alumini, Pladur, Pintura, Aire Condicionat, Armari a mida.





15% de descompte
en mobles de cuina * 

*Segons model

Descalcificadors i Osmosis, Tractament aigua
Col·laboració amb instal·lacions 

10% de descompte
en portes i parquets

Finançament a la seva mida (fins a 10 anys)
Amb el suport de 



Dr. Pujol, 50
T. 93 714 34 72