

CULTURA | P18

Oberta la 73a mostra de pessebres



ESPORTS | P15

308 atletes al cros de Castellar



ACTUALITAT | P03

Escampant la màgia

La primera Fira de Nadal a la plaça de la Fàbrica Nova obté una gran resposta



L'espectacle 'Fades de llum' va recórrer la Fira de Nadal dissabte a la tarda. Molts pares, nens i nenes no es van voler perdre el seu passeig i les van seguir per tot l'espai. || Q. PASCUAL

Aquest Nadal,
ANUNCIA'T!
ÚLTIMS DIES
PER A RESERVES
Especial de Nadal
del 15 de desembre



comunicacio@lelou.cat
T | 93 707 00 97
C | Doctor Pujol, 50B

**FARMACIA
YANGUELA**

Ens tens pel
que necessitis

 652 72 82 80

Ctra. Santmenat, 1

   CLIENTS



Y

clínicadental
ParkCastellar
Dr. Alfredo González Sancho | Col·legiat: 3237

c | Portugal s/n Local 1-2 (Davant de l'Espai Tòrrà)
93 714 21 95 | www.parkcastellar.com



publicitat

COMPRA AL COMERÇ LOCAL I APARCA GRATIS AL PÀRQUING DEL MERCAT

Si compres als establiments adherits a la campanya, podràs obtenir un tiquet d'1 euro per estacionar gratuïtament durant 27 minuts al pàrquing subterrani de la plaça Major.

Més informació a:
www.castellarvalles.cat/compraiparcagratís

Consulta la llista de comerços
que hi participen a:



saba^o

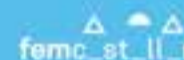

Concerts de l'Escola Municipal de Música Torre Balada

Dimecres 13 de desembre

Concert de Nadal

18.30 h

Auditori Municipal Miquel Pont
Nadales a càrrec de totes les formacions
instrumentals de l'escola

Dijous 14 i dilluns 18 de desembre

Audicions

18 h

Sala de Petit format de l'Ateneu
Actuacions individuals dels diferents
instruments de corda i de la Big Band

Dissabte 16 i diumenge 17 de desembre

Actuacions del combo Carvi de Plans

Di. 16, 12 h - festa del carrer Major

Dg. 17, 11.30 h - pl. d'El Mirador

Dimarts 19 de desembre

Concert al Mercat

18 h

Mercat Municipal
Actuacions dels combos, cantants
i el Trio de Corda

Escola
Municipal de
Música
Torre Balada

femc_st_ll_r



comerç

tema de la setmana

La Fira de Nadal en una nova ubicació

Comerç Castellar tanca amb èxit de públic la Fira de Nadal que va organitzar durant tres dies a la plaça de la Fàbrica Nova

© Jordi Rius

Van ser tres dies d'intensa activitat i de moltes ganes que arribi Nadal. Comerç Castellar va decidir enguany avançar la seva tradicional Fira de Nadal al primer cap de setmana de desembre i fer-la també en una nova ubicació, la plaça de la Fàbrica Nova. L'aposta pel canvi de disseny sembla que ha reeixit. **“Van voler fer una Fira de Nadal diferenciada de la que fem el 17 de desembre, la Xmas Street, amb únicament productes nadalencs, i també trobar un espai més ampli com l'Espai Tolrà”**, explica el president de Comerç Castellar, Marc Gorritz.

D'aquesta manera, amb la iniciativa **“el que hem volgut ha estat trobar un plus de fira, de donar-li al poble un altre aire i de donar la possibilitat als restauradors de tenir una fira més llarga per poder fer furgoteques o unes barres per menjar i beguda”**, constata Gorritz. El cert és que la gent tenia ganes que la fira durés més, segons el president de Comerç Castellar: **“Ens preguntaven si hi seriem la setmana que ve!”**

A part de la vintena de parades, el gran atractiu de la fira ha estat el trenet, que feia el recorregut entre la plaça d'El Mirador i la plaça de la Fàbrica Nova amb parada intermèdia a la plaça Catalunya. **“Hi havia alguns moments que hi havia col·lapse de gent, potser l'any que ve haurem de negociar amb l'Ajuntament un mínim de dos trenets, amb la qual cosa evitarem col·lapses i guanyarem més afluència a la fira”**, assegura Gorritz. També és destacable la gran acceptació que van tenir les atraccions que hi havia al costat de la fira, **“així com la música que sonava com a fil musical, la gran motivació dels expositors, les actuacions d'Espaiart i les fades de llum, el patge Gregori i el Pare Noel... ha estat apoteòsic”**.



El patge Gregori va muntar la seva carpa a la Fira de Nadal per repartir cartes als infants que ompliran aquests dies demanant joguines i desitjos. || Q. PASCUAL

Gorritz ha apuntat que la proposta ha estat possible **“gràcies a l'esforç de Comerç Castellar, dels firaires i de l'Ajuntament, que, al cap i a la fi, ha sufragat part de la fira”**.

Un dels grans reclams va ser l'exposició de la macropanera, valorada en més de 1.000 euros, que Comerç Castellar sortejarà el 17 de desembre en el marc de la Xmas Street. **“Enguany la panera la dividirem en tres parts, l'única condició és que l'agraciat ha de ser-hi el dia del sorteig”**, puntualitza Gorritz. Fins a 36 comerços adherits han aportat algun producte a la gran panera

per a la qual els clients poden optar aconseguint bitllets fent la compra als establiments de Comerç Castellar fins al 15 de desembre. Gorritz també ha volgut remarcar el fil conductor de l'esdeveniment amb l'altra fira que Comerç Castellar farà d'aquí deu dies, la Xmas Street: **“El cap de setmana passat van alimentar el tió que cagarà regals el dia 17, i el patge Gregori recollirà les cartes que va lliurar el cap de setmana passat als infants”**. La Xmas Street es realitzarà entre els carrers Hospital, Montcada i Sala Boadella, i també comptarà amb actuacions d'entitats de Castellar.

QUÈ EN DIUEN ELS EXPOSITORS?

Mireia Juliana, de la botiga Pessigolles, tenia molt clar que la fira és una iniciativa que cal continuar: **“És el primer any que la fem, i tant de bo que la puguem fer durant moltíssims anys”**. Una altra comerciant, Jana Valerio, de Midudu, tenia un desig idèntic: **“És la primera vegada que es fa una fira d'aquestes característiques a Castellar, i crec que és una oportunitat molt bona per anar fent poble i anar creixent de mica en mica”**.

L'escola El Casal aprofitava la fira per vendre productes nadalencs i recaptar diners per al viatge de fi

de curs de 4t d'ESO a Itàlia. Jaume March, de Janona, que fabrica xocolata d'avellanes amb els seus fills, va referir-se **“al gran ambient que hi havia a la fira”**.

Siscu Martínez, del restaurant Stewart, era el primer any que venia com a expositor a la fira i explicava que **“estem molt contents”** amb l'experiència. Jaume Sabaté, del Garden Dicoma, apuntava que tenia exposat **“tot el que es pot posar per decorar la casa per Nadal. Intentem estar aquí per fer fira i que el poble pugui començar a preparar bé Nadal amb la molsa, els pessebres o els tions”**. +

Cursos de català

Nivells de l'A1 al C1

Més informació
cpnl.cat/inscripcions

CONSORCI PER A LA NORMALITZACIÓ LINGÜÍSTICA

cuca bag

Complements per a DONA i HOME

Maletes de viatge | Bolsos i marroquineria
Paraigües | Mocadors, barrets, guants...
I molt més!

C. Major 88, Castellar del Vallès

COMERÇ | DECORACIÓ

Castellar s'il·lumina de Nadal

L'encesa de llums d'enguany ha comptat amb una xocolatada i l'espectacle itinerant 'Le Piano' de la companyia Efimer

© Jordi Rius

Castellar es va preparar divendres a consciència per a l'arribada de l'època nadalenca i l'encesa dels llums de Nadal era el punt àlgid del dia. Es tractava que tot el poble assistís a l'encesa i s'imbuís de l'esperit d'aquestes festes. Per això, i també gràcies al fred d'autèntic hivern que va arribar divendres a la tarda, va ser primordial la gran xocolatada popular que es va fer a la plaça Europa hores abans de l'encesa. El mestre xocolater Joan Muntada i el seu equip de la pastisseria van servir fins a 500 racions de xocolatada amb melindros des d'un extrem de la plaça, que de seguida ha quedat ocupada per una llarga filera de persones, petites i grans, delitoses de tastar la xocolata. N'hi havia amb llet i sense lactosa, a més de melindros amb gluten i sense. Era el punt d'inici per a una tarda llarga.

A l'altre extrem de la plaça es-calfava motors la gran plataforma de *Le Piano*, una mena de vehicle futurista a l'estil de la pel·lícula *Mad Max*. Tres músics de la companyia Efimer van pujar dalt del vehicle i van començar a tocar un seguit de temes actuals fent l'efecte de flautista d'Hamelín i arrossegant el públic fins a la plaça d'El Mirador. El que passa és que durant el recorregut es van trobar amb algun obstacle, cosa que va fer retardar l'inici de les llums de Nadal.



Una vegada es va encendre els llums de Nadal, moltes persones es van voler fer fotos amb l'arbre de la plaça del Mercat. || Q. PASCUAL

Mentrestant, tant la plaça del Mercat com la d'El Mirador, on hi havia el polsador per encendre els llums, anava arribant gent expectant per veure l'espectacle. Alguns nens amb patinets s'anaven aproximant a la barana de la plaça d'El Mirador per tenir una visió conjunta de la zona on es farien els discursos i a l'hora tenir una vista panoràmica de la plaça del Mercat amb l'arbre de Nadal. Un nen del públic, que anava en patinet, es queixava a la seva mare

dient-li: **"Per més que m'hi acostí, no podré veure com s'encendrà l'arbre de Nadal!"**. Una parella d'adolescents al seu costat preparava els mòbils per després pujar els vídeos i fotos a les xarxes mentre que unes noies cridaven que no es podien esperar més perquè tenien molt de fred i no tenien temps per canviar-se el modelet. Mentrestant, el balcó d'un pis que dona a la plaça Major es pot dir que feia la competència als llums de Nadal perquè en

poc metres quadrats exhibia una decoració lumínica que deixava extasiat tothom que se la mirava i entretenia l'espera.

Abans de l'encesa de llums, el president dels adjudicataris del Mercat, David Casé, va voler felicitar les festes **"des del sostre de casa nostra, el Mercat"** i a continuació va esmentar tots els paradistes que integren l'equipament municipal. Casé va felicitar Nadal **"amb els millors desitjos i perquè aconseguiu els**

objectius marcats". D'altra banda, el president de Comerç Castellar, Marc Gorriç, va dir que arriben les festes **"que s'han de celebrar amb la família i els amics, amb els qui estan i els qui no estan"** i va afegir que **"heu de gaudir com s'ha de fer, consumint a Castellar"**.

L'alcalde de Castellar, Ignasi Giménez, va agrair al públic present a la plaça d'El Mirador **"la vostra paciència, perquè volíem haver començat abans"**. L'alcalde, després de preguntar als infants presents a la plaça si els agradava Nadal i rebre una resposta afirmativa a l'uníson, va afegir que **"hi ha gent que treballa durant totes aquestes festes, com ara els paradistes del Mercat i cadascun dels botiguers de l'associació de comerciants de la nostra vila"**. Giménez va voler realçar la seva feina **"per fer-nos el Nadal més acollidor, perquè no hem de marxar fora de Castellar, perquè el podem viure plenament a la nostra vila"**. Després, es va iniciar el compte enrere amb la complicitat de tots els infants i es van encendre els llums de Nadal.

Després d'un **"oh"** generalitzat i forts aplaudiments, va arribar el moment de fer-se les fotos de rigor amb l'arbre. Pares, mares i nens i nenes es van arraulir a redós de l'arbre de Nadal per fer-se les primeres fotos de l'època nadalenca i constatar davant de tothom que les festes ja han arribat a Castellar, que la vila ja s'il·lumina de Nadal. +

PARC DE NADAL | DESEMBRE

Tot el món del Pare Noel, a Can Juliana



El Pare Noel llegint les cartes dels nens i nenes a Can Juliana. || CEDIDA

Aquest parc d'activitats nadalenc s'allargarà fins al 23 de desembre

La màgia de Nadal ha tornat a prendre vida a Can Juliana per quart any consecutiu amb *El bosc màgic del Pare Noel*. El cap de setmana del 24 i 25 de novembre, uns 1.200 nens i nenes ja van passar per aquest singular parc d'activitats, pel qual ja s'han esgotat les entrades des del 20 d'octubre, cinc dies després de posar-se a la venda. Els nens i nenes poden compartir una estona amb els elfs, al seu taller, i emportar-se un detall nadalenc; segellar la carta del Pare Noel i apuntar la seva adreça, perquè no s'oblidi de passar per casa seva; passejar pel bosc màgic,

descobrir les cases amagades dels elfs i interactuar amb ells i descobrir com es crea la màgia de Nadal. També es pot omplir de desitjos el bosc màgic i buscar i triar tions de tota mena. El punt de partida d'*El bosc màgic del Pare Noel* és que tant infants com adults s'endinsin en la cerca de la clau màgica del Pare Noel que s'ha perdut al bosc màgic i sense ella no podran obrir totes les cases per deixar-hi els regals.

Enguany, el bosc màgic incorpora com a novetat **"un recorregut més llarg i emocionant i la plaça, un espai on es podrà gaudir de l'ambient més nadalenc amb furgoteca, fotoreclam o jocs infantils"**, explica Germán Ligeró, codirector del centre d'oci Can Juliana.

El públic que assisteix a l'esdeveniment acostuma a venir de l'àrea metropolitana de Barcelona, **"en-**

cara que, per exemple, el cap de setmana passat vam tenir gent de Palamós o del delta de l'Ebre", assegura Ligeró. *El bosc màgic del Pare Noel* està obert cada dia fins al 23 de desembre de 16.45 a 20.30 h i els caps de setmana i festius, de 9.45 a 13.45 h i de 16 h a 20.30 h. A part de l'oferta gastronòmica que ofereix la furgoteca de l'àrea de la plaça, molts dels visitants aprofiten la visita a Can Juliana per quedar-se a dinar o a sopar a Castellar del Vallès, amb la qual cosa també es potencia un cert turisme gastronòmic per la població.

Ligeró diu que l'èxit de la iniciativa es deu al fet que **"molta gent repeteix"** o que està al cas de tot el que s'està organitzant a través de l'Instagram de Can Juliana. L'any passat, la cita nadalenca va comptar amb prop de 16.000 inscripcions, sumant-hi els infants i els adults. + || J. RIUS

Nous consells d'infants i adolescents

Es formen els consells d'enguany, constituïts per infants i joves de 5è de primària a 4t d'ESO

© Jaume Clapés Solé

Unes quaranta persones van acompanyar dijous 30 de novembre els representants dels consells d'infants i adolescents del municipi en l'acte de constitució d'aquest curs 2023-2024. Aquests òrgans de participació estan formats per infants i joves de 5è de primària a 4t d'ESO de tots els centres educatius de la vila.

Enguany, pel que fa al Consell d'Infants, els representants dels vuit centres escolars han començat fent un repàs de les temàtiques que es van treballar l'any passat: neteja, extra-escolars, infraestructures i trànsit. També van precisar com van abordar aquestes tasques: "Vam sortir a analitzar el poble, i així poder observar millor quines necessitats hi havia, després vam demanar ajuda a professionals de les diferents te-



Foto de grup dels integrants dels consells d'Infància i Adolescència amb les autoritats presents a l'acte. || J. CLAPÉS

màtiques, que ens van guiar i informar per tal de poder concretar les nostres propostes i necessitats, en accions", va dir el Gael. I pel que fa a les propostes d'aquest curs van dir que encara hi estan treballant, però que ja tenen clares les característi-

ques ideals que han de tenir: "Que siguin propostes que puguem fer els consellers i conselleres; que siguin més adreçades a infants i no pas als adults; que no depenguin només de diners i les puguem fer sense necessitat de gastar gaire, i

que millorin la qualitat de vida de la gent del poble", va afirmar Joan Sabaté, un altre integrant del Consell d'Infants.

Quant als representants del Consell d'Adolescents, de les quatre integrants tres van poder assistir a

l'acte. Durant la presentació, Gisela García va explicar per què s'ha unit al consell: "M'agradaria ajudar Castellar i m'agradaria, també, visibilitzar i donar veu als col·lectius que estan més oprimits". La seva companya, Paula Montoya, va afegir que "volem continuar amb les propostes de l'any passat i fer-ne de noves assequibles per poder dur-les a terme al cent per cent". Finalment, Paula Viatela va afegir "que continuen buscant integrants que es vulguin sumar al consell".

La sessió va comptar amb parlaments de l'alcalde de Castellar del Vallès, Ignasi Giménez, i de la regidora d'Infància i Adolescència, Anna Riera, així com amb la presència dels regidors de l'equip de govern Pepe Leiva i Nakor Bueno, i de la regidora d'Esquerra, Dolors Ruiz, a més dels familiars dels representants i els dinamitzadors dels dos consells. Giménez va dir als infants i adolescents "que és important que siguin capaços de poder arribar a consens i empatitzar" i va tenir un moment per emfatitzar la importància de participar en la democràcia en un moment tan estrany com el que vivim, amb guerres en altres llocs del món. +

La Marató
QUE DONA LLUM

SALUT SEXUAL I REPRODUCTIVA

3cat

Castellar del Vallès amb La Marató

- 📅 Diumenge 17 DES 2023
- 🕒 De 10 a 14 h
- 📍 Plaça d'El Mirador (en cas de pluja a l'Espai Toirà)

ACONSEGUEIX LA TEVA POLSERA
DONATIU: a partir de 2 €

Organitzen les entitats de Castellar del Vallès

Tota la informació a www.castellarvalles.cat/maratotv3



Tauler d'Anuncis Municipal

SORTEIG DE 40 PERNILS AL MERCAT

Arriba el sorteig més esperat de l'any al Mercat!

Per participar-hi, només has de realitzar alguna compra a les parades del Mercat fins al 21 de desembre i emplenar la butlleta que et donaran.

El sorteig es farà el 22 de desembre a les 13 hores, i l'entrega dels pernills tindrà lloc a partir del 23 de desembre.

HORARIS DE NADAL

Ja podeu consultar al web municipal (apartat d'Avisos) els horaris de Nadal de diversos equipaments i serveis municipals.

Hi trobareu els del Servei d'Atenció Ciutadana, El Mirador, la Biblioteca Antoni Tort, la Ludoteca Les 3 Moreres, el Mercat Municipal o l'Arxiu Municipal, entre d'altres.

+ INFO: www.castellarvalles.cat

+ INFO: www.castellarvalles.cat/horarisnadal

TAULA DE MOBILITAT | SOSTENIBILITAT

Cap a un municipi menys motoritzat

Castellar està estructurant el nou Pla de Mobilitat Urbana Sostenible que s'aprovarà el 2024

© Cristina Domene

La situació climàtica i la necessària reducció dels combustibles fòssils està generant que molts sectors redactin programes ambiciosos per reduir les emissions. És el cas de Castellar del Vallès, que, amb el suport de la Diputació de Barcelona, està estructurant el nou Pla de Mobilitat Urbana Sostenible (PMUS), que haurà de definir el model i les estratègies de mobilitat del municipi per als propers 6 anys establint uns criteris de mobilitat compartits.

L'objectiu d'aquest pla és aconseguir un nou model de mobilitat a través de l'ordenació dels desplaçaments que es produeixen a Castellar de la forma més equilibrada i beneficiosa, des d'un punt de vista social, econòmic i ambiental, per garantir una millor qualitat de vida de la ciutadania. Amb la intenció d'assessorar l'Ajuntament en el disseny d'aquest pla de mobilitat, la setmana passada es va reunir la Taula de Mobilitat, que és l'òrgan de participació que elabora propostes i enriqueix el diagnòstic tècnic. "L'equip de treball contractat per la Diputació va presentar a la Taula de Mobilitat la diagnosi amb l'estat actual de la mobilitat al municipi. S'hi van afegir idees, suggeriments, i amb tot això, més les propostes que vulguin aportar els ciutadans i entitats a través del web, l'equip redactor farà un esborrany amb propostes durant el primer trimestre de l'any que ve", va detallar Aleix Canals, regidor de Mobilitat.

Un dels grans reptes d'aquest pla és millorar la mobilitat interna del municipi, tant a peu com en transport públic. "Hem fet molta feina millorant les condicions de la via pública, però encara en queda molta", va admetre Canals, que va recordar la necessitat de millorar el transport públic amb les ur-



La Taula de Mobilitat, reunida a la sala Lluís Vallsarenys, per valorar la diagnosi sobre la mobilitat actual. || J. CLAPÉS

banitzacions i reduir el temps d'espera de la línia que cobreix Sant Feliu, els Aïresols i El Balcó. "Som conscients que s'ha de donar continuïtat a la xarxa 'ciclable'. Una primera fase ja s'ha executat, ara falta la segona, per connectar Castellar amb Sant Feliu amb una via per anar tant en bici com a peu, separada de la carretera".

CIUTAT DE 15 MINUTS

Castellar del Vallès és considerada una ciutat de 15 minuts, és a dir, una ciutat de proximitat on els habitants podrien portar a terme la majoria de les seves activitats personals, laborals i d'oci, accedint a tots els serveis que necessiten, a 15 minuts a peu o amb bicicleta, sense necessitat de transport públic o vehicle propi. "Hi ha hagut una caiguda de l'ús del cotxe del 15% en els últims 16 anys. En canvi, caminar o anar en bici ha pujat un 12% i el transport públic un 3%. Aquesta és la tendència que hem de continuar".

Segons les dades, la mobilitat interna, és a dir, els desplaçaments que tenen

75%
VEHICLE PRIVAT

És el percentatge de mobilitat externa dels castellarencs amb cotxe privat

15%
COTXES

L'ús del cotxe dins del poble ha caigut un 15% en els últims 16 anys

origen i destí al municipi, es duen a terme principalment en mitjans de transport no motoritzats (70,9%), seguits d'aquells que es porten a terme en mitjans de transport privat (28,6%). D'aquests, el mode no motoritzat principal és caminar, amb un 69,3% dels desplaçaments. La bicicleta és un mode no significatiu als desplaçaments interns, amb un valor de l'1,5%. Quant als mitjans motoritzats, el cotxe és el mode de desplaçament més habitual, amb un 26,6%, només un 0,5% es fa en transport públic. "Un dels grans desafiaments que tenim és que la gent opti pel transport públic. En la mobilitat externa el 75% dels moviments encara es fan en vehicle privat. El nostre repte és millorar el transport públic, i també les condicions de sortida i entrada de Castellar", va manifestar el regidor.

La fase de propostes al PMUS continua en els propers mesos, durant els quals l'Ajuntament habilitarà un web on la ciutadania podrà trobar tots els documents del procés i fer les seves aportacions i suggeriments. +

CENTRE SERVEIS | 13 DES

Es presenta el Pla Estratègic Econòmic i d'Ocupació

El Centre de Serveis, ubicat al polígon Pla de la Bruguera, acollirà el 13 de desembre en una sessió matinal (de 9 a 10.45 hores) la presentació del Pla Estratègic de Desenvolupament Econòmic i d'Ocupació que l'Ajuntament de Castellar ha anat elaborant al llarg de l'any. Després d'una benévola institucional a càrrec de la regidora de Comerç, Consum i Fires, Anna Màrmol, i del regidor de Promoció Econòmica i Ocupació, Rubén Peñalver, el membre l'equip de la consultora Daleph, Martí Pol, presentarà com ha estat l'elaboració del projecte.

L'explicació se centrarà principalment en un seguit d'aspectes. El primer serà la contextualització del municipi i d'aquesta s'emmarcarà el projecte en el paper de les ciutats davant els reptes globals i les oportunitats de dinamització del municipi tant en relació amb el paper de la indústria com el sector de comerços i serveis. També s'abordarà la metodologia utilitzada per a l'elaboració del treball amb les diferents activitats portades a terme en el marc del projecte (revisió documental i estadística, visites, entrevistes i sessions de treball participatives).

S'exposarà el volum de persones i els agents que han participat d'una manera o altra en la realització del projecte així com s'identificaran els principals reptes i elements crítics identificats al municipi. Finalment, es presentaran les línies estratègiques i les actuacions principals del pla d'acció. En aquest sentit, es repassaran les línies estratègiques que depenen del marc estratègic definit, així com les actuacions que inclou el pla d'acció, els objectius, les activitats previstes, els agents implicats i les orientacions de calendari, el pressupost i les fonts de finançament. + || REDACCIÓ



—
Uneix-te a les xarxes socials municipals!

Tot el que passa a Castellar, al teu mòbil

Consulta com fer-ho a www.castellarvalles.cat/xarxes

femc_st_ll_r

INFRASTRUCTURES | B-40



Un tram de la C-58C, on connectaria la Ronda Nord. || ARXIU

L'acord definitiu per la Ronda Nord troba entrebancs jurídics

Amb l'any a punt d'acabar i la nova negociació dels pressupostos de Catalunya per al 2024 entre el govern d'ERC i el PSC encetada, la Ronda Nord es manté com un dels punts de fricció, tot i que al juliol es va signar un acord on s'establia el compromís de fer-la. Ara bé, la signatura definitiva del conveni entre el Ministeri de Transports i la Conselleria de Territori que s'havia de produir abans d'acabar l'any continua sense data. El darrer entrebanc arriba ara en

forma de conflicte jurídic. Segons publica el mitjà *Nació Digital*, el ministeri ha encarregat una consulta sobre l'encomandament de la gestió perquè la Generalitat executi aquestes obres. Aquest era l'acord de partida: el Departament de Territori assumia les obres i la gestió de les infraestructures amb els diners proporcionats des de l'Estat. La qüestió que no s'acaba de dirimir és que la Ronda Nord suposa la continuïtat de la B-40, que és de titularitat estatal. † || REDACCIÓ

PATRIMONI | PARC NATURAL DE SANT LLORENÇ

La Diputació encara el futur de la Mola

Després de setmanes d'incertesa ja es comença a albirar el full de ruta que la Diputació planteja per a la Mola, situada al terme municipal de Matadepera. Segons ha informat la Diputació en el marc de la Comissió Consultiva del Parc Natural de Sant Llorenç del Munt i l'Obac celebrada dijous de la setmana passada, s'han explicat els eixos de treball principals del pla de futur de la Mola. En aquest espai se situa el conjunt monumental del monestir de Sant Llorenç del Munt (segle X), propietat de la Diputació i declarat bé cultural d'interès nacional. Aquesta setmana justament, també s'ha pogut saber que el restaurant ja no obrirà el dilluns 22 de gener. Per tant, el cap de setmana del 20 i 21 de gener seran els darrers dies en què estarà operatiu. Així ho ha fet públic Gemma Gimferrer, la castellarenca que gestiona l'establiment.

El diputat d'Espais Naturals i Infraestructura Verda, Xesco Gomar, ha subratllat a la Comissió del Parc que el pla "no ha de

ser només de la Diputació, també ha de ser un projecte compartit, amb tots els ajuntaments dels municipis que integren el Parc Natural de Sant Llorenç del Munt i de l'Obac i entitats", un dels quals és l'Ajuntament de Castellar del Vallès. El pla de futur de la Mola té entre els seus objectius millorar la sostenibilitat al complex edificat i ordenar l'accessibilitat al cim. Les actuacions s'aniran concretant amb les institucions i agents del territori, expliquen des de la Diputació.

Actualment, l'edifici històric del monestir romànic inclou els serveis de restauració, visites guiades i altres activitats d'interpretació i de lleure, gestionats amb un contracte de concessió de l'any 2018 que finalitza a finals de gener del 2024. "Des de l'Ajuntament de Matadepera volem que l'activitat que s'hi desenvolupi sigui més sostenible i evitar la degradació de l'entorn", ha assenyalat l'alcalde de Matadepera, Guillem Montagut. Per tant, no es descarta que el servei de restauració sigui compatible amb les noves directrius de funcionament. † || REDACCIÓ

MPEL | DIPUTACIÓ

La millora de camins al Ripoll, projecte estratègic de la Diputació

La Diputació de Barcelona ha publicat una nova edició del Mapa de Projectes Estratègics Locals (MPEL), una eina visual que recull les iniciatives clau i projectes estratègics de la província de Barcelona. Un dels projectes inclosos i del qual participa Castellar del Vallès és la millora dels camins fluvials de l'entorn del riu Ripoll i la seva vinculació amb el patrimoni industrial. Es tracta d'una iniciativa per a l'adequació de camins, la instal·lació de punts de recàrrega per a bicicletes elèctriques i la creació d'una visita virtual als elements industrials a sis municipis: Sant Llorenç Savall, Castellar del Vallès, Sabadell, Barberà del Vallès, Ripoll i Montcada i Reixac.

En concret, el mapa de projectes estratègics de la província identifica 10 projectes estratègics de l'Alt Penedès, 10 de l'Anoia, 10 del Bages, 10 del Baix Llobregat, 10 del Barcelonès, 10 del Berguedà, 10 del Garraf, 10 del Lluçanès, 10 del Maresme, 10 del Moianès, 10 d'Osona, 10 del Vallès Occidental i 10 del Vallès Oriental. † || REDACCIÓ

*Satisfets i agraïts,
però sobretot,
motivats.*

Seguim treballant per obtenir
la màxima excel·lència



DIA DE LA DIVERSITAT | CELEBRACIÓ

Reclam per una escola inclusiva

El Dia de la Diversitat va ser reivindicatiu, sensibilitzador i festiu, amb activitats per a tothom

© Guillem Plans

El Dia de la Diversitat va aterrar reivindicatiu, festiu i amb la intenció de sensibilitzar la societat, dissabte passat a la plaça Major, davant del Casal. Sota el lema *Un Castellar per a tothom cada dia de l'any*, diferents entitats van organitzar activitats obertes perquè tothom qui ho volgués, independentment de l'edat, pogués participar en la jornada. Hi va predominar el color taronja, representatiu de la diversitat.

Una de les activitats de la jornada convidava a seguir un circuit amb cadira de rodes o amb bastó d'orientació, sota l'organització de l'associació Ania Social. Tal com indicava el nom, *Posa't a la meua pell* partia de la intenció d'empatitzar amb els qui tenen dificultats de mobilitat en el seu dia a dia. També permetia conèixer aparells que faciliten l'autonomia a casa.

Durant el matí, diverses entitats van contribuir en la jornada. Per



Lectura del manifest del Dia de la Diversitat davant del Casal de la plaça Major dissabte passat. || Q. PASCUAL

exemple, es va celebrar una mostra de teatre a càrrec de l'Arc de Sant Martí; una xocolatada oferta per Lluïlla Cakes; un taller per fer tions de Nadal, a càrrec d'Activijoc; l'activitat Esclata Emocions, a càrrec de l'Associació Suport Castellar; Aprèn a Fer Macramé, a càrrec de Lluïsa Cateina, i Expressant amb Diversitat (Art Teràpia), a càrrec de La Taca Lleure i Cooperació. Paral·lelament, a les

pistes d'atletisme es va celebrar un cros inclusiu.

Tal com recalava la regidora de Diversitat Funcional de Castellar, Anna Margalef, la jornada estava plantejada perquè tothom hi pogués participar; tant petits com grans, i va aconseguir que molts castellarencs coneguessin entitats que treballen per la inclusió. I, a més de ser festives, les activitats oferien una mirada sensibili-

zadora i el manifest, reivindicatiu.

A les 11 h, es va llegir un manifest de Dincat per reclamar una educació inclusiva. Era un text en versió lectura fàcil per arribar a tothom. El text alerta que **"a Catalunya encara no tenim una escola per a tothom que sigui justa i funcioni bé, com diu la llei de les Nacions Unides que protegeix els drets de les persones amb discapacitat"**. Un dels proble-

mes que posava de manifest és que les escoles ordinàries, que són molt positives per al desenvolupament dels alumnes amb necessitats especials, no tenen prou recursos.

El manifest de Dincat exigeix un nou model educatiu en què qualsevol infant o jove amb necessitats especials pugui accedir a un model d'educació en què se'l tingui en compte, tingui les mateixes oportunitats que tothom i tingui el suport necessari, amb recursos i seguretat.

Més enllà de l'escolaritat obligatòria, a més, el text assenyala que **"l'educació també ha de millorar per l'alumnat amb necessitats especials"**. El manifest posa en relleu que hi ha d'haver **"formacions més diverses i adaptades que assegurin que els estudiants reben una formació de qualitat que els ajudi a realitzar els seus projectes de vida i també a trobar feina"**.

Les activitats encara s'allargaran un cap de setmana més. Dissabte, a l'Auditori, a les 18 h, el grup cooperatiu TEB presenta l'adaptació musical de la pel·lícula *Shrek*. Serà la primera de les dues funcions de l'obra, ja que la segona serà el 3 de febrer. Per altra banda, diumenge, a les 19 h, a la mateixa ubicació es projectarà la pel·lícula *Campeones*. ➔

SENSIBILITZACIÓ | AMPUTATS SANT JORDI

Joves davant la diversitat funcional

Alumnes de Castellar es posen a la pell de persones amb diversitat funcional en un taller vivencial

© Cristina Domene

Com ja és habitual pels volts del Dia Internacional de les Persones amb Diversitat Funcional, alumnes de Castellar participen en una activitat anomenada *Joves davant la diversitat funcional* a càrrec de l'entitat Amputats Sant Jordi i organitzada per la regidoria de Diversitat Funcional. Eric González, Sebastià Viedma i Lemen Fatty van ser els encarregats de dur a terme la sessió amb els alumnes de 5è de l'escola Sant Esteve i els de 6è de l'escola FEDAC.

"L'objectiu d'aquesta activitat que fem a escoles i instituts és sensibilitzar i donar visibilitat a la discapacitat per poder normalit-

zar-la, que aprenguin com relacionar-se amb persones amb discapacitat i adquirir valors de respecte", va dir Eric González, que lidera el projecte educatiu de l'entitat.

La dinàmica és semblant a tots els centres. Quan comença la part teòrica, els alumnes estan esverats, com si no els afectés. **"A mesura que avança i que escolten els relats de persones amb una discapacitat, fan preguntes curioses amb molt de respecte, es fiquen dins de la història i crec que s'emporten aquest impacte"**, va assegurar González.

Durant la xerrada, els alumnes van escoltar diferents casos de persones que han de conviure amb una discapacitat, que pot ser de naixement o sobrevinguda en algun moment de la vida a causa d'un accident o d'una malaltia. **"Es tracta que siguin conscients que la vida dona moltes voltes"**.

Durant la part teòrica, que es va fer a la sala d'actes d'El Mirador, els alumnes també van aprendre els noms que s'haurien d'utilitzar per referir-nos a les persones amb diversi-



Lemen Fatty, de l'entitat Amputats Sant Jordi, realitzant la part pràctica amb els alumnes de 6è de l'escola FEDAC. || C. DOMENE

tat funcional o el tipus de barreres que existeixen: barrera física, comunicativa i actitudinal. **"L'actitudinal"** -va explicar als alumnes- **és per exemple, quan un noi o noia amb una pròtesi a la cama vol jugar a futbol i els altres companys li diuen que no"**.

Després d'escoltar els testimonis de l'Eric i del Sebastià, els alumnes van sortir al carrer amb Lemen Fatty, que els va mostrar com portar una cadira de rodes i un bastó de mobilitat: **"Perquè visquin el dia a dia d'una persona que té una discapacitat"**.

Respecte al nivell de sensibilització actual de la societat, l'encarregat del projecte educatiu, creu que a poc a poc, estem avançant. **"Encara queda molta feina per fer, però. El dia 3 de desembre el que reivindicava és que tots som diferents"**, va opinar González. ➔

INCLUSIÓ | SALA POLIVALENT D'EL MIRADOR

Suma+ convida les escoles a treballar sobre els sentits

El passatge dels sentits proposa als alumnes una experiència immersiva



Alumnes de 3r de l'Emili Carles-Tolrà al passatge divendres passat. || C. DOMENE

© Jordi Rius

La setmana passada Suma+ va posar en marxa el passatge dels sentits, una experiència sensorial adreçada a les escoles del municipi que té com a objectiu que **“els alumnes puguin treballar la part dels sentits, que tots sentim diferent o que hi ha gent a qui falta un sentit”**, explica la presidenta de l'entitat, Rat Basterretxea. **“Són coses a què en el dia a dia no parem atenció, i la idea és que els nens i nenes poguessin aturar-se i**

centrar-se en això, valorar els sentits, molts sons, moltes olors i moltes quotidianitats de cada dia que poguessin posar en valor”, afegeix Basterretxea.

El projecte, emmarcat en la Marató de la Diversitat 2023, s'ha fet per a les escoles de Castellar a la Sala Polivalent d'El Mirador, i Suma+ ha programat dos dies (el 15 i el 16 de desembre) per obrir-lo a alumnes que no estudien a Castellar –ben aviat obriran inscripcions a la seva pàgina web–. El passatge compta amb l'assessorament de la directora de la coral Pas a

Pas, Clara Martí, i la directora artística Irene Garrido. De fet, la idea del passatge va sorgir d'un concert de Pas a Pas que estava enfocat al món dels sentits. Martí i Garrido **“han muntat tota la història, que és una experiència immersiva en què els infants passen per diferents sales: una de tova, una altra fosca, una de miralls, un jardí, una sala de les olors i una sala final, que inclou totes les altres”**, apunta la presidenta de Suma+. Voluntaris de l'entitat s'han encarregat d'executar les diferents sales **“amb material reciclat i que no ha tingut cap cost”**, assegura Basterretxea, que afegeix que **“ha estat una experiència molt enriquidora veure més de 30 persones treballant per fer aquest projecte totalment voluntari”**. L'experiència immersiva també s'aconsegueix amb uns auriculars que cada infant du posats i **“la història tant passa en els auriculars com en ell mateix. L'infant es va movent pels diferents ambients en funció de com ell sent”**, assegura Basterretxea.

Després dels primers dies de posada en funcionament del passatge, **“l'experiència està sent molt positiva, perquè els nens i nenes estan sortint molt contents, molt il·lusionats i el feedback que estem tenint amb els professors és molt positiu”**, remarca la presidenta de Suma+. +

LES CARNERA - REGIDORIA DE FEMINISME | COL·LOQUI

Acte sobre feminisme i treball sexual

Dijous passat va tenir lloc la xerrada-col·loqui *Les aliances feministes en el treball sexual. Desmuntant imagnaris*. L'acte, organitzat pel col·lectiu feminista Les Carnera i la Regidoria de Feminismes i LGTBIQ+, va tenir com a ponents Janet Meridan i Aura González, membres del col·lectiu Putes Llibertàries Raval, que van donar la seva perspectiva com a treballadores sexuals, i Livia Motterle, filòsofa, antropòloga i activista feminista pro drets de les treballadores sexuals.

Meridan va obrir la xerrada i va defensar que **“el treball sexual és com ens defensem del sistema [capitalista] que és opressor”**, i també va explicar que el col·lectiu al qual pertany va néixer per defen-

sar-se d'una ordenança municipal del 2006 de Barcelona que les perseguia per exercir al carrer. D'altra banda, Motterle va posar l'èmfasi en la interseccionalitat de la lluita de les treballadores sexuals: **“Ha de ser antiracista, anticlassista i vetllar pels drets de les persones trans”**. A més, va recalcar que **“els traumes de les treballadores sexuals no venen dels clients sinó de la societat i l'estigma”**, i va instar a educar els infants: **“Per acabar amb la putofòbia s'ha de començar per la canalla, explicar-los que existeix aquesta feina”**. Finalment, González, molt implicada en els problemes d'habitatge, va convidar a la mobilització col·lectiva. + || J. CLAPÉS



D'esquerra a dreta: J. Meridan, L. Motterle i A. González. || J. CLAPÉS

Compra a
Castellar
Hi tenim
de tot

Diputació
Barcelona

femc_et_ll_r

opinió

Podeu escriure les vostres cartes a lactual@castellarvalles.cat. Deixeu nom, cognom, número de telèfon i número del DNI. Màxim 20 línies. Les cartes de més extensió poden ser extractades. Els escrits es publicaran per estricte ordre d'arribada. Les opinions han de ser respectuoses amb les persones i institucions.



Vademots

Juguem en català

Els entreteniments digitals i els videojocs són actualment unes de les principals aficions dels joves i dels no tan joves. Com en tots els àmbits de la vida aquestes activitats comporten un lèxic específic. Així tenim termes com *jugador*, *enemic final*, *trobada LAN* que en anglès serien *gamer*, *boss*, *LAN party*.

A part dels videojocs tenim entreteniments en format digital accessibles també des del mòbil com el Paraulògic, creat pels responsables del Rodamots i els mots encreuats Minimots, elaborats pel Pau Vidal.

També, per seguir jugant i desconectar una estona de les pantalles, tenim un gran nombre de jocs de taula. Podeu consultar l'oferta de jocs en català d'aquest tipus a Totjoc | Jocs | Consorci per a la Normalització Lingüística - CPNL (<https://www.cpnl.cat/jocs/>).

El Servei d'Assessorament del CPNL ofereix la revisió gratuïta de textos breus de difusió pública per a entitats, empreses i particulars. castellarvalles@cpnl.cat, 937143043, El Mirador.

© Grup Municipal Ara Toca Castellar

Agraïment

ARA TOCA CASTELLAR vol donar l'enhorabona a Comerç Castellar per l'organització de la Fira de Nadal celebrada a l'Espai Tolrà, en què han participat 25 expositors. Ha estat una fira de més llarga durada, en un cap de setmana fred, però no ha sigut impediment perquè molts veïns i visitants hagin acudit a la plaça de la Fàbrica nova per submergir-se dins aquest ambient nadalenc. Gràcies a tots per participar-hi.

© Joan Juni*

Inaugurada l'Exposició de Pessebres

L'inici de les activitats de Nadal, com normalment cada any, està marcada per la inauguració de l'Exposició de Pessebres que elabora el Grup Pessebrista de Castellar del Vallès, que com segurament



Reconeixement als jubilats de l'Ajuntament el 2023

Aquest dijous, l'Ajuntament va organitzar un acte de reconeixement al personal municipal jubilat aquest any 2023. La Sala d'Actes es va omplir per donar un emotiu adeu a les tres persones que s'han jubilat aquest any: Àngels Vilanova (administrativa), Jaume Terés (agent de la policia local) i Mercè Torras (cap de la unitat juridicoadministrativa d'Urbanisme).

És la segona vegada que s'organitza aquest format d'acte, que l'Ajuntament ha decidit fer un cop a l'any amb l'objectiu d'agrair la tasca de servei a la ciutadania portada a terme per les persones que acaben la seva etapa laboral a l'Ajuntament. L'acte va comptar amb la presència de l'alcalde i altres membres del consistori que van voler agrair en persona tants anys de dedicació a l'administració local. || TEXT: REDACCIÓ / FOTO: AJ. CASTELLAR

ja sabeu, és una de les entitats locals que té més visites provinents de gent de fora del nostre poble. Els que no hàgiu visitat mai l'exposició tindreu l'oportunitat de descobrir, a la nova revista de Nadal que ha editat aquest any l'entitat, que trobareu als comerços col·laboradors, molts detalls que esperem que us engresquin a visitar-la. L'entitat ha anat creixent aquests últims anys fins al punt que no tenir prou diorames per a la quantitat de pessebristes que estan disposats a muntar-los, i s'han creat grups bastant nombrosos per construir els de dimensions més grans. Treballar en equip sempre ajuda a poder millorar els detalls dels acabats, que el visitant pot observar amb més deteniment. El nivell d'elaboració dels diorames a Castellar és un dels més elevats i de més prestigi a Catalunya, per aquest motiu fa moltíssims anys que som notícia als informatius de 3CAT (TV3). L'activitat que s'ha fet aquests darrers anys ha atret moltes persones (sobretot del gènere femení, que ja supera el masculí), que poden desenvolupar els seus dots artístics. Els diorames que es construeixen són una expressió artística dels seus creadors, i el dinamisme que ha generat fer-los temàtics, aquest any mites i llegendes, ha estat clau en el creixement de l'entitat i a ser encara més reconeguda com una de les millors de Catalunya. Les millores que s'han portat a terme aquests últims anys a l'exposició també han ajudat a sorprendre el visitant, com les vitrines amb visió a tres cares (aquest any en trobareu una de nova de mida més gran) i les pantalles tàctils, que ens ajuden a explicar millor tot el con-

tingut de cada diorama.

Aquest any es complementa amb una exposició monogràfica al primer pis de gairebé tots els pessebres que s'han pujat a la Castellassa de Can Torras durant els últims 57 anys. També es projecte el documental *La roca del Pastor* estrenat el 2017 amb motiu del cinquantè aniversari de la pujada del pessebre a la Castellassa. Aquesta exposició es fa amb la col·laboració del Centre Excursionista de Castellar, que durant tots aquests anys els ha anat guardant al seu local.

*Regidor portaveu de Junts

© Susan Galí*

Les mares com a subjectes polítics

Quan quedava una setmana per al part del meu segon fill, vaig estar fins a l'últim moment pensant si assistir al ple de novembre o no. La decisió no depenia del meu estat físic o emocional, sinó d'una resposta racional i de posicionament polític. La majoria de les dones que coneixc són mares passen, en algun moment, per situacions similars, situacions en què patim un debat intern sobre com actuar en determinats contextos laborals i/o socials mentre estem vivint un embaràs, part o postpart. El procés de gestació no és una malaltia, no



Homenatge a la fidelitat dels socis veterans del CEC

Aquest dimecres passat, el Centre Excursionista de Castellar va reconèixer la fidelitat de diversos socis al Centre Excursionista de Castellar. La junta de l'entitat va entregar, als socis que fa 25 anys que són a l'entitat, una litografia del pintor local Ricard Perich. Als socis que feien 50 anys se'ls va entregar un relleu de l'escultora castellanca Maria del Mar Hernández. Per cloure l'acte, es va fer una fotografia de família de tots aquests socis veterans. || TEXT: REDACCIÓ / FOTO: CEC

volem que es tracti com a tal, però sí que és un procés fisiològic que requereix temps i respecte, no presses, violència o medicalització. En passar per aquesta ambivalència, amb aquesta dualitat d'haver de demostrar que no perdem valor per deixar de ser productives i no voler ser la *superwoman* o la *multitasking*.

Ara més que mai, sento l'obligació de reivindicar les dones que decideixen ser mares com a subjectes polítics, de fer entendre que la maternitat i la criança també són una responsabilitat col·lectiva i no únicament de la dona. Per una banda, cal acabar amb el confinament de les quatre parets en donar a llum i col·lectivitzar l'experiència individual per fer-la compartida, posant al centre les cures i les traves socioeconòmiques que afecten les dones. Cal exposar un discurs propi sobre la maternitat, que no passi per negar-la ni idealitzar-la. Cal que reclamem, d'una vegada, la protecció institucional i la garantia econòmica, l'autonomia i la reconciliació amb els nostres cossos per aconseguir una construcció cultural de la maternitat en clau feminista. Una de les victòries més grans del patriarcat és la creença que la igualtat en la dona consisteix en una anul·lació de la maternitat. Els permisos iguals i intransferibles no desmunten la desigualtat, sinó que responen a les exigències del mercat. Les dones només serem reconegudes com a iguals quan la maternitat sigui reconeguda com una aportació imprescindible, fundacional i extremadament valuosa per a la societat. Per sort, cada vegada sentim més veus que reconeixen que no és el mateix ser pare que ser mare en el primer any de vida del nadó. Un home no pot gestar, ni parir, ni donar el pit. Un home mai patirà els canvis físics d'un embaràs, mai li tibaràn els

punts d'una cesària o d'un esquinçament vaginal, mai tindrà una mastitis i mai podrà patir una depressió postpart.

Perquè un infant estigui bé, cal que la seva mare estigui bé. Si volem cuidar la infància com a societat cal cuidar a les mares i protegir-ne els drets. Sens dubte, el meu company podria assistir a qualsevol acte o trobada després del meu part sense cap mena de problema, però jo no. Així doncs, ens veurem als pròxims plens amb un nadó enganxat al meu cos, perquè és el que necessita, perquè els nounats necessiten unes condicions molt semblants a les de l'úter per sobreviure i desenvolupar-se. És el que s'anomena *extrogestació*, terme que fa referència als nou mesos posteriors al part, en els quals el nadó necessita la mare. Una etapa demostrada científicament i que l'estat encara no reconeix ni de bon tros protegeix.

*Regidora d'ERC

© Anna Margalef*

Un Castellar per a tothom cada dia de l'any!

El dia 3 de desembre es va commemorar el Dia Internacional de les Persones amb Diversitat Funcional. Celebrar aquest dia és fonamental per fomentar la consciència i la inclusió. Cal reconèixer la diversitat i les capacitats individuals de tots,

continua a la pàgina 11

El text número mil

Com que de mica en mica s'omple (o es buida, segons vulguem veure-ho) la pica, us invito a compartir amb mi el goig d'haver pogut arribar al meu text número mil d'ençà que faig servir el telèfon mòbil per escriure'ls. Ni cal dir que aquest fet, llevat d'haver posat la vostra paciència a prova, no té res més de particular. De fet, si parlem estrictament d'aquest guarisme com a tal, ens adonem que té ben poca cosa d'especial, de fascinant i encara menys de sorprenent; a tot estirar, és allò que en diuen un nombre rodó i prou. Segons la Viquipèdia, el nombre 1.000 és poca cosa més que 111101000 en el sistema binari, el 1750 en el sistema octal i el 3E8 en el sistema hexadecimal. Tot plegat seria fum de formatjada si encara no fóssim capaços d'apuntar que la seva factorització en nombres primers és $2^3 \times 5^3 \dots$. Abans de continuar he de dir que, personalment, trobo molt més assumible donar-vos "la tabarra" en mil ocasions més, que no pas que us intenti explicar amb un mínim d'èxit d'on dimonis treuen aquests genis post Pitàgores, tot aquest reguitzell de xifres, lletres i bèsties d'altres ventrades...

Aquest, doncs, és el text que fa mil d'ençà que fa uns anys vaig decidir escriure'ls a esgarrapades, a cop de puny i sense gairebé cap altre suport extern que no fos la improvisació. És possible que en el decurs d'aquests anys hagi dit

PLAÇA MAJOR



VÍCTOR VALLS
Impressor

"Aquest és el text que fa mil d'ençà que fa uns anys vaig decidir escriure'ls a esgarrapades"



© Mil i un escrits. || JOAN MUNDET

moltes coses, però estic seguríssim que n'he deixat moltíssimes més per dir. Tot i això, en nombroses ocasions hom m'ha fet adonar d'un fet que no per evident ens ha de passar per alt i que ve a dir que, moltes vegades, no cal ser gaire explícit perquè se t'entengui tot. Tampoc és la primera ocasió en què apunto que hi ha qui m'ha exposat que rere les meves paraules, pretesament disteses i laxes, s'hi sol amagar un tel de profunda tristesa. Bo i anant encara més enllà, ha incidit en el fet que en moltes ocasions allò que en principi pot semblar una anècdota jocosa, traspua un estat

de desencís i que, tot i que jo procuri impregnar-li una patina d'optimisme i servir-la òrfena de tota transcendència, vol anar molt més enllà d'allò que finalment deixo escrit... La veritat és que no ho sé. A grans trets la meua vida ha estat força lineal i mai s'ha allunyat gaire d'allò que, erròniament o no, tenim com a estrictament "normal". Això no vol dir però, que aquesta suposada "normalitat" estigui tan malèvolament enverinada, degradada i esgarrada que em porti a escriure el que realment sento, sense ni tan sols me n'adoni. És possible que sigui així. Vull creure que hom des de fora i

amb una perspectiva prou serena i disseccionadora, potser ho arribava a copsar amb força més objectivitat que jo mateix. Sigui com sigui, moltes gràcies per suportar d'una manera tan estoica (i sobretot tan educada) aquestes 1.000 intrusions a casa vostra sense gairebé demanar-vos permís. Moltes gràcies per haver-m'hi deixat accedir i no haver-me instat a escudar-me els peus a l'estora de l'entrada per despendre'm de tot el fangueig que els meus textos poguessin portar implícits. Una vegada més, moltes, moltes gràcies, pacients lectors i amics.

ve de la pàgina 10

independentment de les limitacions físiques o cognitives. És una oportunitat per sensibilitzar la societat sobre les barreres físiques i mentals que les persones amb discapacitat ens podem trobar, i promoure un entorn més amable per tothom.

A Castellar, dissabte, dia 2, vam celebrar una jornada festiva i reivindicativa al PIPAD de la Plaça Major (Punt d'Atenció a Persones amb Diversitat Funcional).

A les 11 h es va llegir el manifest per part d'alumnes de macramé i alguns nois i noies del Sortim, i a continuació van començar les activitats i una xocolatada per a tothom.

Diverses entitats de la Comissió d'Entitats de Persones amb Diversitat Funcional, juntament amb la Regidoria de Diversitat Funcional vam organitzar aquests tallers pensats per donar visibilitat a aquest col·lectiu i a aquest espai, n'hi havia per a tots els gustos, edats i capacitats.

Voldria fer un agraïment especial a tots els treballadors i treballadores municipals que ho han fet possible, a les entitats que hi han col·laborat

i a totes les persones que ens heu vingut a donar suport en un dia tan important per a nosaltres.

No oblidem, però, que la persona que viu amb una disCAPACITAT ho fa cada dia de l'any, les 24 hores, i per tant, no podem pensar-hi només un dia a l'any, sinó que ho hem de tenir en compte cada dia.

Som conscients que hi ha molta feina a fer en l'àmbit de l'accessibilitat física, cognitiva i sensorial, però dia a dia anem treballant per fomentar la igualtat d'oportunitats per a totes les persones i per eliminar aquestes barreres, per tal que tothom pugui gaudir d'una vida plena i exercir els seus drets en tots els àmbits, de la manera més autònoma possible.

Tots i totes podem col·laborar a fer-nos la vida més amable. Som responsables d'actes que poden perjudicar altres persones, per exemple, quan es fa un mal ús de les places d'aparcament reservades per a persones amb mobilitat reduïda, o quan aparquem damunt les voreres obstaculitzant el pas dels vianants. Perquè volem un Castellar accessible per a tothom cada dia de l'any!

*Regidoria de Diversitat Funcional

60.000
visites web
mensuals

www.lactual.cat

#lactualsinformacio

actualitat

BIB GOURMAND | DISTINCIÓ

El Garbí, entre els millors

Per quart any consecutiu, l'establiment renova la distinció de Michelin

© Jordi Rius

El restaurant Garbí ha tornat a rebre per quart any consecutiu per part de la guia Michelin el Bib Gourmand 2024 per la seva excel·lent relació qualitat-preu. El 27 de novembre es va fer l'anunci durant la celebració de la gala Michelin a l'Auditori Fòrum del Centre de Convencions Internacional de Barcelona. Bib Gourmand 2024 té un total de 229 restaurants de tot l'Estat, dels quals 23 són novetats.

El xef del restaurant, Carles Calsina, ha explicat que "estem molt satisfets d'aquest quart any consecutiu de renovar la distinció" i afegeix que "ens esperona a poder continuar millorant perquè el client pugui venir i gaudir del que fem i també d'ubicar Castellar en aquest mapa de la Michelin". Segons apunta Calsina, "hi ha molta gent que segueix els Bib Gourmand. Hi ha gent que fa desplaçaments per poder seguir aquestes distincions". De fet, la mateixa guia Michelin diu dels restaurants



Carles Calsina i la seva mare, Rosa Guitart, a l'interior del restaurant. || CEDIDA

Bib Gourmand que "aquests són els establiments preferits dels inspectors, que els busquen amb afany des de la ferma convicció que un bon àpat no ha de tenir un preu desorbitat".

Com a novetat, l'any passat, Michelin va fer un acte especial

de lliurament de les distincions a part de les estrelles Michelin que va tenir lloc al març al centre de producció de la marca cervesera Mahou, a Alovera (Guadalajara). "Ens van donar la placa Bib Gourmand i una jaqueta curta", explica Calsina. ✦

BREUS

OCUPACIÓ | NOVEMBRE

Tímid augment del nombre d'aturats

El mes de novembre s'ha tancat amb quatre persones més a l'atur, amb la qual cosa el nombre de persones sense feina és ara de 939, un nombre similar al que es produïa el maig del 2023. La taxa d'atur registral és del 7,35%, una de les més baixes de la comarca, només superada per Gallifa, Matadepera, Sant Cugat del Vallès, Sant Quirze i Sentmenat. Terrassa, amb 126 persones menys a l'atur, i Rubí, amb 113 menys, lideren el rànquing de descensos. En el conjunt del Vallès Occidental, el nombre de persones a l'atur ha baixat en 457 persones, amb la qual cosa actualment hi ha 44.544 persones sense feina. En el conjunt de Catalunya, hi ha hagut un lleuger repunt de l'atur de 214 persones, una xifra inferior en comparació amb altres mesos de novembre des del 2016, en què les pujades van ser més altes. Les dades del mes novembre deixen el nombre de persones en situació d'atur a Catalunya en 339.907, la qual cosa significa 9.075 menys que fa un any. ✦ || REDACCIÓ

COMERÇ | ASSOCIACIÓ DEL CENTRE

En marxa la Gimcana del Tió

Fins al 22 de desembre, es pot participar en la Gimcana del Tió de l'Associació del Centre. Per participar-hi, s'ha de demanar als establiments de l'entitat que participen en la iniciativa un bitllet i localitzar els tions que hi ha a cada aparador, i identificar quin objecte té al costat. Entre els bitllets guanyadors, se sortejaran tres lots de productes de les botigues associades. A la gimcana hi participen uns 29 establiments del carrer Major, la plaça Calissó, el carrer Església o el Passeig. ✦ || M. A.

Espai d'Entitats Castellarenques



CEC

PUJADA DEL PESSEBRE A LA CASTELLASSA

La tradicional activitat nadalenca que organitza el Centre Excursionista de Castellar arriba enguany a la 58a edició!

Dia: diumenge 10 de desembre

La sortida des de Castellar del Vallès tindrà lloc a les 9 hores des de l'aparcament del Girbau.

+ INFO: www.castellarvalles.cat

SonaSwing i SwingCopats

VERMUT SWING

Arriba l'últim vermut swing de l'any!

Així doncs, el dia 10 de desembre t'esperem a Cal Calissó per ballar i gaudir de les sessions temàtiques del DJ Pau Fuster!

Vinga, va, no t'ho pots perdre!

Dia: dg. 10/12
Horari: de 12 a 14 h
Lloc: Pl. de Cal Calissó

+ INFO: sonaswingcastellar@gmail.com

Banc de Sang i Teixits

DONAR SANG CONNECTA VIDES

El Banc de Sang i Teixits serà dos dies a Castellar aquestes festes de Nadal, en una nova campanya de donació de sang:

Dg. 17/12, de 10 a 14 h a la unitat mòbil que s'instal·larà a la plaça Major.
Dg. 04/01, de 10 a 13.30 h i de 16.30 a 20.30 h al local del Centre Excursionista de Castellar (c. Colom, s/n)

Tria l'hora que més et convingui i col·labora. Pots donar sang si tens entre 18 i 70 anys, peses més de 50 quilos i et trobes bé de salut.

+ INFO I RESERVA D'HORA: www.donarsang.gencat.cat

Dibuixant Castellar

TROBADA URBAN SKETCHERS

Segon aniversari de de Dibuixant Castellar, amb una nova trobada d'urban sketchers, en aquest cas per La Marató de TV3. L'objectiu serà dibuixar la façana de l'església de Sant Esteve. Una activitat de dibuix urbà oberta a tothom.

Dia: dg. 17/12
Horari: de 10 a 12.30 h
Punts de trobada: c. de l'Església, s/n

Cal portar material propi per dibuixar.

+ INFO: www.castellarvalles.cat

Grup Pessebrista de Castellar

73a EXPOSICIÓ DE PESSEBRES

"Mites i llegendes"

Dates i horaris: fins al dg. 04/02, dissabtes, diumenges i festius, d'11 a 13.30 h i de 17 a 20 h. A partir del 21/12 i fins al 05/01 obert també els dies laborables a la tarda, de 17 a 20 h
Lloc: local del Grup Pessebrista de Castellar (c. Dr. Pujol, 26)

Entre d'altres, hi trobareu 20 diorames a la planta baixa i una mostra dels pessebres que s'han pujat a la Castellassa al primer pis.

+ INFO: www.castellarvalles.cat, www.pessebrescastellar.com



Pluja d'èxits per al Club Patinatge Artístic Castellar

El CPA Castellar va participar en el torneig disputat a Esparreguera, on les integrants de les diferents categories van aconseguir un total de 21 trofeus. D'altra banda, també van participar una setmana abans al de Vilafranca del Penedès, on Melissa

Fernández va aconseguir el primer lloc i Helena Oñate, el quart en nivell 3 (juvenil). En nivell 4 (aleví), Martina Jiménez va ser cinquena, en nivell 4 (infantil), Martina Obón va ser setena i en nivell 4 (juvenil), Nuri Reche va acabar segona i Laura Gámez, tercera.

Més de 300 atletes en el cros del CAC

Victòries locals de David Cano, Nico Rodríguez i Axel Viñas. David Fernández i Maria Benito, campions en categoria absoluta

Un any més –ja en van 45–, el cros del Club Atlètic Castellar tanca la temporada federada amb una participació de 308 atletes que van poder gaudir del nou recorregut del circuit. La 45 edició del Cros de Castellar -34è Memorial Pere Hernández, emmarcat en el GP Català de Cros, va gaudir d'una excel·lent jornada atlètica en què la climatologia va respectar la matinal, amb temperatures fredes, però suaus, tenint en compte l'època de l'any. Més de 300 atletes van competir des de bon matí i fins passat el migdia en una edició molt competida en què tres atletes locals van aconseguir la victòria.

Amb variacions també en l'horari, les categories més altes van ser les que van estrenar els nous traçats: fins a quatre variants, que van anar des dels 6.020 metres del circuit A fins als 590 metres dels més petits. El club verd s'ha vist obligat a aquesta variació a causa de les obres de la nova piscina, que ara ocupen l'espai on abans s'ubicaven les esses que donaven al parc i que ara s'han convertit en dues rectes per entrar i sortir del recinte i encarar la zona boscosa. Un espai que en aquesta edició ha aglutinat les zones més tècniques i complicades, amb canvi de direcció de la recta de l'arbreda, que va ser de pujada, cosa que va conferir una dosi de més dificultat al recorregut.

Amb l'espectacle garantit, el recorregut de primera hora, on va participar els atletes masculins, va veure com David Fernández (Ironwill) era el més ràpid, amb un crono de 0:28,19. Pablo Carnero (UA Terrassa) i Víctor Centeno (Unió Colomenca) el van acompanyar al podi. Mohammed Ben

Dohhou (AD Marathon) va ser el vencedor en màsters A, amb Mohamed El Haddad en cinquè lloc com a millor local. En el B, la UA Terrassa aconseguia el doblet amb Miguel Ángel Domínguez al capdavant. Pere Aurell es va imposar en Open. El sub-23 era per a Daniel Martínez (AA Catalunya) i el sub-20, per a Gerard Villaroya (Cornellà Atlètic). En sub-18, Albert Alsina (FC Barcelona) va ser el millor.

En el femení absolut, María Benito (Lleida UA, 0:26,13) va ser la més ràpida, davant de la seva companya Meritxell Raimundo i de Míriam Salvador (JAS). En sub-23, Laura Torres (FC Barcelona) era la vencedora, en sub-20 Núria Escudero (CA Canovelles) i Marta Gutiérrez (FACVAC Valls) en sub-18. El màster va ser per a Montse Carazo (Unió Colomenca) i l'Open per a Ainhoa Cañabate (CIMS Cerdanyola). En sub-16 masculí, es va imposar Guillem Cuartero (CA Canovelles), i en el femení, Blanca Durán (Pedalcat Balaguer). Irene Peña (Laietània) i Marcel Samsó (CA Granollers) eren els millors en sub-14, mentre que Nausica Picón (AT Cerdanyola) i Daniel Oliver (Cornellà Atlètic) van fer el millor crono en sub-12. El sub-10 era per a Arlet Queiruga (Cornellà) i per a Leonardo Cruells (U. Colomenca), mentre que Aneu Amorós i el corredor local Nico Rodríguez van ser els triomfadors entre els federats més petits del sub-8. Els també locals Axel Viñas i Júlia Martínez van fer doblet en la categoria mini.

Menció especial per a altres atletes del CAC en la cursa inclusiva, on David Cano va ser el més ràpid, pel davant de Daniela Gila i Gemma Serra. + || A. S.A.



Nova edició massiva del Cros de Castellar - Memorial Pere Hernández, en l'estrena del nou recorregut. || A. SAN ANDRÉS



Homenatge a Ciuraneta

A banda de l'obligatori homenatge a la vídua de Pere Hernández, el CA Castellar també va retre homenatge a Ramon Ciuraneta, jutge de la Federació Catalana d'Atletisme, que ha decidit retirar-se.

El president de l'entitat, Fran Gómez, amb qui ha compartit moltes hores de pista, va dedicar-li unes paraules de gratitud pels seus anys de dedicació a l'atletisme, juntament amb una placa de record. Gómez va remarcar els cops de mà que Ciuraneta ha donat al club verd en els últims anys en competicions i esdeveniments.

CLASSIFICATS

OFERTES

Psicòloga amb més de 15 anys d'experiència ofereix assessorament, acompanyament i teràpia. Horaris a convenir. Tel 620 108 567.

Es traspasa urgent, per motius familiars i alt volum de feina, magnífica cafeteria-bar al centre del poble a ple funcionament i clientela fidel per la qualitat i ambient agradable, molt alt potencial de rendiment, en horari servei i opció d'ampliació de la terrassa. Campana industrial de filtres sense sortida de fums. Es paga lloguer de local. Preu traspàs a negociar. Tel. 699 136 790

Vols publicar un anunci classificat a L'Actual? Envia'ns el missatge publicitari i les teves dades de contacte a comunicacio@ielou.cat o trucant al 93 707 00 97.

L'ACTUAL

Aquest Nadal,
ANUNCIA'T!

ÚLTIMS DIES
PER A RESERVES

Especial de Nadal
del 15 de desembre

comunicacio@ielou.cat

T| 93 707 00 97 | Doctor Pujol, 50B



esports

MOTOCICLISME | MAX GÁLVEZ

Subcampió de Catalunya



El jove Max Gálvez continua progressant en el motociclisme. || CEDIDA

El jove Max Gálvez s'ha proclamat subcampió de la Copa Catalana de motocròs elèctric, després d'aconseguir dos segons llocs en l'última cita de la temporada al circuit de Guaja (Cellers, Lleida).

Després de tancar la temporada d'asfalt en la PromoRACC Elèctric 2.5 en quart lloc, Gálvez tanca ara la de la Copa Catalana de motos elèctriques, en què ha aconseguit el subcampionat en categoria MX-E 1.6. El pilot ha acon-

seguit acabar en segon lloc a les quatre cites dobles de la temporada –Guaja, Taulé, Polea i Guaja-2– darrere de Luca Castro, que ha guanyat les vuit curses.

El jove talent de cinc anys continua el seu camí cap a la glòria aprenent en tota mena de superfícies i situacions i se suma a altres pilots castellarenes com Eric Rubio i Max Sánchez per a succeir a Dani Pedrosa i Carmelo Morales. + || A. SAN ANDRÉS

FUTSAL | 3A DIVISIÓ

Segon entrebanc consecutiu de l'FS Castellar (4-3)

Nova derrota del Futbol Sala FS Farmàcia Catalunya Castellar, contra un equip de la part baixa de la taula del campionat de Tercera Divisió. Els taronges van caure per la mínima (4-3) contra l'Estel Vallseca i es despenegen a sis punts de la tercera posició, que tenien a tocar fa tot just dues jornades.

El partit contra l'equip del

barri barceloní del Guinardó va er qualificat pel tècnic local Darío Martínez com a "el pitjor de tota la temporada". Amb aquesta derrota, l'equip cau a la novena posició, tot i que només el separen dos punts amb el quart lloc. L'Olimpic Floresta, cinquè classificat, serà el pròxim rival d'un equip que descansarà pel pont. + || ALBERT SAN ANDRÉS



Setmana per reflexionar. || A. S. A.

HOQUEI | HC CASTELLAR

Derrota al Pedrosa (2-4)



El retorn d'Oriol Garcia no va ser suficient. || A. S. A.

L'HC Castellar perd la imbatibilitat a casa, després de caure per 2-4 contra el CHP Sant Cugat, en el partit de retorn d'Oriol Garcia. Els de Pep Mateo, que no van poder comptar amb el seu germà Ferran, no van tenir prou amb els gols de Garcia i Víctor Bonilla davant del filial santcugatenc, però continuen en el tercer lloc de la classificació, a quatre del Bell-lloc i a set del Barberà.

L'equip sènior femení no va disputar jornada i després de dues victòries consecutives contra el Torrelles (5-4) i el Valls (2-7) són 12es al grup A de 2a Catalana. + || A. S. A.

VÒLEI | FSCASTELLAR

A tocar de la promoció d'ascens

Una de freda i una de calenta per als equips sèniors de vòlei de l'FS Castellar, mentre que l'Infantil A Taronja continua amb la ratxa de nou victòries consecutives a 2a Catalana.

El sènior masculí va superar per 1-3 (24-26/25-23/22-25/24-26) l'Institut Montserrat Gràcia i ja gai-

rebé depenen d'ells mateixos per aconseguir tornar a jugar la fase d'ascens. La victòria dels de Lucía Bregar els deixa a només tres punts de l'INEFC Lleida, que serà el pròxim rival al Puigverd després de la setmana de pont, i al qual igualarien en punts en cas de victòria. Aquesta possibilitat, sumant que els dos últims partits són contra el penúltim –l'AE Sandor, que ja va superar– i l'últim classificat –el Llars Mundet B, contra el qual van perdre al tie-break– deixa l'equip en una bona posició per poder repetir la gesta de la temporada passada i haver d'oblidar-se de lluitar per evitar el descens de categoria.

Pel que fa al femení, les d'Arnau

Pérez viuen una situació semblant, ja que amb una victòria a Salou haurien pogut empatar en el quart lloc, però les taronges van caure per 3-0 (25-22/26-24/25-19). La diferència és que encara tenen marge per aconseguir-ho, amb cinc jornades per jugar i 15 punts en joc.

Qui continua amb una marxa imparable és l'Infantil A Taronja, un conjunt que no sap què és perdre cap punt aquesta temporada, ja que ha aconseguit nou victòries en nou partits. Les de Llamas van superar el Vallbona per 0-3 (18-25/9-25/11-25) i a cinc jornades per acabar la primera fase ja estan classificades per al play-off d'ascens. + || A. SAN ANDRÉS



L'equip infantil A Taronja continua amb la bona ratxa en Lliga. || ANDRÉS ESCOBAR

03
DES
2023DIA
INTERNACIONAL
DE LES
PERSONES AMB
DIVERSITAT
FUNCIONAL

Teatre: Shrek

DS. 16/12 I DS. 03/02, 18 H

Auditori

Reserves i més info als: telfs. 937143390 i 638377148.

Cinema: Campeonex

DG. 17/12, 19 H

Auditori

Entrades a www.auditoricastellar.catRecull bibliogràfic en l'àmbit
de la diversitat funcional

FINS AL 16/12

Biblioteca Municipal Antoni Tort

Més detalls a www.castellarvalles.cat/activitatsdiversitatfuncional

Organització: Comissió d'entitats de diversitat funcional i Ajuntament

femc_st_t

BÀSQUET | CB CASTELLAR



El nou president Feliu Garcia i el sortint, Josep Bordas, història viva del club. || CEDIDA

Nou president al CB Castellar

El CB Castellar continua en fase de renovació i l'últim canvi en l'entitat ha estat en la presidència, en què Josep Bordas deixa de ser el màxim representant del club per a donar pas a Feliu Garcia, membre de la nova junta.

L'assemblea de fa una setmana va servir per conèixer la que ja és la novetat principal per aquesta temporada, amb la marxa del president actual, que a partir d'ara es dedicarà exclusivament al primer equip per tractar de salvar la categoria. Bordas ha estat el màxim mandatari dels groc-i-negres en dues etapes, amb un total de vuit temporades, després d'haver entrat al club en la temporada 1991-92 com a director tècnic i entrenador del llavors CP Castellar, que militava a Segona Nacional, on va estar fins a la 2001-2002. Ara es dedicarà a temps complet a la banqueta del primer equip, on no va poder

evitar la derrota contra el CEB Sant Jordi Blau, contra el qual va caure per 77-55. Amb un primer quart ajustat (15-14), tres triples i un parcial de 22-10 (37-24 al descans) van condemnar els groc-i-negres, que no van reaccionar al tercer per marxar 55-34 els últims 10 minuts. Quatre triples més van fer estèril la reacció visitant, que tot i anotar 21 punts va acusar la baixa puntuació dels tres primers períodes. L'equip continua a la primera plaça de descens directe, a només una victòria del CB Castellet i el CN Terrassa. Pel que fa al femení, l'equip de Xavier Revilla va sumar la setena victòria consecutiva en superar per 43-41 el Sant Gervasi i, a falta de disputar un partit ajornat, l'equip es manté en tercera posició del grup 2 de Segona Territorial. †|| A. SAN ANDRÉS

FUTBOL | 1A CATALANA



Els castellarencs celebren el primer gol de David López contra el CF Igualada. || A. SAN ANDRÉS

A la UE no li val la igualada (1-2)

La UE Castellar s'imposa en un dels camps més difícils de la categoria, amb remuntada inclosa contra l'Igualada (1-2).

Encara amb més baixes que la setmana anterior –sense Saavedra, ni Moreno, ni Arias– l'equip blanc-i-vermell va donar un cop a la taula amb la victòria al camp de les Comes, on va arrencar perdent amb un gol infantil al minut 2. La fogositat a la contra els va permetre empatar al 26' amb una rematada de cap de David López que va deixar desconcertats els blaus.

Contra un rival rocós, ràpid i ordenat, el Castellar va buscar en les transicions ràpides i les pilotes llargues la seva arma per arribar a la porteria contrària, mentre es va defensar a la perfecció. Un xut de falta de López el va aprofitar Iván Sánchez –com ja va passar contra el Tàrrrega– per fer l'1-2 al 76' i glaçar enca-

ra més el públic local. Els últims minuts van ser agònics per als visitants, que van acabar amb 10 per la lesió del capità Víctor León. Amb tots els canvis fets, el jugador es va retirar després d'una estrebada a l'isquiotibial.

La nota positiva va ser que el cos tècnic va fer debutar Gerard Silvestre uns minuts abans, un dels fitxatges d'aquesta temporada, que després de dos anys lesionat va tornar a trepitjar un terreny de joc. I ho va fer amb nota, salvant diverses jugades amb contundència. **“Quan he sortit m'han vingut ganes de plorar. He pensat en la meva família, que estava present, i m'han passat moltes emocions pel cap. No hi ha paraules per explicar-ho”**, va declarar Silvestre, després d'aconseguir tres punts d'or que fan escalar una posició més a la taula el seu equip. †|| A. SAN ANDRÉS

OCUPACIÓ
SERVEI LOCAL

Busquem joves amb formació superior en situació de desocupació

Convocatòria de subvencions destinades a la realització de contractes formatius per a l'obtenció de pràctica professional

Possibles llocs a cobrir (pendent d'aprovació per part del SOC)

TÈCNIC/A D'OCUPACIÓ

TÈCNIC/A EN EFICIÈNCIA ENERGÈTICA A L'EDIFICACIÓ

TÈCNIC/A DE TRAMITACIÓ ELECTRÒNICA I GOVERN OBERT

REQUISITS INDISPENSABLES:

- Edat: de 20 a 29 anys
- Titulació necessària: ensenyament universitari de grau
- Situació laboral d'atur (registrada al SOC)
- Sense experiència laboral prèvia en el lloc de treball

SI ESTÀS INTERESSAT CONTACTE AMB EL SERVEI LOCAL D'OCUPACIÓ A:

- mpis@uecastellars.cat
- Tel. 93 714 40 40
- Presencialment al Servei Local d'ocupació

esports

classificacions

FUTBOL

PRIMERA CATALANA · GRUP II · J12

Borges Blanques - Joanenc	2-0
Sant Cugat - Turó Peira	2-2
Igualada - UE Castellar	1-2
Pirinaica - Alguaire	1-1
Júpiter - Artesa Segre	1-0
Artesa Lleida - Martinenc	1-0
Tàrrega - S. Juan Montcada	0-0
San Mauro - Unificació Llefià	3-0

CLASSIFICACIÓ PT PJ PG PE PP

▲ UD San Mauro	26	12	8	2	2
● S. Juan Montcada	25	12	7	4	1
Martinenc FC	24	12	7	3	2
CE Júpiter	20	12	6	2	4
CF Artesa Lleida	19	12	4	7	1
UE Castellar	19	12	6	1	5
CF Borges Banques	18	12	5	3	4
CF Igualada	17	12	4	5	3
CE Artesa Segre	16	12	5	1	6
Sant Cugat FC	13	12	3	4	5
FC Pirinaica	13	12	3	4	5
CF U. Llefià	13	12	4	1	7
▼ CCD Turó Peira	12	12	2	6	4
▼ UE Tàrrega	12	12	3	3	6
▼ FC Joanenc	11	12	3	2	7
▼ CE Alguaire	5	12	1	2	9

FUTBOL SALA

TERCERA DIVISIÓ · GRUP I · J10

Gràcia - Terrassa 1906	11-7
F. Mistral - Rubí	3-4
Arenys de M. - Girona	5-4
O. Floresta - Prosperitat	5-4
E. Vallseca - FS Castellar	4-3
CN Caldes - Ripollet	4-6
Mataró B - S. Joan Vilassar	3-2
S. Quirze - Unió	4-2

CLASSIFICACIÓ PT PJ PG PE PP

▲ CFS Arenys Munt	26	10	8	2	0
▲ FS Ripollet	24	10	8	0	2
CEFS Rubí	21	10	7	0	3
F. Terrassa FC	17	10	5	2	3
Olimpic Floresta	16	10	5	1	4
CEFS Prosperitat	15	10	5	0	5
AEFS Sant Quirze	15	10	4	3	3
Girona EFS	15	10	4	3	3
FS Castellar	15	10	5	0	5
Unió S. Coloma	12	10	4	0	6
FS Frederic Mistral	11	10	3	2	5
Gràcia FSC	10	10	3	1	6
S. Joan Vilassar FS	10	10	3	1	6
▼ Estel Vallseca	9	10	3	0	7
▼ F. Mataró CE B	9	10	3	0	7
▼ CN Caldes FS	7	10	2	1	7

BÀSQUET

PRIMERA CATALANA · GRUP II · J10

Sant Andreu - Matadepera	84-92
La Salle - Llefià	92-87
Sant Jordi - CB Castellar	77-55
Sant Josep - Sant Nicolau B	57-46
Castellet - Badalonès	63-68
Minguella B - S. Coloma B	73-81
Círcol B - CN Terrassa	72-55

CLASSIFICACIÓ PJ PG PP

● UB Llefià	10	8	2
AE Badalonès	10	8	2
CB Santa Coloma B	10	7	3
AE Minguella B	10	7	3
El Círcol B	10	6	4
La Salle Manresa	10	6	4
CE Sant Nicolau B	10	6	3
CEB Sant Jordi	10	5	5
CB Castellet	10	4	6
CN Terrassa	10	4	6
▼ CB Castellar	10	3	7
▼ AE Sant Andreu Natzaret	10	2	8
▼ CB Matadepera	10	2	8
▼ CB Sant Josep	10	2	8

HOQUEI PATINS

PRIMERA CATALANA · GRUP B · J12

Ripollet - Sant Ramon	3-4
HC Castellar - Sant Cugat	2-4
Cadí - Bell-lloc	2-2
Vilanova - Monjos	3-1
Cubelles - Horta	5-4
Valls - Noia	4-5
Vila-seca - Barberà	3-4
Juneda - Espanyol	5-1
Alpicat - Congrés	5-3

CLASSIFICACIÓ PT PJ PG PE PP

▲ UEH Barberà	29	12	9	2	1
▲ CP Bell-lloc	26	12	8	2	2
HC Castellar	22	12	7	1	4
CE Noia	21	12	7	1	4
CH Cadí	20	12	6	2	4
HC Alpicat	19	12	6	1	5
CP Vilanova	19	12	6	1	5
PHC Sant Cugat	18	12	6	0	6
CP Monjos	16	12	5	1	6
CP Sant Ramon	15	12	4	3	5
CH Vila-seca	15	12	5	0	7
CH Ripollet	15	12	4	3	5
HC Valls	15	12	5	0	7
UE d'Horta	14	12	4	2	6
CP Congrés	13	12	4	1	7
▼ CP Cubelles	13	12	4	1	7
▼ CH Juneda	12	12	4	0	8
▼ CPI Espanyol	10	12	3	1	8

VÒLEI

PRIMERA CATALANA MASC. · GRUP A · J11

CLASSIFICACIÓ	PT	PJ	PG	TB	PP
CV Encamp	29	11	8	2	1
SD Espanyol	28	11	8	3	0
AE CN Sabadell	26	11	8	1	2
INEFC Lleida	14	11	4	1	6
FS Castellar	11	11	3	2	6
AEE I. Montserrat	9	11	3	0	8
AE Sandor	9	11	2	2	7
CV Llars Mundet B	6	11	0	4	7

SEGONA CATALANA FEM. · GRUP B · J09

CLASSIFICACIÓ	PT	PJ	PG	TB	PP
CV Vilanova	27	9	9	0	0
CV Arenys	22	9	6	2	1
AEE J. Balmes	16	9	4	3	2
CV Salou	16	9	4	4	1
Vòlei Rubí	11	9	3	1	5
FS Castellar	10	9	2	2	5
Vikings V. Prat	6	9	1	2	6
Igualada VC	0	9	0	0	9



Activitats d'Empresa i Emprenedoria

PRESENTACIÓ DEL PLA ESTRATÈGIC DE DESENVOLUPAMENT ECONÒMIC I DE L'OCUPACIÓ DE CASTELLAR DEL VALLÈS

DIA: dimecres 13 de desembre

HORARI: de 9 a 10.45 h

LLOC: sala d'actes del Centre de Serveis per a Empreses (c. Berguedà, 43)

Tots els detalls i inscripcions a

www.castellarvalles.cat/activitatsempresa

Organització: Ajuntament

femc_st_ll_r



Photocall nadalenc del Mercat!

Del 8 al 16 de desembre recull el teu tiquet perquè un/a fotògraf/a professional de photocall.cat t'hi faci una foto i te la puguis endur! L'obtindràs si fas una compra superior a 20 € a les parades del Mercat.

Les fotos es faran **dissabte 16 de desembre, de 10.30 a 13.30 h.**

T'hi animes?

guia m

COMERÇ I SERVEIS
Castellar del Vallès

T | 93 717 00 97
C. Doctor Pujol, 50B
comunicacio@ielou.cat

D **DISSENY GRÀFIC**

dis seny&rauxa

672 176 814
w|disenyrauxa.cat
info@disenyrauxa.cat

N **NETEJA**

Mundo Net
Neteja de superfícies

T | 93 714 46 67 - M | 609 90 78 59
C/Dr. Pujol, 25 - Castellar del Vallès
mundonet@netegemundonet.com
www.netegemundonet.com

ROSTISSERIA

foc de llenya

Esca: pollastre - carns
verdura: menjar per emportar

Ctra. Sant Llorenç, 12 - T | 93 715 88 37
www.focdelleya.es

F **FARMÀCIES**

FARMÀCIA CASANOVAS

Av. Sant Esteve, 3 | Castellar del Vallès
937 143 376 | 937 474 956 | 682 354 510
www.farmaciacasanovas.cat
info@farmaciacasanovas.cat

O **ÒPTICA**

optimón
òptica

C. Passeig, 36 - T | 93 714 22 88
opticaoptimon.cat

SALUT

CENTRE DE SERVEIS CASANOVAS

TRACTAMENTS LASER
ANÀLISIS CAPILAR
CONSULTA PODOLÒGICA
SERVEI DE FISIOTERÀPIA
CONSELL NUTRICIONAL

Carrer Barcelona, 5-9 - Castellar del Vallès
937 143 376 - 682 354 510
www.farmaciacasanovas.cat

farmàcia lluch

Av. Sant Esteve, 71
T | 937 14 50 25 - M | 638 753 334
farmacialluchcastellars@gmail.com

OBRA NOVA I REFORMES

STILZ
reformes

Especialistes en CUINES I BANYS

C. Dr. Pujol, 50 - T | 93 714 34 72
Castellar del Vallès | www.stilz.es

CLÍNICA PODOLÒGICA CASTELLAR

c/Doctor Rovira, 23 local
T. 93 715 92 50

A **ADVOCATS**

BARNA LEGAL ADVOCATS

Francisc Fernández Corominas

Confia només en els millors professionals

C. Santa Perpètua, 16
93 655 55 25 | www.barnalegal.com

C **CLÍNQUES DENTALS**

ParkCastellar
centra mèdic odontològic i estètic

C. Portugal s/n | 93 714 21 95
No tanquem al migdia

FARMÀCIA YANGUELA

T | 652 72 82 80
Ctra. Sant Llorenç, 1

OBERT ELS 365 DIES DE L'ANY DE 8 A 22H

P **PERRUQUERIA**

DE PABLOS

Ctra. Sentmenat, 112A
T | 93 714 4117
08211 Castellar del Vallès

PODOCLINIC
CLÍNICA PODOLÒGICA INTEGRAL

Andreu Sureda González

Carrer Santiago Rusiñol, 29
Castellar Del Vallès
93 152 65 48 / 627 09 79 26

MH **BUFETE M.HIJANO ADVOCATS**

ADVOCATS - ADM. FINANCIA - COMPTABLE

C. Montcada, 4, 1r 2a
T. 93 714 85 67 - M. 670 28 42 98
mgueh@bufete-mhijano-advogados.com

CLINICA DENTAL DEL CENTRE

Carrer Sala Boadella 11, baixos
T/F 93 747 45 90

I **IDIOMES**

KIDS&US

C. Sala Boadella, 16
93 611 10 28 - 675 05 90 04
castellar.valles@kidsandus.cat
www.kidsandus.cat

RESTAURANT

GARBÍ
RESTAURANT

Reserves:
93 714 65 57 - c | Barcelona, 52
info@restaurantgarbi.com

SERVEI TÈCNIC

CM62 Informàtica | Material i Servei Tècnic

C. Major, 62 | 93 714 66 66
satel@cm62.com | cm62@cm62.com
621 031 754

Silvia Vidal i Guillén
ADVOCADA

C. Major, 80, 3r C.
08211 Castellar del Vallès
Tel./Fax: 93 747 12 81
silviavidal@icasbd.org

Clínica DENTAL VALLÈS

Al seu servei des del 2003
C/ Barcelona, n° 5 - Local 2
Tel. 93 715 89 10

IMMOBILIÀRIA

Administrador Finques Col·legiat

FINQUES MARTÍN BARBERAN

Tel. 93 566 27 60 - C/Passeig 25 - Local
finquesbarberan@elcol.com

ANIMALS

BITXOS
VETERINÀRIA - PERRUQUERIA

Clinica - Fabregues, 6
T | 93 714 59 59 - Castellar del Vallès
Urgències - T | 635 41 80 28

DENTAL COMPANY
CASTELLAR

Carretera de Sentmenat 3B
937 484 782

INSTAL·LACIONS

INSTALLACIONS RIBÓ

aigua - electricitat - gas - calefacció
aire condicional - solar - descalcificadors
osmosis - telecomunicacions

670 36 44 90
m | janasribol@gmail.com

novavet
clínica veterinària

C. Barcelona, 26-28,
08211 Castellar del Vallès
T | 937 144 759
novavets@gmail.com

GÁLVEZ DENTAL

Av. St. Esteve, 56 - 93 747 09 98
info@galvezdental.com

canudas

mòb. 610 76 48 35

ASSESSORIES

ASSESSORIA PERARNAU
TÈCNIC - ADMINISTRATIU - COMPTABLE

C. Montcada, 21
T. 937148402
perarnau@perarnau.es
www.assessoriapernau.com

'a comunicacio@ielou.cat T | 93 707 00 97

Dóna corda al teu negoci per només **30,75€ al mes**

Norma número 1 de qualsevol curs de Màrqueting o d'accions empresarials en situació de crisi

Comunicar que existeix.

Els telèfons i adreces ben a la vista!

Únic format: Logotip + Dades de contacte. Dues incursions al mes.

Pessebres més llegendaris que mai

El timbaler del Bruc, Serrallonga, la Víbria o l'home dels nassos apareixen en la 73a exposició dels pessebristes



Moment de la benedicció dels pessebres a càrrec del mossèn de Castellà, Xavier Blanco, davant de les autoritats. A la dreta, un detall d'un dels diorames que es poden contemplar aquest any. || Q. PASCUAL



© Guillem Plans

Per molt que comencin les campanyes comercials i els carrers quedin decorats de llumets, el tret de sortida de Nadal a Castellà per a molts és la inauguració dels pessebres. Com sempre, l'expectació dissabte passat era màxima, per això el local va quedar tan ple que molta gent no va poder ni entrar-hi.

Els visitants tenien ganes de veure el tema original i innovador de la 73a exposició: pessebres de mites i llegendes. Per exemple, aquest any hi ha representats el timbaler del Bruc, Pere i el llop, Serrallonga, les dones d'aigua, Pere Botero, l'home dels nassos, el

mite de Narcís, el déu Neptú o un personatge llegendari local, com la Víbria, el drac de Sant Llorenç del Munt. En total, n'hi ha una vintena –entre els 15 diorames i les 5 vitrines.

La inauguració va estar presentada pel president de Pessebres Castellà, Joan Juni, que va recordar que l'entitat ha cedit pessebres arreu de l'Estat, des de Tudela fins al santuari de Núria i Barcelona, on n'hi ha a la Biennal i al Museu d'Història. Després, va cedir el torn de paraula a la presidenta del Centre Excursionista de Castellà, Carme Pelayo, ja que l'entitat suma 58 anys pujant tradicionalment un pessebre al cim de la Castellassa. De fet, a la primera planta es pot visitar una mos-

tra de la història de la tradicional excursió amb tots els pessebres que s'hi han transportat.

A continuació, va prendre el torn de paraula l'alcalde de Castellà, Ignasi Giménez, que va reconèixer tota la feina dels pessebristes, el seu altruisme i la capacitat de renovació constant. A més, va recordar que, a més de ser una visita molt esperada pels castellarencs, **"els pessebres atrauen gent de tot arreu"**. Va acabar reflexionant sobre **"l'esperança"** que, enmig d'un panorama incert, després **"el crit del nen quan neix"**, en al·lusió al naixement de Jesús. També hi era present la regidora de Cultura, Joana Borrego.

Per acabar la inauguració, el mossèn de Castellà, Xavier Blan-

co, va beneir els diorames (i els assistents, en un gest afectuós i graciós). Abans havia ofert un sermó i, també humorísticament, va fer una picadeta d'ull als presents suggerint que els pessebres de Castellà són millors que els de l'Acadèmia Catòlica de Sabadell.

VISITES D'ARREU DE CATALUNYA

És complicat superar les xifres de la mostra de l'any passat, que va atraure unes 9.000 visites procedents d'arreu de Catalunya. La mostra es podrà veure fins al 4 de febrer del 2024: els dissabtes, diumenges i festius d'11 a 13.30 h i de 17 a 20 h. A més a més, l'exposició també està oberta els dies laborables del 21 de desembre del 2023 al 5 de gener. +

+ PESSEBRES

58a Pujada del Pessebre a la Castellassa

Diumenge dia 10, el Centre Excursionista de Castellà ha programat la 58a Pujada del Pessebre a la Castellassa de Can Torras. La sortida es farà a les 9 des de l'aparcament del Girbau. Un cop al peu de la roca, es passarà el pessebre entre els infants, de mà en mà, fins a fer-lo arribar als escaladors, que pujaran l'escultura de Josep Llinars fins al cim, on restarà ancorat fins a la Candelera. La resta de participants cantaran nades, menjaran torrons i faran cagar el tió.

OCUPACIÓ
SERVEI LOCAL

OFERTES DE FEINA

A través del Servei Local d'Ocupació de Castellà del Vallès i Sant Llorenç Savall podràs accedir a totes les ofertes de la província de Barcelona.

- Repartidor/a de productes alimentaris (Castellà del Vallès)
- Encofrador/a oficial 1a (Castellà del Vallès)
- Fisioterapeuta centre geriàtric (Castellà del Vallès)
- Operari/ària desembussos (Castellà del Vallès)
- Monitor/a activitats infantils - conductor/a (Castellà del Vallès)
- Monitor/a activitats infantils i familiars (Castellà del Vallès)
- Electricista - Instal·lacions ferroviàries (Castellà del Vallès)
- Conductor/a de camió C+E (Castellà del Vallès)
- Auxiliar administratiu/va - mitja jornada (Castellà del Vallès)
- Muntador/a de cobertes - treballs en alçada (Castellà del Vallès)
- Tècnic/a mecànic/a (Castellà del Vallès)
- Auxiliar administratiu/va - programa 30 Plus (Barberà del Vallès)
- Netejador/a caps de setmana (Caldes de Montbui)
- Operari/ària empresa tèxtil (Caldes de Montbui)



BUSQUES FEINA?
Consulta en aquest vídeo el funcionament del servei

CITA PRÈVIA PER A CONSULTES PRESENCIALS:

www.castellarvalles.cat/citapreviaslo
www.castellarvalles.cat (ofertes de treball de Xaloc)
C. de Portugal, 2C. De dl a div, de 9 a 13.30 h | Tel. 93 714 40 40



TRADICIONAL | TIONS

Els tions, protagonistes del cap de setmana passat

Les famílies van trobar tions a Canyelles, al Puig de la Creu i a Can Font

© Marina Antúnez

L'Associació de Veïns de la Mitja Galta va organitzar, dissabte, l'activitat *Benvingut, tió, al parc de Canyelles*, que va durar tot el dia. A les 10 del matí es va iniciar la recerca del tió pel parc Canyelles. A partir de les 10.30 h van començar els jocs gegants que van cedir des de la Ludoteca Municipal, **“i que van donar moltíssim joc. La noia pintacares no va descansar ni un minut”**.

A la tarda es va poder gaudir de contacontes amb Quim Fargas, **“que va funcionar molt bé i va captivar els infants”**, diversos tallers de Nadal, xocolatada i l'arbre dels desitjos. A les 18.30 h va tenir lloc l'encesa de llums de Nadal. **“Estem molt satisfets per la gran participació, sobretot al matí, quan van venir moltes famílies amb nens petits i també de més grans”**, deien els veïns de l'associació. Can Font també va organitzar l'activitat de buscar tions, dissabte, en el marc de la festa nadalenca.

D'altra banda, Arima Experiències també va organitzar la cerca de tions pel camí del Puig de la Creu, que va finalitzar amb un refrigeri al terrat de l'edifici. **“Dissabte ens vam trobar amb nens més petits, i el diumenge van pujar més famílies, que van trobar pistes”**, diu Clara Martí, d'Arima Experiències. Un cop a dalt, van trobar un personatge que els incitava a anar a buscar el seu tió. **“La cirereta del pastís va ser poder entrar a l'edifici i fer un vermut amb vistes”**.

Els nens van trobar els tions esglaonadament i els posaven junts. **“Quan van pujar al terrat jugaven molt amb el tió, fins i tot li donaven vermut!”**. Aquest cap de setmana, encara queden algunes places. ➔



Activitats de Nadal i tió organitzades per l'Associació de Veïns de la Mitja Galta.



Famílies buscant el tió al Puig de la Creu, activitat organitzada per Arima Experiències.

BREUS



ACTIVITATS | PESSEBRE VIVENT

L'arbre dels desitjos ja brilla a Sant Feliu

Diumenge dia 3, l'Associació del Pessebre Vivent de Sant Feliu va il·luminar l'arbre dels desitjos. Un any més, l'activitat va tenir molt èxit entre el públic familiar. **“Va venir molta canalla, ja que ara a Sant Feliu en tenim molta”**, diu Agustí Salmerón, president de l'Associació del Pessebre Vivent. A més de l'encesa, les famílies també van poder gaudir d'un taller de manualitats titulat *Decora el teu arbre*. També es va servir xocolatada desfeta per a tothom qui en va voler; **“fins a 22 litres que es van exhaurir, a més de les pastes per acompanyar”**, afegeix Salmerón. ➔ || M. A.



FESTA DE NADAL | CAN FONT

La urbanització de Can Font va iniciar l'activitat nadalenca dissabte passat

Les urbanitzacions de Can Font i Ca n'Avellaneda van celebrar l'inici de les festes de Nadal amb una encesa de llums, una cantada de nades, una xocolatada i un pessebre vivent que representava l'escena del Naixement. Les activitats van tenir molt èxit i van ser molt participatives, malgrat el fred intens que ha fet aquest cap de setmana. ➔ || M. A.

NOVA APERTURA
Vols ungles boniques i sanes?
 DEMANA CITA!
 Visita'ns a Barber House
 C./Sant Pere d'Ullastre, 1
 663 05 12 81
 @nails.by.alba

'a anuncia't!
 comunicacio@iefou.cat - T | 93 707 00 97

OBRIM DISSABTES TARDA
 De dilluns a divendres de 8 a 21 hores
 I els dissabtes de 9 a 21 hores

Avinguda Sant Esteve, 71 | T. 937 14 50 25 | Comandes per 638 753 334
 farmacialluchcastellar@gmail.com | Segueix-nos a @farmacia_lluch

farmàcia lluch

Jaume Muntada posa llum a 'Això no és Suècia'

El castellarenc és 'gaffer' a la sèrie 'Això no és Suècia', de 3Cat i RTVE

© Marina Antúnez

Recentment, s'ha estrenat la sèrie *Això no és Suècia*, una producció de 3Cat i RTVE Play. Es pot veure a totes dues plataformes. En aquest projecte, hi ha participat el castellarenc Jaume Muntada que, per primer cop en un projecte de ficció, treballa com a *gaffer*, "que és qui executa el pla d'il·luminació, que pensa conjuntament amb el director de fotografia", diu Muntada. Un *gaffer* s'encarrega d'anar a veure el lloc on es gravarà el projecte en el qual treballa, és qui dissenya la il·luminació i pensa com executar-la perquè tot surti bé. El director de fotografia "és qui pensa l'estètica i nucli que vol donar al projecte, mitjançant la càmera i la llum, és el meu cap".

Com a *gaffer*, Muntada és l'encarregat de localitzar, amb el director de fotografia. "Ell em diu

el 'look' que li agradaria donar i jo busco la forma de reproduir-lo mitjançant els llums que crec".

Fins ara, Muntada havia treballat d'elèctric i també havia fet de *gaffer* d'alguns anuncis de publicitat per a televisió, videoclips, "però mai un projecte llarg com aquest". A nivell professional, s'encarrega del disseny de la llum, fa la llista del que necessita, de l'equip, del grup d'elèctrics que fan falta, potència, etc., i el dia que toca executar el projecte ho porta tot i els elèctrics munten el set. "Joestic al costat del director de fotografia veient el resultat i fent correccions perquè el projecte quedi el millor possible".

L'oportunitat de participar a *Això no és Suècia* va sorgir perquè el director de fotografia de la sèrie, Nilo Zimmermann, "ja em coneixia d'haver fet curtmetratges amb ell, però m'havia conegut d'elèctric". Zimmermann sabia que Muntada estava fent el pas cap a *gaffer* i va proposar-li el projecte, que va acceptar.

Han estat tres mesos i mig de rodatge, "a més de la prèvia d'anar a localitzar". Paral·lelament, ha estat també treballant en altres projectes, com un anunci per a Nike i altres publici-



Jaume Muntada és el 'gaffer' d'*Això no és Suècia*, la sèrie que s'ha estrenat recentment a 3Cat. || CEDIDA

tats. "Els de publicitat solen ser projectes molt curts, d'un o dos dies, amb la ficció t'hi estàs més temps". En aquest sentit, Muntada prefereix la ficció però reconeix que la publicitat és "més còmoda perquè està ben pagada i no t'ocupa tant temps".

El castellarenc també ha par-

ticipat com a elèctric als llargmetratges *Sis dies corrents*, de Neus Ballús; *Libertad*, de Clara Roquet; *La vida sin Sara Amat*, de Laura Jou, entre d'altres, pel·lícules que, per cert, s'han presentat en alguna de les edicions del BRAM!. També ha fet suport com elèctric a *La hija de un ladrón*, i ha fet

d'elèctric a *Las tortugas* o *Las sabinas*, una sèrie que s'estrenarà l'any que ve a Disney +.

Muntada vol, algun dia, ser director de fotografia, però amb 31 anys encara té temps. "Prefereixo començar des de baix, la il·luminació m'agrada molt, és com si pintessis amb la llum". +



Esteve Rimbau (director de la Filmoteca) i el cineasta Pere Joan Ventura. || CCCV

PROJECTE | DOCUMENTAL

Els maquis prenen la Filmoteca

Dijous passat, 30 de novembre, la pel·lícula del cineasta castellarenc Pere Joan Ventura *Un vas d'aigua per a l'Elio* es va presentar a la Filmoteca de Catalunya. L'acte de presentació i també la projecció van tenir lloc a la Sala Laya de la Filmoteca, que va quedar gairebé plena.

La salutació i presentació de l'acte centrat en aquesta pel·lícula documental va anar a càrrec d'Esteve Rimbau (director de la Filmoteca) i de Pere Joan Ventura (director del film).

A l'acte, hi van assistir alguns membres del Club Cinema Castellar Vallès (CCCV) i també va comptar amb l'assistència institucional dels tinents d'alcalde Joan Creus i Yolanda Rivera. A més, també hi va ser present l'exdirectora general de Memòria Democràtica Carme Garcia.

El documental recupera la història d'Elio Ziglioli, un maqui italià. Derrotat el feixisme a la Segona

Guerra Mundial, a Espanya alguns idealistes, com el mateix Ziglioli, segueixen la lluita contra la dictadura de Franco. Setanta anys més tard, la seva cosina Enrica Volpi descobreix el misteri de com i per què el seu cosí Elio va desaparèixer sense deixar rastre.

Un cop feta la projecció d'*Un vas d'aigua per a l'Elio*, es va procedir a un debat posterior amb Enric Escofet, productor executiu; Gemma Alfós i Anastasi Rinos, muntadors; Pere Joan Ventura, director; Jordi Guilemot, estudiós del Parc Natural de Sant Llorenç, i Enrica Volpi i Erica Tierno, familiars d'Elio Ziglioli. + || M. ANTÚNEZ

SERVEI LOCAL DE CATALÀ

Cursos de català gener-març 2024

Tant les proves de nivell com les inscripcions es fan preferentment per internet a <https://www.cpnl.cat/inscripcions/>

Proves de nivell (nous alumnes): Fins al 14 de desembre

Dies d'inscripció:

EXALUMNES
19 de desembre

NOUS ALUMNES
20 i 21 de desembre

Més informació:
<https://www.cpnl.cat/inscripcions/>
Servei Local de Català: El Mirador,
dl. d'11 a 13 h i de 18 a 19 h; dc. d'11 a 13 h;
a/e.castellarvalles@cpnl.cat, Tel. 93 714 30 43

CRÒNICA | AUDITORI

La bellesa de la vellesa

La Maquiné va presentar 'Estación Paraíso', espectacle que va tancar la temporada familiar

© Marina Antúnez

Amb *Estación Paraíso*, de la companyia granadina La Maquiné va finalitzar la temporada estable 2023 de teatre familiar que programa trimestralment l'Ajuntament de Castellar del Vallès.

La proposta escènica es va poder veure diumenge dia 3, a l'Auditori Municipal, davant d'un públic que va aplaudir una posada en escena plena de sensibilitat.

L'obra, dirigida per Joaquín Casanova i Elisa Ramos, compta amb una actriu -la mateixa Elisa Ramos-, titelles i música en directe a càrrec del pianista José López-Montes. Aquesta és una combinació perfecta per narrar una història plena de sensibilitat i tendresa que ens apropa a la vellesa des del costat més bonic.

Una titellaire arriba a la vellesa i espera la seva hora a l'estació, l'estació Paradís. Sense moure's de lloc, la dona ens transporta al passat, al present, al futur, i ho fa encomanant-nos moments de felicitat, d'ironia, de por, de tendresa, també de tristesa. Però, sobretot, d'amor.

Ella ha perdut i ha guanyat. Perquè ja no té el seu "viejito", però



Titelles de La Maquiné per a 'Estación Paraíso'. || CEDIDA

el reviu; i ha perdut la memòria, però guarda encara records fugaçs de moments especials, perquè té encara els seus titelles a la maleta. Una d'ells, de fet, es converteix en un *alter ego* i l'ajuda a recordar el seu passat, a reviu la seva pròpia història.

Ha viscut un trajecte llarg, i ara ja només espera l'hora. Però mentre espera, encara manté les ganes de jugar, de riure, de viure. Intercanvia amb el públic moments còmics que s'encomanen, i també s'arrauleix al banc de l'estació quan està cansada i trista.

Des del primer moment, el públic ja intueix que la mort la vindrà a buscar. Però és una mort dolça, la seva, perquè arriba després d'una vida plena d'amor. I el seu gran amor, que ara ja no hi és, l'espera a l'esta-

ció Paradís, on ella, la vella, desitja poder arribar perquè allà trobarà el seu estimat.

Mentre, s'entrega al públic com una nena juganera, fantasia amb personatges imaginaris i objectes que humanitza, amb records que a poc a poc s'esborren, amb flors de colors que el seu "viejito" li regalava cada dia.

La posada en escena d'*Estación Paraíso* és una delícia, delicada com el personatge que ens acompanya en aquesta història. I la música, que posa la banda sonora d'una manera preciosa a la narració, aconsegueix arrodonir l'espectacle, completat amb un joc de llums, fum d'estació, vestuari molt versàtil i maletes velles plenes de curiosos personatges, uns titelles que ajudaran a la iaia a fer-nos entendre la seva història.

Des d'un bon principi, el públic ja sap que la vella agafarà el tren. Però ni ella ni els espectadors tenen pressa, i això està bé, perquè en l'espera podem conèixer una mica més bé aquesta vella, que ens enamora, ens entendreix, ens fa riure i ens fa emocionar. I ens encomana unes ganes d'arribar a la vellesa així, com ella hi ha arribat, una vellesa bella. Així fins al seu destí, així fins a la mort, així fins a l'estació Paradís.

PROPER CONCERT

Amb aquest espectacle, finalitza la temporada infantil però no ho fa encara la temporada estable de teatre, música i dansa pensada per al públic adult. En aquest sentit, la propera cita a l'Auditori Municipal serà amb Ignasi Terraza Trio amb Joe Pisto i Mar Vilaseca, que actuaran el 22 de desembre, a les 20.30 hores, amb una proposta titulada *Around the Christmas Tree*. Es tracta d'un concert que comptarà amb Terraza al piano, Pisto a la veu i guitarra, i Mar Vilaseca a la veu, i en què també participen Horacio Fumero al contrabaix i Esteve Pi a la bateria.

El pianista barceloní és un dels jazzistes europeus més reconeguts en l'àmbit internacional i torna amb aquest projecte amb una formació renovada. Combina la tècnica extraordinària, la seva sensibilitat exquisida i el swing que atresora amb el seu trio habitual.

El quintet oferirà un repertori de conegudes melodies nadalenques internacionals i cançons tradicionals que avui són part de l'imaginari col·lectiu, i que interpretaran amb estil jazz, blues i gòspel. +

NÚVOL | PREMIS

'Núvol' premia Eloi Creus

El traductor castellanenc Eloi Creus ha guanyat el premi Homo Fabra 2023 de *Núvol* per les seves traduccions més recents de poesia: de Safo, de Sandro Penna i de Primo Levi, per a les obres titulades *I desitjo i cremo*, *Poesies incompletes*, *Si la vida sabés l'amor meu* i *En hora incerta*, respectivament.

La plataforma *Núvol* és un diari digital cultural en català que reflexiona sobre temes d'actualitat i també inclou opinió sobre llibres, art, teatre, música, cinema, cultura digital i pensament. També publiquen llibres electrònics i una revista anual en paper. Cada any premien una persona, ens o institució que contribueix en l'enriquiment de la llengua.

Justament, Creus serà a la Biblioteca Municipal Antoni Tort de Castellar del Vallès el proper divendres 15, a les 19 h, al club de lectura de poesia per parlar de *Si la vida sabés l'amor meu*, de Sandro Penna. + || M. A.



Eloi Creus, traductor. || CEDIDA

X MÚSICA

AROUND THE CHRISTMAS TREE

Ignasi Terraza Trio amb Joe Pisto i Pepa Niebla

Dg. 22/12 - 20.30 h

Auditori Municipal Miquel Pont

COMPRA D'ENTRADES:

www.auditoricastellar.cat

Presencialment, amb cita prèvia trucant al 93 714 40 40 i demanant per la Regidoria de Cultura (de dl. a dv. de 9 a 14 h, extensió 1338)

Taquilla de l'Auditori, 1 hora abans de l'inici de l'espectacle

Organització: Ajuntament

femc_st_ll_r

AUDITORI MIQUEL PONT
CASTELLAR DEL VALLÈS



agenda

L'admissió d'actes finalitzarà, com a màxim, el dimecres a les 12.30 h

del 07 al 14 de desembre de 2023

DIJOUS 7

21 h – **MÚSICA**
Concert de Petit Comitè
 Cal Calissó
 Organització: Calissó Cultural

DIUMENGE 10

9 h – **PROPOSTA**
58a Pujada del Pessebre a la Castellassa
 Aparcament del Girbau
 Organització: Centre Excursionista de Castellar

12 h – **PROPOSTA**
Vermut Swing amb DJ Pau Fuster: Weather and swing
 Cal Calissó
 Organització: Calissó Cultural, SonaSwing i SwingCopats

18 h – **BALL**
Ball a càrrec de Xarop de Nit
 Sala Blava de l'Espai Tolrà
 Organització: Amics del Ball de Saló

19 h – **CINEMA**
Saben aquell
 Auditori Municipal Miquel Pont
 Organització: Ajuntament

DILLUNS 11

10 h – **TALLER**
Club de lectura En català i en veu alta amb Suport Castellar
 Biblioteca Municipal Antoni Tort
 Organització: Biblioteca Municipal, Servei Local de Català i Suport Castellar

DIMARTS 12

10 h – **TALLER**
Club de lectura En català i en veu alta
 Biblioteca Municipal Antoni Tort
 Organització: Biblioteca Municipal

DIMECRES 13

9 h – **PROPOSTA**
Caminada saludable: Camina i fes salut
 Centre d'Atenció Primària sortida des de la porta del CAP
 Organització: Àrea Bàsica de Salut i Ajuntament

9 h – **PRESENTACIÓ**
Presentació del Pla Estratègic de Desenvolupament Econòmic i de l'Ocupació de Castellar del Vallès
 Sala d'Actes del Centre de Serveis per a Empreses (c. del Berguedà, 43)
 Organització: Ajuntament

18.30 h – **MÚSICA**
Concert de Nadal de l'EMM Torre Balada
 Auditori Municipal Miquel Pont
 Organització: Escola Municipal de Música Torre Balada

DIJOUS 14

11 h – **PROPOSTA**
Club de lectura Llegim amb emoció
 Biblioteca Municipal Antoni Tort
 Organització: Biblioteca Municipal

18 h – **MÚSICA**
Audicions a càrrec de l'EMM Torre Balada
 Sala de Petit Format de l'Ateneu
 Organització: Escola Municipal de Música Torre Balada

19 h – **PROPOSTA**
Club de lectures de filosofia per pensar en el món, amb Felicitat Llop
 Tema: *La felicitat segons Spinoza*, de Maite Larrauri i Max
 Biblioteca Municipal Antoni Tort
 Organització: Biblioteca Municipal

21 h – **PROPOSTA**
L'Hora Golfa del Conte
 A càrrec de l'ETC
 Cal Calissó
 Organització: Calissó Cultural

DIVENDRES 15

19 h – **LECTURA**
Club de lectura En To Poètic: Si la vida sabés l'amor meu
 Amb l'assistència del traductor del llibre, Eloi Creus
 Biblioteca Municipal Antoni Tort
 Organització: Biblioteca Municipal

19.30 h – **TEATRE**
Els Pastorets in English
 Entrades a www.entrapolis.com
 L'Alcavot Espai Cultural
 Organització: L'Alcavot Espai Cultural

20.30 h – **CINEMA**
Un cel de plom
 Auditori Municipal Miquel Pont
 Organització: Club Cinema Castellar Vallès

21 h – **MÚSICA**
Jam especial Nadal amb Acció Musical Castellar
 Cal Calissó
 Organització: Calissó Cultural

DISSABTE 16

De 9.30 a 14 h – **PROPOSTA**
Festa de Nadal
 C. Major
 Organització: Associació del Centre

10 h – **PROPOSTA**
Un Tomb per la Història per La Marató de TV3: El Castell de Clasquerí i la seva història
 A càrrec de Gemma Perich i Llorenç Genescà
 Amb la teatralització del Grup de Teatre d'Història
 Sortida: Viena Castellar
 Organització: Centre d'Estudis Castellar – Arxiu d'Història
 * Inscripcions a: <https://centrees-tudiscastellar.cat/>
 * Tots els donatius seran per a La Marató de TV3

De 10 a 13 h – **PROPOSTA**
Xocolatada per La Marató i subhasta solidària
 C. Major
 Organització: Associació del Centre

D'11 a 13 h – **PROPOSTA**
Showcooking: Cuina creativa a la teva taula
 C. Conca de Barberà, 13
 Organització: botiga Tien21

11.30 h – **CONTES**
L'Hora del Conte: Contem i cantem per Nadal!
 Amb un conte al sac
 Biblioteca Municipal Antoni Tort
 Organització: Biblioteca Municipal

D'11.30 a 13.30 h – **JOCS**
Joc lliure en família
 Ludoteca Municipal Les 3 Moreres
 Organització: Ludoteca Municipal Les 3 Moreres

11.30 h i 12.30 h – **MÚSICA**
Concert: Musiquem per Nadal: L'arbre dels desitjos
 11.30 h: Orquestra infantil Arcàdia, Cor Petits Músics i Petit Grup de Percussió
 12.30 h: Orquestra juvenil, Cor Juvenil i Grup de Percussió
 Auditori Municipal Miquel Pont
 Organització: Acció Musical Castellar i Arcàdia

12 h – **MÚSICA**
Andrew Ardo presenta Christmas Live Concert
 Cal Calissó
 Organització: Calissó Cultural

17.30 h – **BALL**
Festa country
 Sala Blava de l'Espai Tolrà
 Organització: Amics del Ball de Saló

18 h – **TEATRE**
Teatre: Shrek
 A càrrec del Grup Cooperatiu TEB
 Auditori Municipal Miquel Pont
 Organització: TEB Castellar

20.30 h – **TEATRE**
El poema de Nadal, de Josep M. de Sagarra
 A càrrec de Valentí Maymó
 Entrades a www.entrapolis.com
 L'Alcavot Espai Cultural
 Organització: L'Alcavot Espai Cultural

21 h – **PROPOSTA**
Sopar de germanor veïnat Can Font i Ca n'Avellaneda
 Lloc: Can Font – Ca n'Avellaneda
 Organització: AV Can Font – Ca n'Avellaneda

22 h – **MÚSICA**
Concert de Lòxias
 Cal Calissó
 Organització: Calissó Cultural

DIUMENGE 17

Tot el dia – **PROPOSTA**
Castellar del Vallès amb La Marató de TV3
 Plaça d'El Mirador
 Organització: Ajuntament i entitats locals
 + informació a www.castellarvalles.cat

De 9 a 16 h – **ESPORT**
Torneig de pàdel i tennis per La Marató
 Instal·lacions del Club Tennis Castellar
 Organització: Club Tennis Castellar del Vallès

10 h – **PROPOSTA**
Urban Sketchers Dibuint Castellar
 Façana principal església de Sant Esteve (c. de l'Església, s/n)
 Organització: Dibuint Castellar

12 h – **TEATRE**
El Dibuix de Nadal
 A càrrec dels Teatrer@s Sol i Lluna
 Sala de Petit Format de l'Ateneu
 Organització: AFA El Sol i La Lluna (Teatrer@s Sol i Lluna)

12 h – **PROPOSTA**
Inauguració Fons d'Art L'Alcavot
 L'Alcavot Espai Cultural
 Organització: L'Alcavot Espai Cultural

12 h – **MÚSICA**
Vermut electrònic amb MBB
 Cal Calissó
 Organització: Calissó Cultural

12.30 h – **MÚSICA**
Concert de Nadal del Cor de Gòspel Di-Versions
 C. de Sala Boadella
 Organització: Cor de Gòspel Di-Versions, en col·laboració amb Comerç Castellar

16.30 h – **CINEMA**
The Marvels
 Auditori Municipal Miquel Pont
 Organització: Ajuntament

18 h – **BALL**
Ball a càrrec de Sol de Nit
 Sala Blava de l'Espai Tolrà
 Organització: Amics del Ball de Saló

18.30 h – **MÚSICA**
Concert de Nadal del Cor Sant Esteve i la Coral Xiribec
 Església de Sant Esteve
 Organització: Cor Sant Esteve i Coral Xiribec

18.30 h – **MÚSICA**
Concert de Combos de Nadal
 Lloc: Cal Calissó
 Organització: Acció Musical Castellar, Arcàdia i Calissó Cultural

19 h – **CINEMA**
Campeonex
 Auditori Municipal Miquel Pont
 Organització: Club Cinema Castellar Vallès

“*La nostra droga és el teatre. Hauríem d'assistir a una cura de desintoxicació, però no volem.*”
Concha Velasco

penúltima

TELÈFONS D'INTERÈS: Ajuntament 93 7 14 40 40 · Fax Ajuntament 93 714 40 93 · Policia 93 7 14 48 30 · WhatsApp Policia Local (urgències) 696 462 050 · Avaries enllumenat 092 · Bombers 900 131 326 · 93 714 49 51 Ràdio Castellar 93 714 43 40 · Casal Catalunya 93 715 89 98 · Casal Plaça Major 93 714 36 55 · CAP 93 747 11 11 · Servei de Català 93 714 30 43 · Centre de Serveis 93 747 10 55 · Ambulància 061 Funerària Castellar 93 727 74 00 · Tanatori 93 747 12 03 · Mossos d'Esquadra 112 · Jutjat de Pau 93 714 77 13 · OSB 93 714 53 89 · ACC 93 714 67 39 · Recollida de mobles 900 150 140 · Taxis Castellar 93 714 37 75 · Parròquia 93 714 52 83

FARMÀCIES DE GUÀRDIA

DIVENDRES 08 CASTELLAR
DISSABTE 09 CATALUNYA
DIUMENGE 10 YANGÜELA
DILLUNS 11 CASANOVAS
DIMARTS 12 LLUCH
DIMECRES 13 PERMANYER
DIJOUS 14 CATALUNYA
DIVENDRES 15 VALLÈS
DISSABTE 16 CASTELLAR
DIUMENGE 17 CASTELLAR

Farmàcia Casanovas
 937 143 376 · Av. St. Esteve, 3
Farmàcia Permanyer
 937 143 829 · Ctra. de Sabadell, 48
Farmàcia Catalunya Núria
 655 41 61 41 · Balmes, 57
Farmàcia Lluch
 937 145 025 · Av. St. Esteve, 71
Farmàcia Pilar Vilà Boix
 937 159 099 · Barcelona, 58
Farmàcia Yangüela
 937 145 289 · Torras, 2
Farmàcia Europa
 937 472 890 · Barcelona, 78-80
Farmàcia Castellar
 937 203 825 · Ctra. Sabadell, 3

Servei d'urgència nocturn: a partir de les 24 h es deriva a les farmàcies de guàrdia de Sabadell i Terrassa.

Farmàcies servei 24 hores Sabadell:
 Farmàcia Carrera: ctra. de Terrassa, 377

DEFUNCIONS

30/11/2023
 Miguel Anaya Arjona · 68 anys
30/11/2023
 Vicente Ros Vicente · 63 anys
04/12/2023
 Manuel Fortes Pérez · 91 anys
04/12/2023
 Juan Zafra Cubillas · 77 anys

POSTALS DE CASTELLAR



Infermeres a l'Hospital de Castellar, 1 de juny del 1937

Les noies de l'escola d'infermeres es feien aquesta foto davant de l'Hospital de Castellar, on ara hi ha l'OSB. Dempeus i d'esquerra a dreta: Carme Bujons, Vicenta Carrasco, Rosa Montserrat, Nativitat López Pi, Maria Ferrer Pubill, Engracia Homet Comas, Madrona Deu Prat, Carme Rocavert Monistrol, Angela Soler. Assegudes: Teresa Montagut Homet, Concepció Escalfet, Teresa Roca (la professora), Maria Casajoana i una noia anomenada Elaudina. || AUTOR: DESCONEGUT || TEXT: CENTRE D'ESTUDIS · ARXIU D'HISTÒRIA DE CASTELLAR

INSTAGRAM · @lactual

@josep.serra55
 Entre Castellar i Sabadell



@monita_sarubobo
 Passeig per la Fira de Nadal



@descobrintcastellar
 Autumn



Recomanació

Per què has de rentar-te les mans?
 Recomanació adreçada als petits lectors

Ens hem de rentar les mans per la nostra salut. Per estar sans i bons. Si no en rentem, podem anar guardant porqueria a les mans que ens pot fer posar malalts a nosaltres i a les persones amb qui estem. Totes les coses que toquem poden estar brutes i passar-nos bacteris o gèrmen: el pom d'una porta, la barana d'una escala, tocar-nos el nas... És important rentar-nos les mans moltes vegades al dia, segur que moltes més de les que ho fas! Encara que et pensis que estan netes, els bacteris i els gèrmen són MINÚSCULS i no els podem veure a simple vista. **És imprescindible rentar-nos les mans...**

- Abans de cada àpat.
 - Després de fer pipí o caca.
 - Quan has jugat a pilota o quan has estat tocant flors, herbes, joguines, terra, coses al pati...
 - Després de tocar un animal.
 - Abans d'escriure, fer deures o jugar amb l'ordinador.
 - Abans de preparar-te un entrepà.
- I si has vist algun amic/ga que està constipat/da, per exemple, i li has donat la mà o li has deixat alguna joguina, cal que després et rentis bé les mans.

Farmàcia Casanovas
 Avinguda de Sant Esteve, 3
 T. 937 47 49 56
www.farmaciacasanovas.cat

CINEMA

AUDITORI MIQUEL PONT
 CASTELLAR DEL VALLÈS

AQUESTA SETMANA

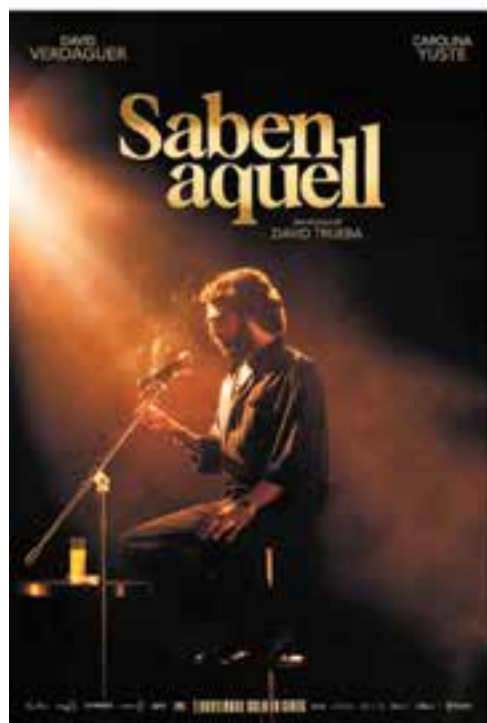

DIUMENGE D'ESTRENA
SABEM AQUELL

Dg. 10/12 - 19 h

109 min 7+ DRAMA

Versió original (català) · 2023

PAÍS: Espanya
 DIRECCIÓ: David Trueba
 REPARTIMENT: David Verdagué, Carolina Yuste, Pedro Casablanc, Marina Salas, Ramon Fontserè

Pel·lícula sobre els primers anys de carrera de l'humorista Eugenio. Barcelona, finals dels anys 60. Eugenio Jofra coneix la Conchita i l'enamorament és instantani. A poc a poc, entre tots dos construiran el personatge que es convertirà en èxit inesperat en una Espanya deprimida que busca desesperadament riure.

PROPERAMENT...



THE MARVELS

Dg. 17/12 - 16.30 h

105 min 7+

FANTÀSTIC ACCIÓ
 Versió doblada (castellà)



CAMPEONEX

Dg. 17/12 - 19 h

124 min 0+

COMÈDIA
 Versió original (castellà)



WISH: EL PODER DELS DESITJOS

Dc. 27/12 i dj. 28/12 - 18.30 h

92 min 0+

ANIMACIÓ. ESPECIAL NADAL
 Versió doblada (català)

www.castellarvalles.cat
www.auditoricastellar.cat

Laia Capdevila

Pessebrista

”
*El pessebrisme
 és una cosa molt
 de Castellar*
 “

Va entrar al Grup Pessebrista de Castellar l'any 2018 a través del taller de pessebres que organitza l'entitat. Reconeix que, al local pessebrista, no només hi va a aprendre sinó que fa família

© Marina Antúnez

• Des de quan fas pessebres?

A casa fèiem pessebres i sempre participàvem en el concurs de pessebres que organitza l'entitat. Cada any, des de ben petita, amb la família, el fèiem a casa i el pare també a la botiga. I ens presentàvem a les dues categories, infantil i d'adults. Era un *divertimento*, un ritual de tota la família. Amb alguns amics també fèiem un pessebre comú per presentar-nos al concurs.

• Quan entres al Grup Pessebrista?

Va ser l'any 2018. A mi sempre m'havia cridat l'atenció, això dels pessebres, que anàvem a visitar cada any. Però no m'imaginava que hi havia la possibilitat de poder entrar al grup. Jo els veia com una colla d'artistes i pensava, jo no puc accedir aquí! Però un any es va muntar una fira d'enti-

tats on s'oferien extraescolars. I una de les activitats era el del taller d'infants de pessebres. Era la meua oportunitat! Tot i que jo ja no era un infant [riu], però m'hi vaig apuntar amb el meu germà. El nostre professor va ser Adrià Rodríguez. Va ser la meua manera d'introduir-me al grup.

• No et vas limitar al taller infantil.

No [riu]. Com que jo ja no era una nena, vaig acabar anant-hi més dies que els nens, perquè ja era més autònoma. I vaig començar a socialitzar amb el grup. Aquell any, vam fer dues vitrines. L'any següent, com que també hi havia més joves que volien fer pessebres, vam dividir els grups d'edat i vam fer el taller de joves, i ja vam crear un pessebre de diorama.

• Els joves ha anat en augment?

Sí! Jo crec que hi ha overbooking. En som una vintena, o potser més. Crec que un dels motius és que, després de

la pandèmia, la gent vol tornar a treballar amb les mans, aquest contacte amb la coses creatives, i potser també és que la gent s'ha adonat que els joves també podem entrar als pessebres, no sabíem que hi havia aquesta opció. El Grup Pessebrista és intergeneracional, als veterans els agrada que hi hagi gent jove. Els uns aporten tècnica; els altres, disbauxa i creativitat.

• Què tenen els pessebres, que enganxen tant?

Tenir local propi és molt guai, acaba sent casa. El local ajuda a fer cohesió de grup durant tot l'any, t'hi enganxes perquè vens a provar, t'enredes a sopar, fas amistats... Crec que el que enganxa, a més de la part creativa, és el vincle que crees amb les persones, que acaben sent la teua família durant un temps. La meua vida gira al voltant de pessebres durant uns mesos, de la feina a pessebres i de pessebres a la feina. La gent no ho entén [riu]. Hi ha

molta inversió de temps, sobretot, a partir del setembre, i al novembre es converteix en una prioritat. Al local hi hem sopat i, fins i tot, hi hem dormit!

• Quan us hi poseu?

Estem tot l'any preparant-los. Des del febrer; que ja fem l'assemblea per triar quina serà la temàtica, perquè a Castellar hi ha aquest fil conductor des de fa uns anys. Aquest any, mites i llegendes. Del febrer a l'agost vam estar pensant què volíem fer. Ens reuníem i no ens decidíem. Hi havia idees que ens agradaven però no sabíem com executar-les. Fins i tot, vam anar a documentar-nos a la biblioteca, a la fira de Sant Jordi, vam estar fullejant, preguntant a gent, mirant per Internet... i ho vam trobar de forma casual.

• Quin mite o llegenda feu?

Hem fet el mite del Fumera, un personatge típic de la Catalunya Nord i de l'Alt Empordà. És un personatge que

11 respostes

Un tret principal del teu caràcter?

Sensible

Un defecte que no pots dominar?

No sé dir que no

Una persona que admires?

El meu avi

Una artista?

Pilarín Bayés

Quin plat t'agrada més?

Els espaguetis carbonara de l'avi

Una dansa?

Ball de bastons

Un llibre?

'El secret del meu turbant', de N. Ghulam

Un cantant?

El Simón

Un país?

L'Índia

Un racó de Castellar?

El local de pessebres

Un desig?

Viure de l'art

Q.PASCUAL



vigila que els nens i nenes es portin bé. Fa de xivato als Reis, diguem-ne.

• El pessebre és una representació religiosa, tot i la modernitat

Sí, l'essència d'un pessebre és bíblica perquè, al cap i a la fi, expliquem la Bíblia, tot i que també hi ha el ves-sant costumista i popular. Al grup, hi ha gent creient i gent que no. Penso que no ens hem de deixar portar pel tema complementari, hem d'aconseguir un equilibri entre la tradició i la innovació, la representació d'una escena religiosa no és una maqueta qualsevol. Tot i això, no penso que el tema bíblic sigui el que atrau la gent jove, sinó la part artística.

• Per què creus que els pessebres de Castellar tenen tant èxit?

En aquest poble hi ha molta tradició d'anar a veure pessebres, és una cosa molt de Castellar. I també ve molta gent de fora, pel renom que tenen. +

Tien21

Conca de Barberà, 13
 Tel. 93 747 10 36

ufesa



Vine, t'esperem!

SHOWCOOKING

Cuina creativa a la teua taula:
**3 aperitius nadalencs
 amb fregidora d'aire**



Amb Carlos Bernal

carlosbernalchef

Dissabte 16 DESEMBRE • 11 a 13 h